

ZPRÁVA O ČINNOSTI ZA ROK 2021



OBSAH:

1.	Plnění úkolů v oblasti hlavní činnosti organizace	5
1.1.	Management	6
1.1.1.	Vedení Nemocnice Znojmo	6
1.1.2.	Funkční místa přímo podřízená řediteli	6
1.1.3.	Poradní a výkonné orgány ředitele	7
1.1.4.	Organizační schéma Nemocnice Znojmo	8
1.1.5.	Certifikace, akreditace	9
1.1.6.	Optimalizace	10
1.1.7.	Prezentace	10
1.1.8.	Příjmy z mimorozpočtových zdrojů	14
1.2.	Léčebně preventivní péče	14
1.2.1.	Údaje k lůžkové, ambulantní péči a péči komplementu	14
1.2.2.	Zajištění ústavní pohotovostní služby	20
1.2.3.	Stížnosti	21
1.2.4.	Šetření spokojenosti pacientů	22
1.2.5.	Dobrovolnická činnost	22
1.2.7.	LPS	23
1.2.8.	Cizinci ošetření organizací	24
1.3.	Ošetrovatelská péče	25
1.3.1.	Mimořádné události	28
	Vedení oddělení	30
	Postgraduální vzdělávání	31
	Aktivní účast zaměstnanců na vzdělávacích akcích, publikační činnosti	31
	Přehled 10 nejčastějších dg	37
	Počty operací a reoperací	40
1.4.	Provozní činnosti	41
1.4.1.	Provozní úsek	41
1.4.2.	Technologicko-servisní úsek	41
1.4.3.	Úsek léčebné výživy a stravování	43
1.4.4.	Úsek energetiky	44
1.4.5.	Investiční úsek	49
1.4.6.	Návaznost HTS na manažera pro bezpečnost a krizové řízení	49
1.5.	Technické činnosti	49
1.5.1.	Zdravotnická technika	49
2.	Plnění úkolů v personální oblasti	52
2.1.	Navýšení a snížení počtu zaměstnanců	52
2.2.	Uzavřené dohody o pracích konaných mimo pracovní poměr	52
2.3.	Struktura a počty zaměstnanců k 1.1.2020 a k 31.12.2020	54
2.4.	Bezpečnost práce	55
3.	Plnění úkolů v oblasti hospodaření	56
3.1.	Výnosy	58
3.2.	Náklady	60
3.3.	Finanční majetek	66
3.4.	Pohledávky a závazky	67
3.5.	Dotace a příspěvky	70
3.5.1.	Účelové dotace ze státního rozpočtu	70
3.5.2.	Účelové dotace z rozpočtu zřizovatele	70
3.5.3.	Účelové dotace z jiných zdrojů	71
3.5.4.	Strukturální fondy EU	71
3.6.	Investice	72
3.6.1.	Stavební investice	72
4.	Dopravní zdravotní služba	77
4.1.	DZS - sanitní doprava	79
4.2.	DZS - ostatní doprava	82
5.	Plnění úkolů v oblasti nakládání s majetkem	83
5.1.	Přehled zařazeného dlouhodobého hmotného a nehmotného majetku	84
5.2.	Přehled vyřazeného dlouhodobého hmotného a nehmotného majetku	87
5.3.	Pronájmy	89
6.	Tvorba a čerpání fondů	90

7.	Inventarizace majetku a závazků	92
8.	Kontrolní činnost.....	94
9.	Doplňková činnost	97

Úvodní slovo

Do roku 2021 vstupovala drtivá většina z nás v Nemocnici Znojmo podobně jako většina společnosti s očekáváním, že největší zkoušky související s COVID-19 máme již za sebou. Již první měsíce roku však přinesly zátěž ještě větší než v roce 2020 a zatím co měsíc březen patřil z pohledu manažerského řízení bezesporu k nejnáročnějším za několik posledních dekád, v týdnech a měsících následujících jsme byli coby klíčové zdravotnické zařízení vystaveni enormním nárokům a to včetně náročné oblasti intenzivní péče.

Tým Nemocnice Znojmo čelil například 260% nárůstu počtu pacientů, jejichž zdravotní stav vyžadoval plicní ventilaci či ze standardních patnácti infekčních lůžek jsme jich de facto rázem byli nuceni zřídit sto šedesát pět.



Nejen zdravotnický či ošetrovatelský personál tak prakticky denně překonával doslova sám sebe, ale i kolegové zajišťující lůžka, přístroje, léky či logistiku spojenou s tímto výrazně mimořádným stavem denně čelili novým výzvám. Přitom všem vytížení jsme vypomohli s převzetím pacientů z jiných zdravotnických zařízení a to napříč celou Českou republikou či zajišťovali provoz velkého očkovacího centra ve sportovní hale, kde naši zdravotníci očkovali až 1200 osob denně.

Pandemie se podepsala také na hospodaření nemocnice. Ceny některých komodit, které nemocnice potřebuje pro poskytování péče, procházely turbulentním vývojem a dramatický nárůst cen ať už speciálního zdravotnického materiálu či cen energií, potravin a dalších se promítly do celkových výsledků našeho hospodaření. Byť výpadek běžných hospitalizací a náklady na náročnou péči o covidové pacienty byly v uplynulém roce kompenzovány úhradovou vyhláškou, s ohledem na skutečnost, že pro letošní rok není tato kompenzace očekávatelná, budeme se stejně jako ostatní zařízení našeho typu potýkat s následky pandemie a jejími doprovodnými jevy i v následujících letech.

Jestli nám pandemie něco přinesla, tak maximální soudržnost celého týmu Nemocnice Znojmo. Velkou oporou nám také byly složky integrovaného záchranného sboru, Armáda ČR, studenti a pedagogové Střední zdravotnické školy a VOŠ zdravotnické Znojmo. Vedle této pomoci se nám dostalo podpory měst a obcí, některých sportovních klubů i jednotlivců, za což všem patří velké poděkování, stejně jako našemu zřizovateli.

Rok 2021 byl mým druhým celým rokem ve funkci ředitele Nemocnice Znojmo a bylo mi ctí stát v čele týmu Nemocnice Znojmo. Týmu, který bez ohledu na okolnosti v drtivé většině s maximální mírou profesionality a nasazením povýšil svoje zaměstnání či službu našim pacientům nade vše.

Společně, jako tým, jsme dokázali téměř nemožné a já si za to všech zaměstnanců nemocnice hluboce vážím a děkuji za veškerou jejich práci.

Pevně věřím, že nás v roce 2022 čeká zcela nová etapa, jejímž klíčovým cílem je zlepšení zázemí nejen pro pacienty, ale také pro personál naší nemocnice.

Ve Znojmě 22. 2. 2022

MUDr. Martin Pavlík, Ph.D.
ředitel Nemocnice Znojmo

1. Plnění úkolů v oblasti hlavní činnosti organizace

NEMOCNICE ZNOJMO příspěvková organizace

IČ:	00092584
DIČ:	CZ00092584
Právní forma:	příspěvková organizace
Adresa:	MUDr. Jana Janského 11, 669 02 Znojmo
Telefon/Fax:	515 215 111 / 515 222 805
e-mail:	reditelstvi@nemzn.cz
webové stránky:	http://www.nemzn.cz
facebookový profil:	www.facebook.com/nemocniceznojmo

Způsob zřízení a zřizovatel:

Nemocnice Znojmo, příspěvková organizace byla zřízena Zřizovací listinou příspěvkové organizace Jihomoravského kraje podle ustanovení §39 odst. 1 zák. č. 20/1966 Sb. o péči o zdraví lidu, §14 a §35 odst. 2 písm. j) zák. č. 129/2000 Sb. o krajích a v souladu s ustanovením §27 zák. č. 250/2000 Sb. o rozpočtových pravidlech územních rozpočtů usnesením č. 508/02/Z16 ze dne 17. 12. 2002. Tato zřizovací listina byla v roce 2009 nahrazena Zřizovací listinou č.j. JMK 134573/2009 ze dne 17. 9. 2009 a v roce 2015 Zřizovací listinou č.j. JMK 121173/2015 ze dne 17. 9. 2015. Dne 17. 12. 2021 nabyl účinnosti dodatek č. 7 této Zřizovací listiny a současně bylo k témuž dni vydáno zřizovatelem Úplné znění Zřizovací listiny. Nemocnice Znojmo je zřízena na dobu neurčitou.



1.1. Management

Přehled hlavních činností:

Nemocnice Znojmo, příspěvková organizace poskytuje občanům preventivní, základní i specializovanou diagnostickou a léčebnou zdravotní péči a zabezpečuje výdej léků a zdravotnických prostředků ve své nemocniční lékárně. Její pracoviště zajišťují odbornou praxi studentů lékařských a farmaceutických fakult včetně odborné praxe studentů středních zdravotnických škol. Nemocnice současně řeší vědecko-výzkumné úkoly, provádí klinické hodnocení léčiv a zdravotnických prostředků. V rozsahu potřebném pro zajištění výše uvedených činností provozuje činnost ekonomickou, právní, technickoprovozní a administrativní včetně činnosti obslužných provozů.

1.1.1. Vedení Nemocnice Znojmo

Stav k 01.01.2021:

- statutární orgán – ředitel **MUDr. Martin Pavlík, Ph.D., DESA, EDIC**
- zástupkyně statutárního orgánu, ekonomická náměstkyně – **Ing. Zuzana Vaňková, MBA**
- náměstek pro léčebně preventivní péči – **MUDr. Zdeněk Monhart, Ph.D., FEFIM**
- náměstkyně pro ošetrovatelskou péči - **PhDr. Jana Vacková, MBA**
- obchodní náměstek – **Bc. Radim Dembiňák**
- náměstek pro právní věci a personalistiku - **Mgr. Petr Kyzlink**
- náměstek pro hospodářsko-technickou správu - **Ing. Marek Strnad**
- náměstek pro informatiku – **Martin Kejík**
- vedoucí lékárník nemocniční lékárny - **PharmDr. Renáta Ročková, MBA**
- vedoucí útvaru kvality - **MUDr. Pavel Jajtner, MBA**

V průběhu roku 2021 došlo ve vedení ke změně na postu vedoucí lékárník nemocniční lékárny.

- vedoucí lékárník nemocniční lékárny - **PharmDr. Tatiana Holubová, MHA** (od 01.09.2021)

1.1.2. Funkční místa přímo podřízená řediteli

- náměstci
- vedoucí lékárník Nemocniční lékárny
- asistentka ředitele/tisková mluvčí
- vedoucí útvaru interního auditu
- vedoucí útvaru kvality
- manažer pro bezpečnost a krizové situace

1.1.3. Poradní a výkonné orgány ředitele

Klinická rada

Poradní orgán ve věcech koncepce a strategických cílů rozvoje Nemocnice Znojmo, pro řešení úkolů souvisejících s rozvojem klinické péče a rozvojem vědecko-výzkumné a vzdělávací činnosti.

Rada kvality NZ

Rada kvality NZ je složena ze zástupců vedení a zdravotnické sféry, případně ad hoc přizvaných nestálých členů k řešení definovaných oblastí v návaznosti na systém řízení kvality, mj. koordinuje proces vytváření nových interních dokumentů nutných pro chod NZ včetně jejich pravidelných revizí.

Útvar interního auditu

Útvar interního auditu sestává z jednoho zaměstnance, který nezávisle na jiných vedoucích zaměstnancích vykonává svoji funkci v souladu se schváleným plánem kontrolní činnosti pro příslušné období, zaměřenou na fungování vnitřního kontrolního systému a kontrolu vybraných hospodářských operací nemocnice.

Odborné komise

- Komise strategická
- Komise pro ošetřovatelství
- Komise pro nozokomiální nákazy
- Komise etická
- Komise pro léky a zdravotnický materiál
- Komise přístrojová



1.1.4. Organizační schéma Nemocnice Znojmo

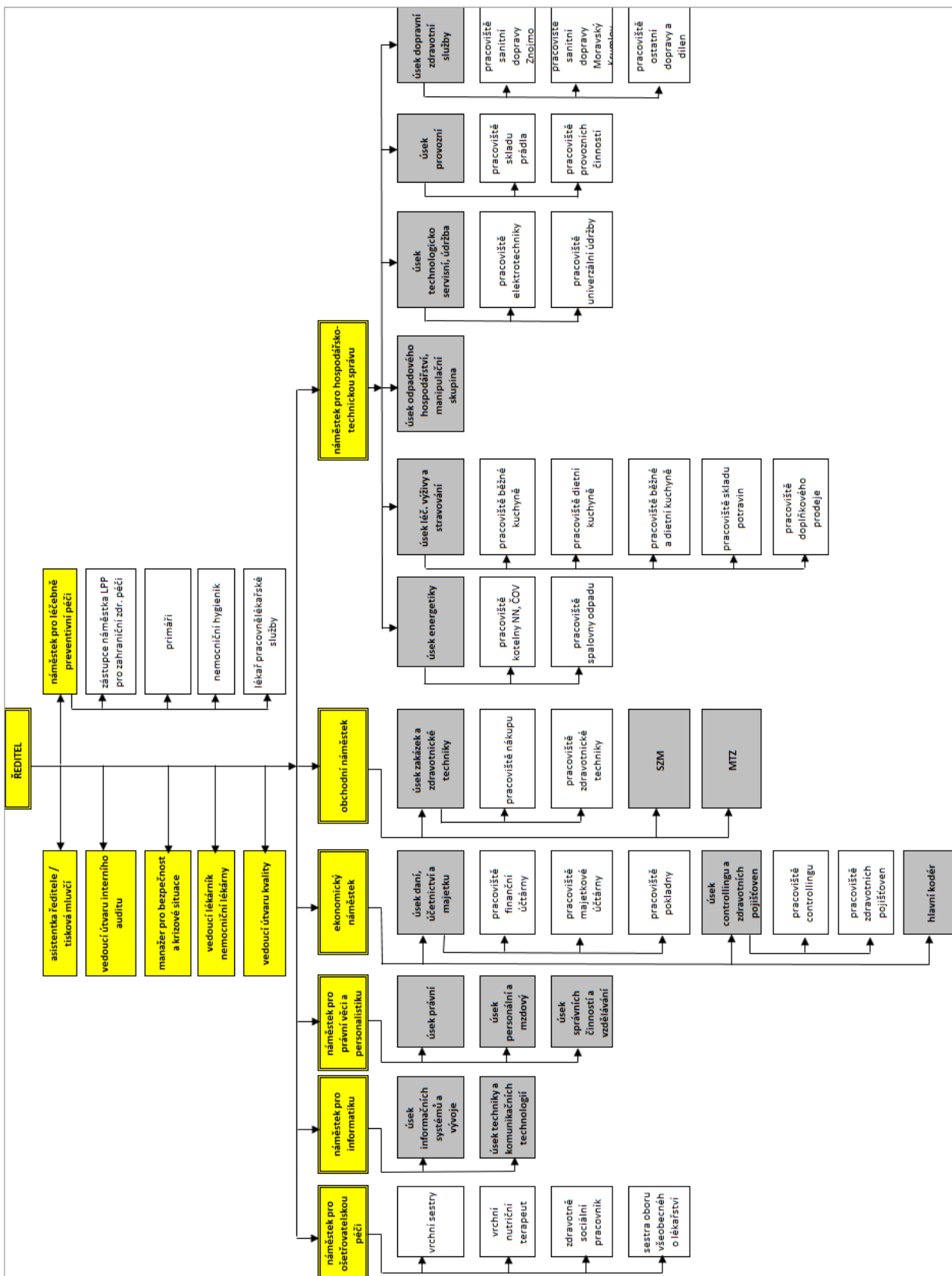

1.1.5. Certifikace, akreditace

Certifikační firma DNV – GL plánovala v roce 2020 recertifikační audit systému řízení kvality (dále SŘK) podle normy ISO 9001 : 2015 pro rozsah činností a služeb „Poskytování léčebně preventivní péče včetně podpůrných činností“ Vzhledem k pandemii COVID-19 proběhl recertifikační audit ve dvou fázích. První část auditu proběhla v prosinci 2020 technikou vzdáleného auditování (Skype). Druhá část auditu v červnu 2021 byla provedena formou on site. Ve dnech 21.–23.6. 2021 proběhla 2. část recertifikačního auditu. Hlavním cílem auditu je určit shodu systému řízení s normou a taky vyhodnotit účelnost řízení z pohledu, zda je organizace schopna dosáhnout určených cílů a naplňovat platné zákonné, regulační a smluvní požadavky. Recertifikační audit byl zaměřen zejména na úroveň vedení zdravotnické dokumentace. Auditóři v závěrečné zprávě konstatovali tato pozitivní zjištění: výtečně zpracovaná řídicí dokumentace pro lékářsko – preventivní péči a ošetrovatelství, převážně bezchybné vedení chorobopisů a provozních záznamů, flexibilita přístupu k řešení změn spojených nejen s COVID-19, účelné řešení mimořádných událostí.

Dalším výstupem z auditu bylo 30 pozorování a 23 příležitostí ke zlepšení. Nebyla zjištěna neshoda. Z pozorování vyjímáme nejzávažnější – havarijný stav páteřních rozvodů studené vody v suterénu nemocnice. Tato skutečnost byla zařazena mezi pozorování, protože náprava vyžaduje masivní investici, o které nerozhoduje pouze vedení nemocnice.

Vzhledem k pandemii COVID-19 proběhne recertifikační audit ve dvou fázích. V první fázi proběhla formou vzdáleného auditování ve dnech 30.11.2021 – 2.12.2021. Audit byl zaměřen na: úroveň vedení zdravotní a provozní dokumentace a úroveň řízení infrastruktury a prostředí pro fungování procesů. Před touto fází byly na základě požadavků auditorů DNV-GL zaslány: seznam “Přehled procházející interní dokumentace, stav k 25.11.21”, 12 interních dokumentů, seznam provedených auditů, zejména auditů zdravotnické dokumentace o hospitalizovaném pacientovi. Technikou vzdáleného auditování – telekonferencí vedoucí útvaru kvality odpovídal auditorům na jejich dotazy.

V této oblasti se dotazy periodického auditu zaměřily na písemné zdůvodnění stavu průběžného odstraňování zjištěných pozorování z recertifikačního auditu. Auditóři vzali v úvahu nutnost stanovení opatření vedoucí k úspěšnému zdoání pandemie COVID-19 na půdě NZ a shledali, že stav průběžného odstraňování zjištěných pozorování je více než uspokojivý. Druhá část periodického auditu proběhne v 04/2022.

Nadále platí, že Nemocnice Znojmo, příspěvková organizace je od roku 2016 držitelem „Certifikátu kvality a bezpečí poskytovaných zdravotních služeb“ (podle zákona č.172/2011 Sb., o zdravotních službách a vyhlášky č. 102/2012 Sb., o hodnocení kvality a bezpečí lůžkové zdravotní péče). Ve dnech 12. a 13. 12. 2019 provedla Česká společnost pro akreditaci ve zdravotnictví reakreditační audit. Nově udělený certifikát je platný až do konce roku 2022. Podobně jako v případě pozorování a příležitosti ke zlepšení z auditu DNV – GL, tak i v případě doporučení České společnosti pro akreditaci ve zdravotnictví jsou i tato řešena v radě kvality nemocnice.

Oddělení klinické biochemie, Hematologicko–transfuzní oddělení, Mikrobiologické oddělení a Patologicko-anatomické oddělení jsou pravidelně auditovány Národním autorizačním střediskem pro klinické laboratoře (NASKL).

Centrum pro komplexní léčbu endometriózy

Gynekologicko-porodnické oddělení Nemocnice Znojmo drží nadále statut prvního klinického pracoviště ve východní Evropě mimo německy mluvící země, které obdrželo certifikát centra pro komplexní léčbu endometriózy. Primář oddělení MUDr. Chvátal je zároveň členem pracovní skupiny, která se podílí na přípravě doporučených postupů diagnostiky léčby endometriózy s celoevropskou působností.

1.1.6. Optimalizace

Uplynulý rok byl opakovaně ve znamení boje proti pandemii COVID-19.

Zásadní význam mělo zajištění péče o pacienty s covidovou infekcí a zajištění provozu velkokapacitního očkovacího centra. V průběhu roku byla opakovaně zastavena plánovaná operativa na všech odděleních, zachována byla pouze operativa akutního charakteru.

I v loňském roce Nemocnice Znojmo promptně reagovala na změny ve vývoje epidemiologické situace co do počtu lůžek, materiálu i personálu, zajištění očkování, testování.

Nemocnice Znojmo pokračovala v konsolidaci nákupní politiky s důrazem na ekonomickou výhodnost jednotlivých nákupů, efektivitu logistických procesů, elektronizaci materiálových toků a investiční rozhodování.

1.1.7. Prezentace

Tiskové zprávy 2021

V roce 2021 bylo vydáno celkem 46 tiskových zpráv.

Facebook (od 1.11.2019)

NZ od 1.11.2019 zřídila facebookový profil nemocnice ke komunikaci s veřejností, především k informovanosti o dění v nemocnici a zvýšení povědomí o různých onemocněních, významných dne, zdravotnictví nejen v JMK, ale v celé ČR. V tuto chvíli čítá profil **7421 sledujících a 6772 lidem se stránka líbí**.

Zpravodaj Nemocnice Znojmo

Nemocnice Znojmo začala v roce 2021 vydávat nemocniční časopis – čtvrtletník. Tento je k dispozici v prostorách nemocnice. Každé číslo informuje o akcích, které proběhly v předcházejícím čtvrtletí, informují o novinkách v nemocnici, a to jak nových léčebných metodách, kulturních akcích, investicích.



Světový den melanomu

Nemocnice se 20. září zapojila do Světového dne melanomu – kampaně na prevenci kožních nádorů. V rámci této akce bylo vyšetřeno 58 pacientů.



Nové kartičky pro novorozence, brand Nemocnice Znojmo

První dny lidského života lze bezesporu označit za jedinečné a neopakovatelné. Je tedy logické, že vše týkající se tohoto mimořádného období se stává mnohdy trvalou připomínkou startu do života. Vědomí si této skutečnosti, jsme tak vytvořili zcela nový unikátní brand určený jen pro „naše“ miminka s dětskými motivy, v decentních pastelových barvách a hlavně bez komerčních sdělení. Nového kabátku s dnes již symbolickými medvídky naší nemocnice se tak dočkalo nejen označení postýlek, ale i porodní kartička.



Nové objednávací kartičky pro pacienty

Pro všechny ambulantní pacienty jsme připravili nové objednávací kartičky dle nového brandu nemocnice tak, aby vždy po ruce měli kontakt na svého lékaře vč. přesného data dalšího objednání.

Zahradní slavnost

V září se konala zahradní slavnost, historická první událost v prostorách nemocnice, která byla poděkováním našim zaměstnancům za předcházející období a pro všechny, kteří při nemocnici stáli a pomáhali v náročném období. Koncert skupiny Kamelot, program pro děti vč. zdravotního preventivního programu, který připravili naši zdravotníci přilákalo velké množství rodin s dětmi, ale také naše kolegyně. V rámci slavnosti jsem ocenili naše partnery – Záchranou zdravotní službu JMK, Hasičský záchraný sbor JMK, Policii České republiky a Střední zdravotnickou školu a Vyšší odbornou školu zdravotnickou Znojmo.



Ocenění

Kolektivy Nemocnice Znojmo vč. ředitele nemocnice obdrželi ocenění hejtmána Jihomoravského kraje za obětavé nasazení při zvládnutí krizového stavu vyvolaného pandemií.

Nemocníci a ředitele dále ocenil Krajský policejní ředitel Policie ČR, ředitele nemocnice navíc policejní prezident

Česká unie sportu, oblastní sdružení Znojmo ocenilo zdravotníky Nemocnice Znojmo na akci „Sportovec roku 2020“.

Nemocnice Znojmo obdržela pamětní list výboru pro zdravotnictví Senátu ČR.

MUDr. Zdeněk Monhart, primář Interního oddělení, převzal ocenění České společnosti anesteziologie, resuscitace a intenzivní medicíny.



Výstava „Člověk a vesmír“

Slavnostní vernisáž proběhla 21. října. Znojemská nemocnice byla 2. místem, kde byla expozice k vidění. Expozici zapůjčila Hvězdárna a planetárium Brno.



Vábení adventu, rozsvícení vánočního stromu

23. listopadu se nám podařilo poprvé v historii nemocnice slavnostně rozsvítit vánoční strom za přítomnosti dětí, zaměstnanců a návštěvníků.



450 ml NADĚJE – zapojení se do akce dárců krve

Již počtvrté se Nemocnice Znojmo zapojila do akce 450 ml NADĚJE. V rámci náboru prvodárců jich 3. prosince 2021 navštívilo Hematologicko-transfuzní oddělení 52.



Dárcovství krve – Daruj krev Znojemsko

Nadále se snažíme podporovat bezplatné dárcovství krve ve spolupráci s ČČK Znojmo, vč. podpory členů managementu, a to především aktivně, ale také mediální kampaní v rádiu Blaník. Vědomi si soukromého odběrového střediska, které bylo otevřeno ve Znojmě, je naší snahou udržet stávající dárce a nabírat nové, kteří vědí, že jejich darovaná krev či její složky je použita pro pacienty Znojemska.



Mezinárodní den žen, Den dětí, 1. školní den a Mikuláš, 1. narozené miminko, 1. dvojčátka – děvčata, chlapci

Tyto milníky jsou cíleny na naše zaměstnance, ty nejmenší pacienty a nově příchodzí životy v naší nemocnici. Byly zavedeny poprvé v roce 2020.



1.1.8. Příjmy z mimorozpočtových zdrojů

Nemocnice Znojmo není rozpočtovou organizací, a proto nemá příjmy z rozpočtových zdrojů s výjimkou příspěvku na provoz k zajištění činnosti lékařské služby první pomoci a investičních dotací od zřizovatele případně ze státního rozpočtu. Finančně největší objem příjmů organizace tvoří příjmy od zdravotních pojišťoven za poskytovanou zdravotní péči, příjmy z prodeje léků a zdravotnických prostředků a příjmy z pronájmů nebytových prostor včetně poskytování souvisejících služeb.

Organizaci se současně podařilo v roce 2021 zajistit pro svoji hlavní činnost také dodatečné příjmy ve formě finančních a věcných darů. Hodnota těchto darů představovala v uplynulém roce finanční objem ve výši 3 430 730,43 Kč. Dalším finančním zdrojem organizace pro zajištění hlavní činnosti je realizace doplňkové činnosti, která přispěla v roce 2021 k realizaci hlavní činnosti ziskem po zdanění ve výši 2 951 879,91 Kč.

1.2. Léčebně preventivní péče

Nemocnice Znojmo s kapacitou 588 lůžek poskytuje léčebně preventivní péči regionu znojemského okresu, tzn. cca 115 000 obyvatelům, ve specializované zdravotnické činnosti zdravotní péči až 150-180 000 obyvatelům.

Provoz Nemocnice Znojmo je místně rozdělen do dvou areálů umístěných v různých městských částech. Z celkového počtu lůžek je 432 akutních lůžek a 41 lůžek intenzivní péče umístěno v areálu nemocnice na ulici MUDr. Jana Janského 11 („nová nemocnice“) a 115 lůžek následné péče je umístěno v areálu nemocnice na ulici Dyjská 3897/1 („stará nemocnice“).

Nemocnice Znojmo provozuje 17 klinických lůžkových odborností, 6 odborností společných vyšetřovacích složek, organizačně vyčleněný centrální příjem, centrální operační trakt a lékárnou.

Kapacitou a počtem jednotlivých odborností je největší nefakultní nemocnicí v Jihomoravském kraji.

1.2.1. Údaje k lůžkové, ambulantní péči a péči komplementu

Všechny segmenty poskytované péče ovlivnila ve sledovaném období epidemiologická situace spojená se šířením viru SARS COV-2, respektive nemoci COVID-19. I v návaznosti na omezení poskytování plánované péče lze téměř ve všech následně uvedených datech vysledovat pokles ve srovnání s referenčním obdobím.

Celkový lůžkový fond se v průběhu roku 2021 vzhledem k předchozímu období prakticky nezměnil a k 31. 12. činí 588 lůžek. Vzhledem k využívání společného lůžkového fondu oddělení chirurgických oborů ORL, chirurgie, očního a urologie, a s ohledem na využívání společného lůžkového fondu oddělení interních oborů TRN, kožního, rehabilitace, neurologie a interny byl v průběhu roku 2021 reálný lůžkový fond uvedených odborností flexibilní a umožňoval zvýšení efektivity zajištění péče o pacienty nemocnice.

S ohledem na epidemiologickou situaci spojenou s nemocí COVID-19 byla struktura lůžkového fondu ve sledovaném období opakovaně průběžně přizpůsobována aktuálním požadavkům, přičemž docházelo zejména k několikanásobnému navýšování počtu standardních lůžek infekčního oddělení a restrukturalizace poskytování intenzivní péče.

Následující tabulka vybraných ukazatelů lůžkové péče zobrazuje rozložení celkového počtu lůžek a jejich využití dle jednotlivých odborností v uplynulých třech letech. Ve srovnání s rokem 2019 lze opět

vysledovat pokles ve využití lůžek, které v roce 2021 dosáhlo průměrné výši 57,3 %. Celkový počet případů ve výši 16 222 léčených akutních případů dosáhl téměř stejného počtu předchozích let, nicméně na úrovni jednotlivých oddělení vykazujeme výrazné změny. I nadále dochází k mírnému zkracování průměrné ošetrovací doby na 5,46 ošetrovacích dnů, což představuje cca 5 % pokles oproti úrovni roku 2019. Alokace úvazků personálu, nákladů a výnosů na jednotlivá oddělení neodpovídá ve všech případech skutečnosti z důvodu nepromítnutí změn ve struktuře lůžkového fondu v průběhu období.

Výkonnost společných vyšetřovacích a léčebných složek (SVLS) je patrná z tabulky vybraných ukazatelů SVLS pro rok 2021. Zachycuje cca 10 % nárůst celkového počtu provedených radiodiagnostických, biochemických, mikrobiologických a hematologických vyšetření. V oblasti úhrad ze strany zdravotních pojišťoven došlo k udržení hodnoty bodu pro jednotlivé odbornosti komplementu shodně s předchozím obdobím na základě splnění podmínek Auditů II NASKL.

Tabulka vybraných ukazatelů lékařské činnosti ukazuje pokles realizovaných receptů v nemocniční lékárně o cca 13 % ve srovnání s rokem 2019. E-recepty a možnosti jejich zasílání formou SMS bez nutnosti návštěvy lékaře bylo využíváno ve větší míře. Velmi vysoký nárůst ve výši 155 % vidíme v oblasti výdeje léků pro nemocnici a je způsoben zejména používáním monoklonálních protilátek při léčbě covidových pacientů.

V případě ambulantního segmentu je největší změnou otevření, případně rozšíření provozu COVID testovacích a očkovacích center, ve kterých bylo provedeno 144 582 vyšetření. Díky tomu došlo k cca 150% nárůstu celkového počtu 437 724 vyšetření. Bez zohlednění těchto nových kapacit by byl celkový počet 293 142 vyšetření, což představuje 103,42 % roku 2020 a 90,37 % roku 2019. Téměř všechny ambulance se limitně blíží plnému vytížení svých kapacit vzhledem k aktuálním prostorovým, věcným a personálním možnostem.



Lůžková péče v nemocnicích - vybrané ukazatele

Oddělení	2019						2020						2021						Výnosy v Kč	Náklady ³⁾ v Kč
	Počet lůžek k 31.12.	Průměrná ošetřovací doba	Využití lůžek v %	Casemix (celkovy)	Počet případů	Počet lůžek k 31.12.	Průměrná ošetřovací doba	Využití lůžek v %	Casemix (celkovy)	Počet případů	Přepoč. počet lékařů na lůžk. odd.	Přepoč. počet sester u lůžka	Přímé mzdové náklady + OON v Kč	Náklady ³⁾ v Kč						
interná	55	4,40	71,3	2 084	2 899	55	4,55	63,5	2 143	2 515	14,30	25,50	43 903 933	72 083 806	78 241 802					
infekční	15	7,90	64,7	359	435	15	5,75	117,9	712	711	2,80	7,10	16 696 864	65 609 746	71 214 675					
TRN	12	6,30	85,7	471	547	12	7,22	72,5	365	408	4,20	8,60	4 987 646	8 762 129	9 510 662					
neurologie	30	6,80	73,3	846	1 093	30	6,74	54,9	659	817	5,80	13,30	14 341 357	22 416 548	24 331 556					
psychiatrie	25	10,60	56,0	347	454	25	10,38	52,5	365	448	4,00	12,70	13 754 783	20 953 510	22 743 533					
pediatrie	26	2,10	56,8	742	1 517	26	2,01	38,5	489	1 019	4,80	10,25	18 603 431	28 890 713	31 358 797					
novorozenecké	15	3,20	52,5	249	887	15	2,79	47,1	250	910	1,00	8,80	4 083 939	5 768 385	6 261 168					
gynekologie	20	2,90	43,4	624	984	20	2,84	33,8	473	807	5,35	12,10	21 717 560	38 557 089	41 850 955					
porodní	20	3,60	57,0	629	1 047	20	3,12	50,5	665	1 089	2,00	14,80	14 758 720	25 002 703	27 138 641					
chirurgie	64	4,20	66,7	2 799	3 258	64	4,16	60,0	2 545	2 746	7,40	19,50	52 668 958	96 898 153	105 175 997					
ortopedie	60	4,70	72,6	2 925	2 708	60	4,83	55,0	2 177	1 961	10,30	20,40	37 356 980	109 205 346	118 534 573					
urologie	15	3,30	75,5	732	1 128	15	3,56	67,0	630	906	15	3,53	62,14	586	480	7,00	10 265 911	20 272 175	22 003 992	
ORL	10	4,20	60,9	343	509	10	3,98	41,7	238	369	10	4,19	38,36	206	317	4,50	10 347 648	15 278 822	16 584 065	
ORKO	20	10,20	74,4	562	519	20	8,13	54,2	205	458	3,50	10,60	11 130 100	19 349 900	21 002 929					
oftalmologie	5	1,70	27,7	151	297	5	2,11	15,0	72	131	5	5,70	6,90	5 214 824	23 349 174	25 343 855				
dermatovenerologie	10	8,40	57,9	204	249	10	9,04	42,7	151	167	10	6,68	36,96	159	194	3,30	5,80	4 824 012	7 479 793	8 118 779
rehabil. a fyz. med.	30	10,60	80,5	813	829	30	10,24	45,6	450	493	4,80	13,80	17 402 251	27 392 108	29 732 169					
následná péče 24	115	57,67	95,7	0	0	115	57,12	65,9	0	0	0	3,70	35 979 877	60 056 320	68 153 825					
interná JIP	9	3,30	71,3	243	250	9	3,08	67,2	326	266	9	2,69	71,00	310	196	2,80	14 656 059	26 537 785	28 804 863	
pediatrie JIP	8	5,40	38,8	77	120	8	5,47	35,5	109	177	8	4,60	44,66	132	190	2,60	10 369 746	16 454 534	17 860 216	
chirurgie JIP	16	2,90	70,3	93	42	16	2,97	62,2	78	42	16	2,79	56,90	100	41	3,80	30,00	21 693 993	40 501 534	43 961 511
ARO lůžkové	8	4,7	52,5	560	97	8	4,9	59,2	513	94	8	7,32	95,96	1 599	190	3,50	40,60	39 608 937	82 066 392	89 077 184
Celkem lůžková odd.	588	5,70	69,4	15 853	19 869	588	5,55	57,3	13 615	16 534	588	104,95	424 367 528	832 886 663	907 005 747					
ARO anestezie a dospávání													13 473 374	23 518 084	23 927 640					
Hemodialýza													11 252 541	33 241 512	44 368 393					
Ambulance (vč. příjmové ambulance)													105 190 523	201 901 727	218 834 456					
SVLS - radiologie a zobrazovací metody													29 555 669	60 091 245	70 726 683					
SVLS - klinická biochemie													10 751 065	37 299 308	43 497 289					
SVLS - mikrobiologie													8 974 967	24 821 516	25 951 093					
SVLS - hematologie vč. transfúzní služby													14 497 284	34 081 732	40 447 427					
SVLS - nukleární medicína													6 478 428	14 228 100	14 407 362					
SVLS - patologie													7 121 059	12 377 616	13 176 588					
Doprava nemocných raněných a rodiček													5 307 184	10 664 932	11 857 851					
Ústavní lékárna ⁴⁾													10 189 708	18 716 437	19 441 937					
Správní režie ²⁾													13 558 545	101 865 746	103 169 594					
Doplňková činnost													54 719 245	92 237 573	44 500 146					
Odписы organizace celkem													0	11 181 696	14 133 576					
ORGANIZACE CELKEM ⁴⁾													0	70 636 582	0					
CELKEM													715 437 121	1 579 750 470	1 595 445 779					

Pozn.1

Pozn.:
¹⁾ Ustavní lékárna vč. lékárny pro veřejnost, pokud ji nemocnice provozuje, celkem.
²⁾ Správní režie (ředitelství, účtárny ...).
³⁾ Přímé náklady + náklady obslužných činností (praní, úklid, údržba ...) + provozní režie (energie).
⁴⁾ Odpovídá výrazu zisku a ztrát za celou organizaci.
⁵⁾ Nemocnice Ivančice - JIP zahrnuta pod ARO lůžkové.
⁶⁾ Využití lůžek v % - měla by být počítána na 365 dnů v roce, ne na méně

Pozn.1: Extrémně vysoká obloženost z důvodu COVID 19. Struktura lůžkového fondu průběžně upravována v závislosti na aktuálních potřebách. Úvazky, náklady a výnosy ponechány na kmenových pracovištích.

Vybrané údaje u 40 nejčtenějšíchází (řazeno od nejčtenějších k méně čteným)

Báze	Popis	Počet případů	ZULP v Kč na 1 případ	ZUM v Kč na 1 případ	případy s CC=1 v %*	případy s CC=2 v %*	případy s CC=3 v %*	případy s CC=4 v %*	počet případů			
									časové outliers	z toho horní outliers	materiálové outliers	z toho horní outliers
04-K02	Záněty plic u pacientů	1 024	399	6	36	21	10	21	110	67	5	5
15-K06	Novorozenci s hmotností 2500 a více g narození v daném zdravotnickém zařízení	885	0	0	1	1	1	0	44	24	0	0
14-M01	Vaginální porod	705	332	2	8	5	1	0	50	31	36	36
06-K22	Jiné onemocnění trávicí soustavy	457	109	35	9	2	1	0	23	16	4	4
05-K07	Srdeční selhání	376	418	21	24	14	13	8	22	20	25	25
01-K16	Otřes mozku	355	178	26	4	3	2	2	40	9	3	3
08-K08	Jiná onemocnění páteře a bolest zad	296	322	4	7	3	1	1	51	41	18	18
11-K01	Záněty močových cest	265	219	10	20	14	9	2	8	7	1	1
09-I13	Jiný chirurgický výkon pro novotvary kůže, podkožní tkáň a prsu	256	533	107	6	4	2	2	16	10	6	6
14-I01	Porod císařským řezem	239	662	4	20	10	3	2	21	21	21	21
11-M05	Endoskopická extrakce kamene horních cest močových	202	85	6 402	3	1	2	0	17	17	10	10
13-I19	Malý operační výkon pro onemocnění ženské reprodukční soustavy	197	12	57	2	1	0	0	19	13	2	2
05-K05	Poruchy srdečního rytmu	185	114	2	13	4	3	2	26	5	4	4
08-K13	Poranění končetin mimo pánev a stehno mimo CVSP u pacientů ve věku 16 a více let	181	42	9	7	3	0	0	11	9	3	3
08-I05	Implantace nebo revize endoprotézy kyčle	179	1 666	55 099	15	15	6	2	21	21	66	66
07-I10	Odstanění žlučníku	175	282	11 125	5	2	1	2	17	17	2	2
06-K02	Parazitární, virové a bakteriální stěvní infekce mimo klostridiové	164	74	0	24	9	3	1	16	12	1	1
09-K01	Onemocnění kůže způsobená mikroorganismy a parazity	163	127	0	22	9	7	1	9	9	1	1
03-K02	Záněty horních cest dýchacích a hrtanu	151	128	0	34	21	7	0	21	15	1	1
18-K02	Virové, bakteriální, mykotické a parazitární nemoci nezařazené jinde	147	106	350	36	14	1	1	14	9	2	2
04-K06	Chronická obstrukční plicní nemoc	145	286	1	22	21	5	3	15	12	2	2
04-K03	Záněty průdušnice, průdušek a průdušinek	142	66	17	15	14	1	1	5	4	4	4
24-M06	Akutní rehabilitace	137	49	0	17	28	11	1	1	1	3	3
09-K13	Poranění kožního krytu trupu nebo končetin	131	36	2	8	3	1	0	12	5	0	0
08-K11	Poranění míchy a zlomeniny obratlů a ostatní poranění páteře	129	26	0	14	5	3	1	6	3	0	0
11-I17	Jiný chirurgický výkon pro nemoc vylučovací soustavy	129	271	3 158	5	2	3	1	12	10	11	11
06-I16	Chirurgický výkon pro tříselnou nebo stehenní kýlu	126	85	9 794	3	2	0	1	6	6	27	27
10-K04	Diabetes mellitus	123	644	131	12	4	0	4	3	3	4	4
03-K04	Funkční a strukturální poruchy ucha	118	101	0	4	1	0	0	8	4	7	7
14-K03	Předporodní diagnózy při těhotenství	118	200	73	10	3	0	0	4	2	8	8
01-K10	Mozkový infarkt v CVSP	118	314	4	28	31	8	16	8	6	1	1
08-K04	Jiná onemocnění kostí, kloubů a měkkých tkání	117	213	225	5	6	1	0	7	6	2	2
20-K01	Akutní psychiatrická péče nebo diagnostika pro duševní poruchy a poruchy chování způsobené alkoholem, léky, drogami nebo psychoaktivními látkami	112	199	0	2	3	1	3	29	7	2	2
05-K03	Akutní koronární syndrom mimo CVSP	110	62	0	7	7	8	7	13	7	1	1
06-I17	Výkon pro břišní nebo pupeční kýlu	108	237	1 464	6	2	0	0	13	13	3	3
05-M10	Elektrická kardioverse	107	0	0	1	0	0	0	14	1	0	0
06-I18	Odstanění apendixu	107	111	2 213	8	3	1	0	3	3	1	1
08-I06	Implantace nebo revize endoprotézy kolene	101	1 045	68 401	13	4	1	3	18	18	8	7
14-I08	Jiný malý operační výkon v těhotenství, po porodu nebo po potratu	101	70	9	5	1	1	0	15	2	2	2
05-K15	Hypotenze a kolaps mimo CVSP	99	264	0	10	7	1	0	6	1	10	10

ZULP = zvlášť účtované léčivé přípravky, ZUM = zvlášť účtovaný materiál

CC = komplikace a přidružené nemoci

časový outlier = případ mimo rozmezí ošetřovací doby dle číselníku relativních vah

materiálový outlier = případ mimo rozmezí materiálových nákladů dle číselníku relativních vah

* CC představuje celkové skóre závažnosti komorbidit a komplikací na základě závažnosti všech vedlejších diagnóz hospitalizačního případu

Akutní lůžková péče	2019	2020	2021
Počet DRG případů	19 258	16 080	16 222
Casemix (suma relativních vah případů)	16 419,0000	14 549,0000	15 629,0000
Casemix index (relativní váha na jeden případ)	0,8526	0,9048	0,9634
Celková úhrada za hospitalizace v Kč	582 596 277	624 851 789	778 599 526
Základní sazba v Kč (úhrada za péči poskytnutou případu s relativní váhou = 1)	35 483,05	42 948,09	49 817,62

Přehled o výkonech společných vyšetřovacích a léčebných složek

Oddělení	Přepoč. počet lékařů	Přepoč. počet nelékařských povolání podle zákona č. 96/2004	2019	2020	2021
			Celkový počet provedených vyšetření	Celkový počet provedených vyšetření	Celkový počet provedených vyšetření
radiologie a zobrazovací metody	9,3	23,0	129 400	111 553	124 338
z toho CT	x	x	10 093	9 591	10 006
mamografie	x	x	7 757	6 940	7 716
angiografie	x	x	144	144	137
klinická biochemie	1,0	13,5	1 146 955	1 025 410	1 127 159
mikrobiologie	1,0	14,0	183 303	160 826	165 708
klinická hematologie	1,7	9,2	185 623	172 428	188 011
transfuzní služba	1,0	11,2	22 160	21 211	22 701
nukleární medicína	1,8	6,0	4 618	3 597	4 058
patologie	2,7	5,7	56 028	56 602	62 012



Přehled o zdravotní péči poskytnuté v ambulancích

AMBULANCE	2019			2020			2021		
	Počet vyšetření	Přepoč. počet lékařů*	Přep.počet nelékař. povolání*	Počet vyšetření	Přepoč. počet lékařů*	Přep.počet nelékař. povolání*	Počet vyšetření	Přepoč. počet lékařů*	Přep.počet nelékař. povolání*
Interní ambulance	19 484	1	1	18 212	1	1	19 019	1	1
Kardiologie	5 873	1	2	5 195	1	2	5 455	1	2
Nefrologie	3 925	1	1	4 031	1	1	4 696	1	1
Endoskopie a gastroenterologie	9 567	2	3	8 819	2	3	9 162	2	3
Hemodialýza	6 813	1	9	7 466	1	11	6 980	1	10
Diabetologie	6 608	1	2	6 569	1	2	6 558	1	2
Hematologie	8 887	0	1	8 937	1	1	9 293	1	1
Chirurgické amb.	32 538	2	2	28 287	2	2	30 056	2	2
Gynekologická amb.	6 797	1	1	6 376	1	1	6 068	1	1
Dětská ambulance	10 578	1	1	8 492	1	1	8 268	1	1
Infekční amb.	3 237	0	0	9 929	1	1	2 425	1	1
Kožní amb.	7 017	1	2	5 153	1	2	10 640	1	2
Neurologická amb.	19 573	2	2	15 507	2	2	11 982	2	2
Neurologie dětská	1 255	0	0	1 132	0	0	1 152	0	0
Geriatric	1 103	0	0	686	0	0	746	0	0
ORKO amb.	21 575	2	11	20 495	2	10	20 663	2	10
ORL amb.	18 939	1	2	15 764	1	1	20 188	1	1
Foniatric	236	0	0	229	0	0	247	0	0
Obvodní a závodní lékař	1 301	1	1	1 537	1	1	1 437	1	1
Ortopedie amb.	27 550	2	3	20 261	2	3	22 657	2	3
Oční amb.	18 562	1	1	14 804	1	1	14 787	1	1
Psychiatrická amb.	8 352	1	1	8 611	1	1	9 968	1	1
Rehabilitační amb.	48 550	1	13	32 531	1	2	36 574	1	10
TRN amb.	9 573	1	1	10 110	1	1	10 419	1	1
Alergologická amb.	5 063	1	1	4 097	1	1	4 606	1	1
Urologická amb.	15 733	1	1	16 316	1	8	15 684	1	4
LSPP	4 040	0	0	2 388	0	0	2 206	0	0
Amb.pro léčbu bolesti	1 635	0	0	1 515	0	0	1 206	0	0
COVID19 - PCR odběrové centrum				6 905	1	1	21 680	1	1
COVID19 - Antigenní odběrové centrum				1 431	1	1	31 740	1	1
COVID19 - Očkovací centrum				155	1	1	91 162	1	1
Celkem ambulance	324 364	25	62	291 940	30	62	437 724	29	64

v tis. Kč

LÉKÁRNA	2019	2020	2021
Výdej na recepty	82 378	72 011	71 603
Přímý prodej	12 986	11 218	12 762
Výdej na poukazy	12 489	12 627	13 367
Výdej léků pro nemocnici	55 263	57 522	89 603
Výdej SZM pro nemocnici	151 003	173 016	176 527

Služby zajišťované externě

Organizace se snaží maximální počet služeb a odborností na úrovni regionální nemocnice zajišťovat svými zaměstnanci. Výjimku tvoří specializovaná vyšetření, která jsou realizována ve spolupráci s odbornými zdravotnickými pracovišti v ČR, především však s fakultními nemocnicemi.

Následující přehled dle jednotlivých odborností zachycuje tyto vybrané typy služeb včetně spolupracujících pracovišť:

Laboratorní vyšetření

Laboratorní vyšetření, která nejsou dostupná v laboratořích Nemocnice Znojmo, jsou zajišťována prostřednictvím smluvní laboratoře Spadia Lab, a.s.

největší objem laboratorních stanovení, která jsou takto realizována, představuje oblast imunologických vyšetření.

Další diagnostické postupy

Specializovaná zobrazovací vyšetření (PET/CT, koronarografie, MR srdce, elektrofyziologická vyšetření, endosonografie GIT, oční UZV B-scan) u ambulantních i hospitalizovaných pacientů jsou zajišťovány ve fakultních nemocnicích v Brně, PET/CT v MOÚ a v Nemocnici Jihlava.

Specializované terapeutické intervence

K terapeutickým výkonům přesahujícím možnosti Nemocnice Znojmo (endobronchiální výkony laserem, thorakoskopie a mediastinoskopie, implantace kardiostimulátorů a ICD, ablační léčba arytmií, ošetření pacientů Nd:YAG laserem, kochleární implantace u dětských pacientů) jsou zajišťovány ve fakultních nemocnicích v Brně, brachyterapie u onkologických pacientů je realizována v MOÚ nebo Nemocnici Jihlava.

1.2.2. Zajištění ústavní pohotovostní služby

Ústavní pohotovostní službu zajišťuje organizace v následujícím personálním uspořádání dle jednotlivých oddělení:

- Chirurgické oddělení – 3 lékaři, příslužba pro traumatologii o víkendu
- Interní oddělení, plicní, kožní, rehabilitační, infekční, psychiatrie – 3 lékaři, 24 hod. příslužba psychiatrie, 24 hod. příslužba ECHO, příslužba pro endoskopii o víkendu
- Dětské oddělení – 2 lékaři
- Gynekologicko-porodní oddělení – 2 lékaři
- Neurologické – 1 lékař
- Oftalmologické a ORL oddělení – 1 lékař
- Anesteziologicko-resuscitační oddělení – 2 lékaři
- Anesteziologicko-resuscitační oddělení/anestezie – 1 sestra
- Oddělení dlouhodobě nemocných – 1 lékař
- Radiodiagnostické oddělení – 1 lékař, 1 radiologický asistent
- Hematologicko-transfuzní oddělení a Oddělení klinické biologie má stálou službu laboranta, mikrobiologické odd. má službu v dopoledních hodinách v nepracovní dny
- Centrální operační trakt - stálá služba 2 instrumentářek

1.2.3. Stížnosti

V roce 2021 bylo evidováno celkem 20 stížností pacientů na zdravotnickou část.

	Útvar	Důvodnost	Obecný předmět stížnosti	Náprava
1	CP	částečně důvodná	zdravotní péče a jednání personálu	
2	CP	nedůvodná	zdravotní péče a jednání personálu	
3	CP	stížnost v šetření ČLK	zdravotní péče	
4	CP	částečně důvodná stran vedení zdravotnické dokumentace, stran zdravotní péče nedůvodná	zdravotní péče a vedení zdrav. dokumentace	oprava zápisu ve zdr. dokumentaci
5	Oční	důvodná	jednání personálu	projednání stížnosti s dotčeným zdravotnickým
6	ORL	nedůvodná	jednání personálu	
7	ORT	nedůvodná	zdravotní péče	
8	LOVO II	nedůvodná	jednání personálu	
9	930	nedůvodná	zdravotní péče a prostředí lůžkového	
10	CP	částečně důvodná	jednání personálu	
11	LSPP	důvodná stran komunikace, nedůvodná stran zdravotní péče	jednání personálu a zdravotní péče	projednání stížnosti s dotčeným zdravotnickým pracovníkem
12	CP	nedůvodná	zdravotní péče a čekací doba	
13	stížnost se netýká NZ	nedůvodná	odmítnutí vyšetření dobrovolníka v rámci výzkumné studie	
14	CP	šetření nezahájeno, stěžovatel nedoplnil nezbytné informace	zdravotní péče	
15	CP	nedůvodná	zdravotní péče	
16	CHIR	nedůvodná	jednání personálu	
17	CHIR	nedůvodná	zdravotní péče	
18	ORKO	nedůvodná	zdravotní péče	
19	CHIR	k 31.12.2021 šetření neukončeno	zdravotní péče	
20	PSYCH	nedůvodná	zdravotní péče	

K šetřeným stížnostem v roce 2021 uvádíme, že u důvodných či částečně důvodných stížností se jedná o nedostatky či nedorozumění v komunikaci s pacientem, jeho zákonným zástupcem nebo osobou blízkou. Jedna stížnost byla shledána důvodnou pro chybu v zápisu do zdravotnické dokumentace (záměna stran poranění bez vlivu na lege artis ošetření pacienta). Šetření dvou stížností nebylo k 31.12.2021 dokončeno, z toho jedna je v šetření ČLK. Počet stížností přímo na zdravotní péči považujeme vzhledem k rozsahu poskytnuté péče a množství organizačních změn při poskytování zdravotních služeb v souvislosti s pandemií onemocnění COVID-19 za minimální.

Meziroční srovnání

Rok	Stížnosti celkem	Stížnosti směřovány na:					Hodnocení stížností:		
		PČR	MZČR	OZ JmK	ČLK	NZ	Nedůvodná	Důvodná	Částečně důvodná
2010	20	0	0	5	1	14	10	3	1
2011	19	0	0	6	0	13	8	5	0
2012	13	0	0	2	0	11	8	0	2
2013	21	0	0	0	0	21	13	6	2
2014	17	0	0	0	0	17	10	2	5
2015	14	0	0	1	0	13	6	1	7
2016	18	0	0	2	0	16	8	5	5
2017	14	0	0	1	0	13	11	0	3
2018	7	1	1	1	1	1+1	7	0	0
2019	12	0	0	1	1	12	8	1	3
2020	14	1	0	1	0	14	9	4	1
2021	20	0	0	0	1	19	12	1	4

1.2.4. Šetření spokojenosti pacientů

V roce 2021 šetření spokojenosti pacientů nebylo z důvodu epidemiologické situace v nemocnici Znojmo prováděno.

Vzorek pro šetření spokojenosti byly v této době děkovné dopisy či stížnosti, ať důvodné či nedůvodné. Pro kontakt s pacienty a jejich spokojenosti byly využívány i komentáře na stránkách facebooku, kde jakýkoliv podnět, poděkování, připomínka byl ihned zpracován.

1.2.5. Dobrovolnická činnost

V roce 2021 se plánovalo zapojit 20 dobrovolníků do dobrovolnické činnosti v nemocnici. Z důvodu epidemiologické situace to nebylo možné. Podařilo se odpracovat pouze 39,5 dobrovolnických hodin. Fyzická přítomnost byla proto nahrazována alespoň psáním dopisů a přání a pečením sladkostí.

1.2.7. LPS

Lékařskou pohotovostní službu v regionu organizuje nemocnice. Život ohrožující stavy s nutností výjezdů lékaře řeší zdravotnická záchranná služba.

Ordinační doba LPS pro dospělé byla ve všední dny 5 hodin a ve dnech pracovního klidu 12 hodin. Ordinační doba LPS pro děti a dorost činila ve všední dny 15,5 hodin a ve dnech pracovního klidu 24 hodin. Lékař LPS na návštěvy k pacientům nevyjíždí. LPS pro děti i dospělé je provozována v nové nemocnici v komplexu ambulancí Centrálního příjmu, v případě potřeby s přímou návazností na specialisty zajišťující ÚPS a diagnostický komplement. Stomatologická LPS je zajišťována privátními stomatology v jejich ambulancích mimo nemocnici. Součástí zajišťované služby bylo i ohledání zemřelých mimo ordinační hodiny a návštěvní službu praktických lékařů.

Službu zajišťovalo 12 praktických lékařů, 2 lékaři Nemocnice Znojmo, a dále 7 všeobecných sester Nemocnice Znojmo z personálu Centrálního příjmu.

Hospodaření za provozovanou LPS bylo v roce 2020 kryto jednak dotací KÚ JMK na provoz k zajištění této činnosti, a dále z plateb od zdravotních pojišťoven za výkony provedené v rámci LPS.

Přehled o lékařské pohotovostní službě v roce 2021

Název zdravotnického zařízení poskytujícího LPS	NEMOCNICE ZNOJMO, příspěvková organizace		
Adresa zdravotnického zařízení poskytujícího LPS	MUDr. Jana Janského 11, 66902 Znojmo		
Adresa ordinace poskytující LPS	MUDr. Jana Janského 11, 66902 Znojmo		jednotlivé ordinace zubních lékařů
Druh LPS	dospělí	děti	stomatolog.
Počet ošetřených osob	2 206	2081	
Ohledání zemřelých (ANO/NE)	ANO	NE	NE
Počet výjezdů služby ohledání zemřelých	406	0	0
Příjmy za rok celkem (v tis. Kč)	6 495 850		
z toho od zdravotních pojišťoven	2 114 020		
od Jihomoravského kraje	3 996 000		
regulační poplatky	385 830		
jiné příjmy	0		
Náklady za rok celkem (v tis. Kč)	6 967 432		
Ordinační doba LPS	vš.den 17:00-22:00; So, Ne a svátky 8:00-20:00	vš.den 15:30-7:00.; Ne a svátky 0-24 hod	So, So, Ne a svátky 8:00-13:00
Počet lékařů střídajících se ve službách	15	15	31
Počet lékařů v 1 směně	1	1	1
Počet sester střídajících se ve službách	7	25	0
Počet sester v 1 směně	1	1	0
Poznámka			

*nehodící se škrtněte (vymažte)

Pozn.: Do kolonky "Poznámka" uveďte počet měsíců poskytování LPS, pokud nebyla poskytována celoročně.

1.2.8. Cizinci ošetření organizací

Cizinci dle státní příslušnosti a náklady v tis. Kč		
Země původu	Počet	Náklady
Belgie	2	114,84
Dánsko	1	0,47
Francie	2	1,62
Itálie	4	38,4
Lucembursko	1	40,6
Maďarsko	3	5,3
Německo	20	90,09
Nizozemí	2	2,45
Polsko	12	28
Rakousko	41	905,23
Řecko	1	3,74
Slovensko	166	1732,54
Španělsko	3	3,84
Švédsko	1	0,81
Velká Británie	10	23,11
Čína	1	4,07
Chorvatsko	3	30,22
Ukrajina	58	521,87
Ostatní země bývalého SSSR 2)	23	120,87
Vietnam	40	260,33
Ostatní	43	625,42
CELKEM	437	4553,82

2) Arménie, Bělorusko, Gruzie, Kazachstán, Kyrgyzstán, Moldavsko, Tádžikistán, Turkmenistán, Uzbekistán



1.3. Ošetrovatelská péče

Naším dlouhodobým cílem je zvyšování kvality poskytované ošetrovatelské péče a bezpečnosti pacientů, dodržování standardních ošetrovatelských postupů v souladu se všemi legislativními předpisy a ekonomickými možnostmi nemocnice.

Kvalitu a efektivitu poskytované ošetrovatelské péče monitorujeme prostřednictvím indikátorů kvality tj. sledování pádů, výskytu dekubitů, spokojenost pacientů a auditů ošetrovatelské péče. Výsledky šetření jsou vždy námětem pro zlepšování kvality péče.

Vždy na začátku kalendářního roku je uskutečněn celoustavní seminář, kde jsou prezentovány výsledky poskytované kvality péče za předešlé období, tj. všech auditů prováděných Komisí pro ošetrovatelství a externími organizacemi včetně vyhodnocení a nápravných opatření spokojenosti pacientů, pádů, dekubitů. Dále jsou zde prezentovány celkové výsledky mikrobiologických stěrů, nejčastější neshody, prevence a nápravná opatření do dalšího období a chyby při odběru biologického materiálu.

V 2021 bylo z důvodu epidemiologické situace uskutečněno pouze 58 interních auditů. Plán auditů nebylo možno plnit z důvodu mimořádné situace s výskytem COVID-19, kdy na základě rozhodnutí vedení nemocnice byly pozastaveny všechny plánované audity.

a) Kvalita lůžek

Nemocnice disponuje k 31.12.2021 – 647 lůžky.

Nejstarší lůžko je z roku 1973, nejnovější z 2021. Průměrné stáří lůžek je 22 roků.

b) Zajištění prevence dekubitů

Zavedené postupy pro prevenci vzniku dekubitů jsou hodnocení rizik, pravidelné polohování, výběr vhodných podpůrných povrchů a prostředků pro redistribuci tlaku.

Všeobecná sestra provede u každého přijatého pacienta posouzení míry rizika vzniku dekubitů podle rozšířené stupnice Nortonové v NIS. I hlášení dekubitů je zapisováno do NIS a je zde i vyhodnocováno, to znamená, že všichni mohou průběžně sledovat statistiku vzniku dekubitů na oddělení. Pozitivní je hlavně přístup k hlášení dekubitů. Všechny vzniklé dekubity na oddělení musí vrchní sestry čtvrtletně odůvodnit v návrhu opatření a navrhnout preventivní opatření pro vznik dekubitů na daném oddělení. Vrchní sestry rovněž výsledky řeší na provozních poradách svých útvarů a opakovaně kontrolují provádění preventivních opatření dle Standardního pracovního postupu včetně neustálého proškolení zaměstnanců na provozních poradách a seminářích. Dodržování preventivních opatření je řešeno i v rámci sesterských vizit.

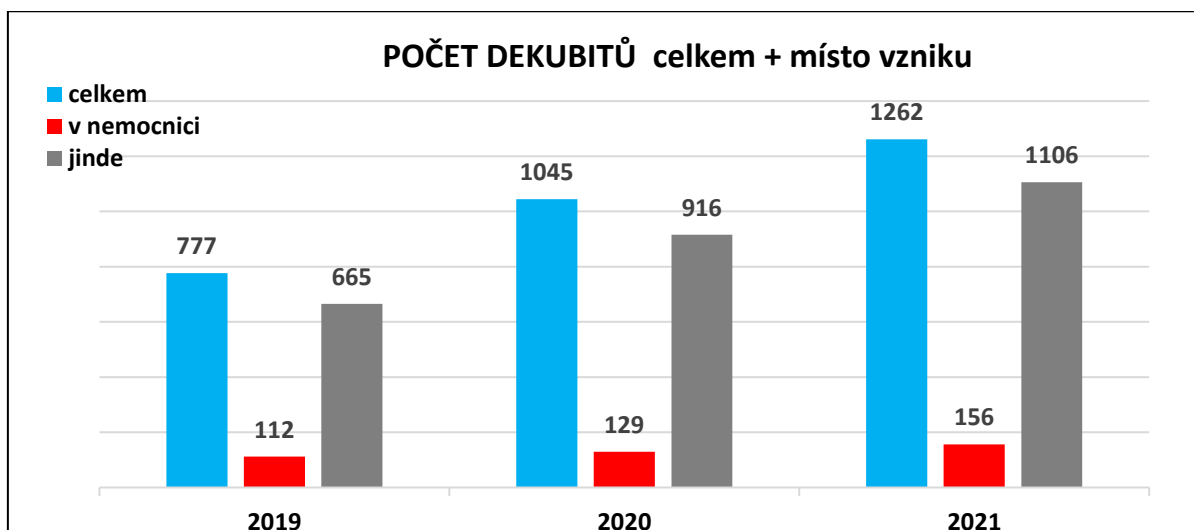

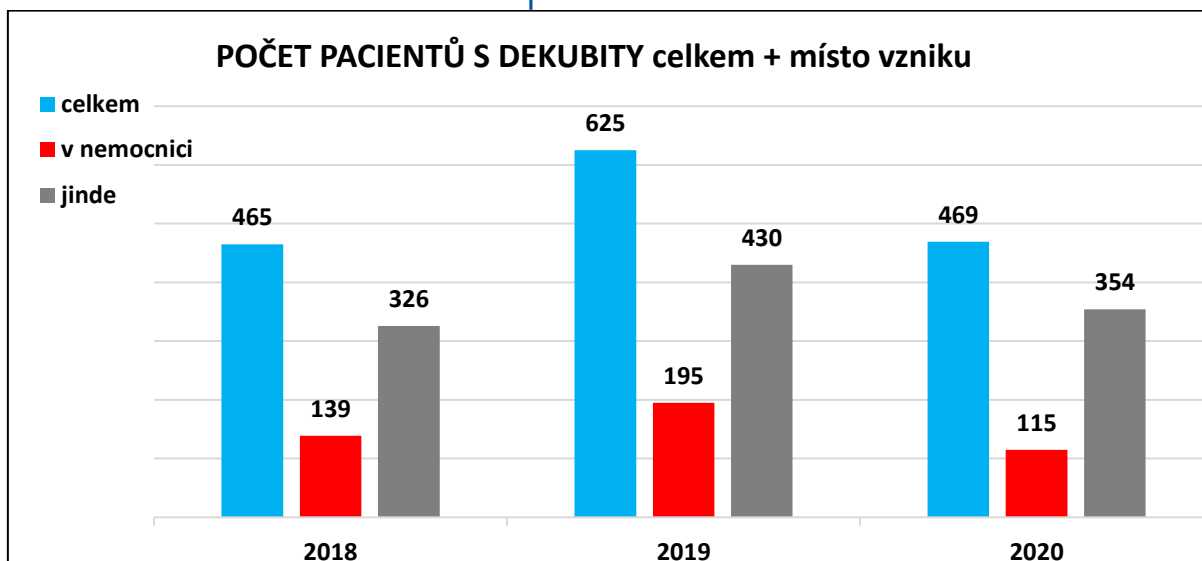

c) Výskyt dekubitů

Nemocnice dlouhodobě sleduje výskyt dekubitů u pacienta. Nesledujeme tudíž počet pacientů s dekubity, poněvadž u jednoho pacienta se může vyskytnout postupně i více dekubitů na různých místech viz graf, kdy počet dekubitů je číslo vyšší, jak počet pacientů s dekubitem. Snižování počtu vzniku dekubitů byl i jeden s cílů kvality ošetrovatelské péče na rok 2021. Na počet 21.269 hospitalizovaných pacientů bylo hlášeno 156 dekubitů vzniklých v nemocnici = 0,73 %. Oproti roku 2020 jde o navýšení, kdy největší zastoupení bylo u pacientů na covid standardních jednotkách.

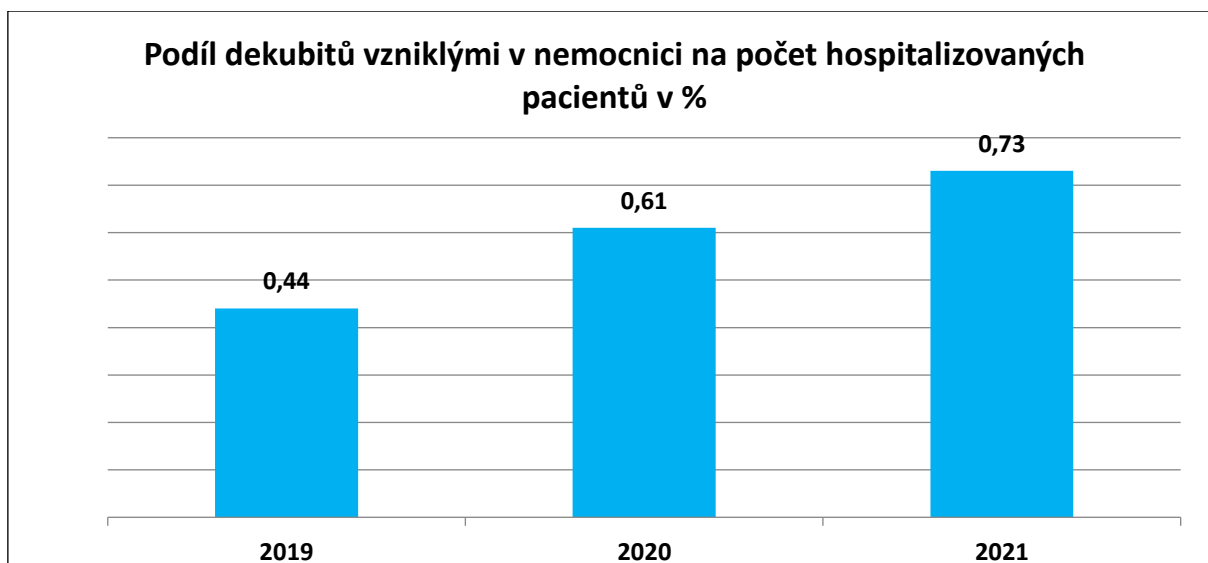

d) Použití ošetrovatelských standardů v praxi

Řízené ošetrovatelské dokumentace je v nemocnici používána k zajištění kvalitní péče. Je k dispozici na oddělení buď v tištěné nebo elektronické formě a všichni zaměstnanci jsou s ní prokazatelně seznámeni. Na základě plánů auditů je formou interních auditů a mimořádných auditů sledováno a vyhodnocováno dodržování pracovních postupů dle těchto pokynů.

e) Zajištění bezpečnosti

Ministerstvo zdravotnictví vyhlásilo Resortní bezpečnostní cíle v oblasti kvality a bezpečnosti zdravotních služeb. Nemocnice Znojmo všechny bezpečnostní cíle kontinuálně plní a dodržuje z důvodu snížení rizik poškození pacientů i jiných osob v procesu poskytování zdravotní péče.

1. Bezpečná identifikace pacientů

Pro bezpečnou identifikaci hospitalizovaných pacientů používá nemocnice dlouhodobě identifikační náramky.

2. Bezpečnost při používání rizikových léčiv

Užívání a uložení léčivých přípravků, rizikových léčiv je stanoveno ve Standardním pracovním postupu Objednávání a zacházení s léčivými přípravky včetně návykových látek. Komise pro ošetřovatelství sleduje periodicky formou auditů dodržování tohoto pracovního postupu.

3. Prevence záměny pacienta, výkonu a strany při chirurgických výkonech

V nemocnici je dodržováno „Nařízení – Prevence stranové záměny“. Toto nařízení je součástí komplexu postupů minimalizujících riziko pochybení. Podstatou celé kontroly správnosti strany operace či výkonu je dvoustupňová kontrola.

4. Prevence pádů pacientů

Jako certifikované a akreditované zařízení používáme proces vstupního hodnocení rizika pádu a opakovaného hodnocení u pacientů. Máme jednotný postup pro prevenci pádů a zranění u pacienta a jeho řešení. Sledované výsledky analyzujeme a vyhodnocujeme na semináři Kvalita poskytované péče. Pravidelně stanovujeme nápravná a preventivní opatření. Sledovaný indikátor je vždy hodnocen v podobě – indikátor kvality péče – podíl zraněných z pádu na 1000 ošetřovacích dnů.

Rok	Celkem pádů	Bez zranění	Lehké zranění	Těžké zranění	Kritérium kvality	Podíl zranění
2019	132	73	39	19	0,52	43,94
2020	135	79	38	18	0,64	41,48
2021	89	45	31	13	0,42	49,44

5. Zavedení optimálních postupů hygieny rukou při poskytování zdravotní péče

Hygienou rukou a prevencí infekcí spojenou se zdravotní péčí se intenzivně zabýváme. Pravidelně provádíme audity postupů mytí rukou, používání bariérových technik a dezinfekčních prostředků, které jsou základem prevence a kontroly infekcí.

Nemocnice Znojmo má vypracovaný Standardní pracovní postup Hygienické zabezpečení rukou ve zdravotnické péči, kdy se již stalo pravidlem, že je prováděn každoroční audit, včetně kontroly praktického mytí a dezinfekce rukou s následnou kontrolou pod UV lampou. Školení hygieny rukou je všech zdravotnických útvarech 1x ročně.

Každý zaměstnanec přijatý do pracovního poměru musí absolvovat vstupní proškolení o hygieně rukou s následným testem.

Zpětná vazba jsou pro nemocnici výsledky mikrobiálních stěrů a výsledky auditů procesu a znalostí Standardního postupu dezinfekce a Hygienického zabezpečení rukou.

6. Bezpečná komunikace

V rámci bezpečné komunikace je vše popsáno ve směrnici o zdravotnické dokumentaci a ve všech laboratorních příručkách a ve směrnici GDPR.

7. Bezpečné předávání pacientů

Předávání pacientů je popsáno ve směrnici o Zdravotnické dokumentaci v kap. Předávání pacientů a v nařízení Základní kroky bezprostřední předoperační a časné pooperační péče, kde se uvádí postupy řešící doprovod pacienta při převozu na a z operačního sálu.

Studující:

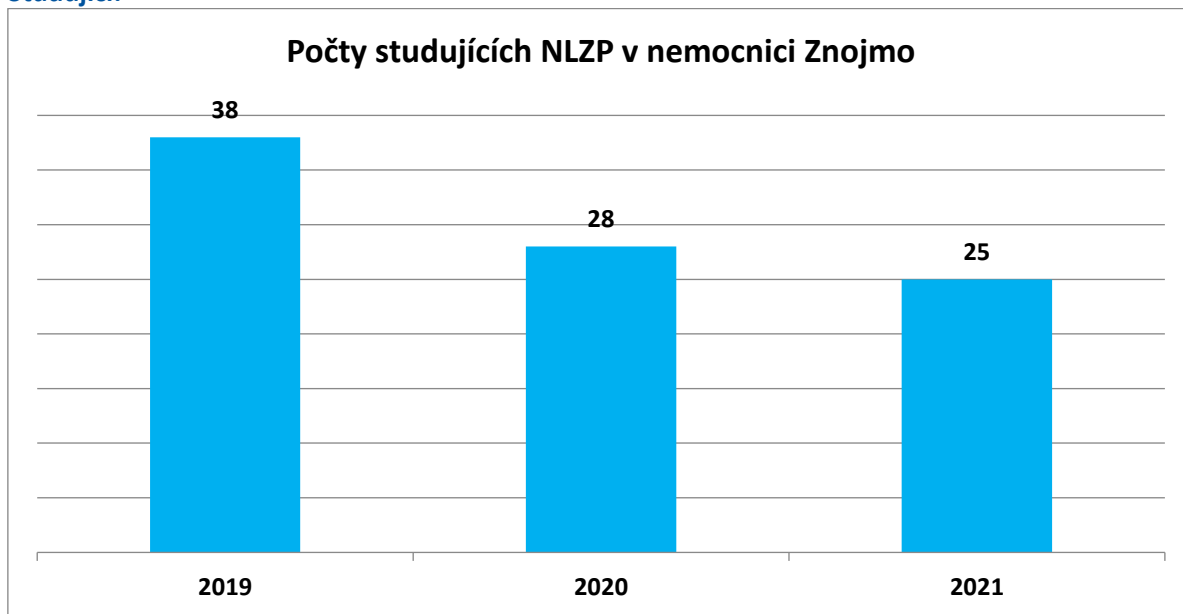

1.3.1. Mimořádné události

Při řešení mimořádných (nežádoucích) událostí je postupováno dle vnitřní směrnice "Nežádoucí události", platné od 1. 4. 2014, která upravuje postup při řešení, hlášení a vyhodnocování nežádoucích událostí.

V roce 2021 bylo zaznamenáno celkem 67 nežádoucích událostí. Uvedený přehled je sestaven podle četnosti výskytu nežádoucích událostí na jednotlivých pracovištích Nemocnice Znojmo.

CENTRÁLNÍ PŘÍJEM

- | | | |
|----|----------------------------|------|
| 1. | Agresivní chování pacienta | - 25 |
| 2. | Svévolný odchod pacienta | - 14 |
| 3. | Pád pacienta bez zranění | - 1 |

INTERNÍ ODDĚLENÍ

- | | | |
|----|---|-----|
| 1. | Zranění pacientky na hemodialýze | - 2 |
| 2. | Agresivní chování pacienta | - 2 |
| 3. | Svévolný odchod pacienta | - 1 |
| 4. | Podezření na krádež peněz mezi pacienty | - 1 |

LŮŽKOVÉ ODDĚLENÍ CIRURGICKÝCH OBORŮ II

- | | | |
|----|----------------------------|-----|
| 1. | Svévolný odchod pacienta | - 4 |
| 2. | Agresivní chování pacienta | - 1 |

ODDĚLENÍ DLOUHODOBĚ NEMOCNÝCH

- | | | |
|----|----------------------------------|-----|
| 1. | Vnikání bezdomovců do areálu ODN | - 2 |
| 2. | Agresivní chování pacienta | - 1 |
| 3. | Zatékání vody střechou | - 1 |

CHIRURGICKÉ ODDĚLENÍ-JIP

1. Zranění neklidné pacientky při polohování - 1
2. Poškození EKG přístroje zateklou vodou ze stoupačky - 1

PSYCHIATRICKÉ ODDĚLENÍ

1. Svévolný odchod pacienta - 2

LŮŽKOVÉ ODDĚLENÍ CHIRURGICKÝCH OBORŮ I

1. Svévolný odchod pacienta - 1

DOPRAVNÍ ZDRAVOTNÍ SLUŽBA

1. Zranění pacientky při nakládání do sanitky - 1

ODDĚLENÍ RADIAČNÍ A KLINICKÉ ONKOLOGIE

- Zatečení vody stropem - 2

HOSPODÁŘSKO-TECHNICKÁ SPRÁVA

1. Zatečení vody z prasklé stoupačky do elektrorozvaděčů - 2

OSTATNÍ ÚTVARY

- Kožní oddělení – prasklá stoupačka teplé vody
- Oddělení klinické biochemie – použití poškozeného elektrospotřebiče

Provedenou analýzou bylo zjištěno, že ve srovnání s rokem 2020 došlo ke snížení celkového počtu nežádoucích událostí o 31. Největší četnost mají opět projevy agresivního chování pacientů (29 případů). Jedná se o verbální útoky. Tyto nežádoucí události se dlouhodobě a v drtivé většině vyskytují na pracovišti Centrálního příjmu NZ. Na druhém místě následují svévolné odchody pacientů (22 případů) bez ohrožení jejich života či zdraví. Pokud vzniká důvodná obava personálu o své bezpečí, je vždy přivolána policie (státní, městská). S těmito složkami je udržována velmi dobrá spolupráce. Příčinou agresivního chování pacientů bývá většinou nespokojenost s dlouhým čekáním na výsledky jednotlivých vyšetření. Důvodem agrese bývá v mnoha případech podnapilost, vliv omamných látek a výskyt osoby s psychiatrickou diagnózou. Nekonfliktní typy pacientů iniciuje i několikahodinové čekání na centrálním příjmu podnět ke svévolnému odchodu. Dojde-li ke zranění zaměstnance při výkonu jeho práce, je tato nežádoucí událost evidována a šetřena jako pracovní úraz v souladu s platnými právními předpisy. Tuto činnost zajišťuje osoba odborně způsobilá na úseku prevence rizik v BOZP.

Při srovnání skladby jednotlivých nežádoucích událostí s nežádoucími událostmi z předchozích let je výskyt jednotlivých nežádoucích událostí svým obsahem obdobný. Svoji ojedinělostí nemá většina případů zásadní či dílčí vliv na ohrožení chodu nemocnice.

Vedení oddělení

Vedení jednotlivých oddělení je tvořeno primářem oddělení, jeho zástupcem a vrchní sestrou. Jmenný seznam v členění dle jednotlivých oddělení reprezentuje následující tabulka.

Oddělení	Primář	Zástupce primáře	Vrchní sestra
Chirurgické	MUDr. Kavka Miroslav, MBA, FICS	MUDr. Debs Semír MUDr. Kašpar Martin	Mgr. Jelečková Monika, DiS.
Anesteziologicko-resuscitační	MUDr. Daňová Jana	MUDr. Staňková Andrea	Bc. Komendová Hana
Gynekologicko-porodnické	MUDr. Chvátal Radek	MUDr. Křižan Viktor MUDr. Kozmon Petr	Bc. Kučerová Miluše
Oddělení otorinolaryngologie a chirurgie hlavy a krku	MUDr. Urban Jan	MUDr. Koryťáková Andrea	Bc. Bočková Milena
Oční	MUDr. Voznica Jiří	MUDr. Pešl Bystrík	Bc. Hegerová Ivana
Urologické	MUDr. Labovský Martin	MUDr. Pulkrábek Jan	Bc. Weidenthalerová Sylva
Ortopedicko-traumatologické	Prof. MUDr. Hart Radek, Ph.D., FRCS, MHA	MUDr. Náhlík David MUDr. Kozák Tomáš	Mgr. Ducárová Marie
Interní	MUDr. Monhart Zdeněk, Ph.D., FEFIM	MUDr. Knoflíček Vladimír MUDr. Sedláček Jan	PhDr. Říčková Zuzana
Dětské	MUDr. Bloudíček Petr	MUDr. Konvičková Dana MUDr. Bourek Jan	Mgr. Kovářiková Dita
Neurologické	MUDr. Kopecký Vladislav	MUDr. Petrovics Ivan	Bc. Procházková Zdeňka
Oddělení tuberkulózy a respiračních nemocí	MUDr. Kervitzer Jan	MUDr. Hrdina Roman	Švarcová Šárka
Oddělení dlouhodobě nemocných	MUDr. Němcová Ivana	MUDr. Doležalová Marie	Hejdová Júlia
Rehabilitační	MUDr. Půčková Marcela	MUDr. Monhartová Lucie	Mgr. Kučerová Hana
Oddělení radiační a klinické onkologie	MUDr. Holoubek Jan	MUDr. Špalková Marie MUDr. Čiberová Jindra	Bc. Citterbergová Šárka
Infekční	MUDr. Šrámková Yvona	MUDr. Schottl František	Bc. Pevná Lenka
Kožní	doc. MUDr. Slonková Veronika, Ph.D.		Bc. Heroldová Martina, DiS.
Psychiatrické	MUDr. Hartová Petra	MUDr. Smejkalová Eva	Bc. Kubová Hana
Oddělení radiologické a zobrazovacích metod	MUDr. Zavadil Zdeněk	MUDr. Puskeiler Miloš	Bc. Ingerle Marcel
Oddělení klinické biochemie	RNDr. Veškrna Zdeněk	MUDr. Lerch Ivo	Bc. Říhová Hana
Mikrobiologické	RNDr. Staněk Michal	Mgr. Kasalová Marie	Mgr. Kolouchová Soňa
Hematologicko-transfúzní	MUDr. Simonides Jan	MUDr. Jajtner Pavel, MBA	Bc. Voznicová Elena
Patologicko-anatomické	MUDr. Lenz Jiří, Ph.D.	MUDr. Voňavka Michal	Mgr. Kiliánová Kamila
Oddělení nukleární medicíny	MUDr. Konvička Milan		Sojková Ludmila
Centrální příjem	MUDr. Monhart Zdeněk, Ph.D.		Bc. Procházková Jana
Centrální operační trakt	MUDr. Náhlík David		Mgr. Bc. Papoušková Pavlína, DiS.

Postgraduální vzdělávání

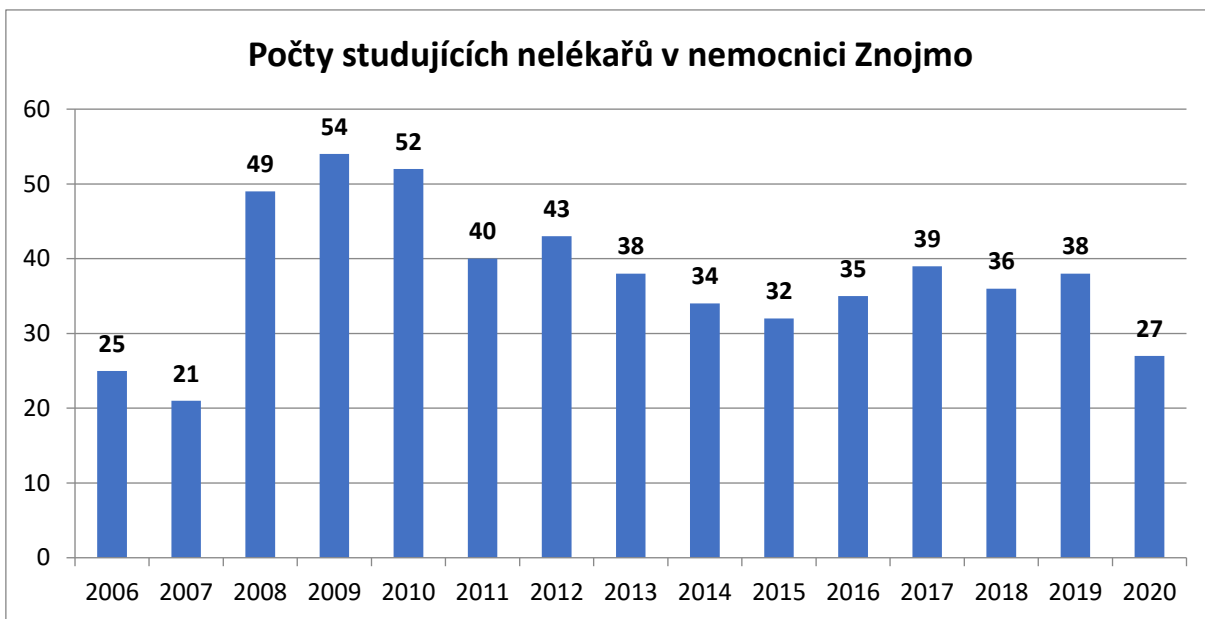

Aktivní účast zaměstnanců na vzdělávacích akcích, publikační činnosti

Anesteziologicko-resuscitační oddělení

Personální změny:

Lékaři +2/-3

SZP +3/-5

Vzdělání:

1x PSS

Aktivní účast:

4. regionální konference paliativní péče - MUDr. Miličková Hana

Nové léčebné postupy:

PICC – zavádění dlouhodobého centrálního žilního vstupu pod UZ navigací

Centrální operační trakt

Beze změn

Centrální příjem

Beze změn

Dětské oddělení

Personální změny:

Lékaři +3/-1

SZP +4/-2

Vzdělávání:

2x atestace z pediatrie

2x ošetrovatelská péče v pediatrii

1x PSS intenzivní péče v pediatrii
Nové přístroje a postupy: přístroj na fototerapii novorozenců

Gynekologicko-porodnické oddělení

Beze změn

Vzdělávání:

auditor v rámci evropských SEF certifikací center pro léčbu endometriózy - MUDr. Chvátal

Publikace:

LENZ J., CHVÁTAL R., FIALA L., ed. *Endometrióza*. Praha: Grada Publishing, 2021, s. 232.

Hematologicko-transfuzní oddělení

Personální změny:

SZP +3/-2

NZP +1/-1

Nové léčebné postupy:

nové analyzátory koagulačních testů

Bio-Flash – chemiluminiscenční analyzátor pro autoimunitní testy

PFA – analyzátor destičkových funkcí

Infekční oddělení

Personální změny:

Lékaři +1/0

SZP +9/0

NZP +1/0

THP +1/0

Nové léčebné postupy:

Péče o pacienty s HFNO; očkování široké veřejnosti proti COVID-19; aplikace monoklonálních protilátek

Interní oddělení

Personální změny:

Lékaři +5/-1

SZP +6/-6

NZP +2/-2

Aktivní účast:

Interní medicína pro praxi - MUDr. Monhart

Letní dny interní medicíny - MUDr. Monhart

XIII. kongres internej medicíny - MUDr. Monhart

XXVIII. kongres České internistické společnosti ČLS JEP - MUDr. Monhart, MUDr. Kalčíková, MUDr. Weiss,

MUDr. Braslavská, MUDr. Kubánková

Publikace:

MONHART Z. Internista a pacient po ischemické CMP. *Vnitr Lek* 2021, 67(1):3

BLÁHOVÁ K., BĚBAROVÁ M. ATP-senzitivní draslíkové kanály: klíčoví hráči v patofyziologii mnoha chorob.

Čas. Lék. čes. 2021; 160: 71-80

Kožní oddělení

Personální změny:

Lékaři +4/-3

SZP +3/-2

Vzdělávání:

1x PSS

Aktivní účast:

Mezioborová konference zdravotních sester 2021 – MUDr. Slonková

Vzdělávací kurz Sdružení praktických lékařů ČR - MUDr. Slonková

Kongres ke 100. výročí založení Kliniky pro choroby kožní a venerické v Brně - MUDr. Slonková

24. Tradiční setkání primářů dermatologických oddělení - MUDr. Slonková

Lymfologické dny LYMPHO 2021 - MUDr. Slonková

27. Národní dermatologický kongres - MUDr. Slonková

46. Flebologické dny - MUDr. Slonková

Mezioborový kongres DERMAcademy Type2 forum 2021 - MUDr. Slonková

27. Národní dermatologický kongres - MUDr. Slonková, MUDr. Krajčovičová, MUDr. Laš

Nové léčebné metody:

Centrum pro biologickou léčbu psoriázy, atopického ekzému, chronické spontánní kopřivky a hidradenitis suppurativa

Vznik ambulance pro léčbu chronických ran, zapojení se do projektu vlhké terapie

Lékárna

Beze změn

Mikrobiologické oddělení

Beze změn

Nové diagnostické postupy:

DNA Chlamydia trachomatis a Neisseria gonorrhoeae – PCR vyšetření

Neurologické oddělení

Personální změny:

Lékaři +3/0

SZP 0/-1

NZP +1/0

Vzdělávání:

1x atestace

Aktivní účast:

Sjezd české neurologické společnosti - MUDr. Mareček

Publikace:

JELÍNKOVÁ E., ČERVEŇÁK V., HERZIG R., MIKULÍK R., GÁL B., WEISS V. Bilaterální paréza hlasivek v rámci recidivujících ischemických cévních mozkových příhod. *Česká a slovenská neurologie a neurochirurgie*. Ambit Media a.s., 2021, 84(6): 587-588, doi: 10.48095/cccsnn2021587

Oční oddělení

Personální změny:

Lékaři +1/0

Oddělení dlouhodobě nemocných

Personální změny:

SZP +4/0
NZP +2/-5

Oddělení klinické biochemie

Personální změny:

SZP 0/-1

Publikace:

VEŠKRNA Z., TURKOVÁ Š. Pseudohyperkalémie u pacienta s leukémií typu CLL. *Klin. Biochem. Metab.*, 29 (50), 2021, č. 3, s. 139 – 144.

Oddělení ORL

Beze změn

Oddělení radiační a klinické onkologie

Personální změny:

SZP +2/0
VŠ +1/0
NZP 0/-2

Nové léčebné metody:

IMRT – dávkovou intenzitou modulovaná konformní radioterapie

Oddělení všeobecné a úrazové chirurgie

Personální změny:

SZP +2/-2
NZP +5/-5

Vzdělávání:

1x atestace

Publikace:

LENZ J., CHVÁTAL R., FIALA L., ed. Endometrióza. In: LENZ J., KONEČNÁ P., TICHÝ F., KAVKA M. *Kmenové buňky, endometrium a endometrióza*. Praha: Grada Publishing, 2021, s. 232.

Nové léčebné postupy:

Rozšíření spektra laparoperativy střeva

Oddělení nukleární medicíny

Personální změny:

Lékaři +2/0

Ortopedicko-traumatologické oddělení

Personální změny:

Lékaři +4/-5

Vzdělávání:

1x atestace z traumatologie

Aktivní účast:

- 22. Evropský ortopedický kongres - prof. MUDr. Hart
- 28. Kongres AGA - prof. MUDr. Hart
- 41. Světový ortopedický kongres - prof. MUDr. Hart
- 11. SSTA kongres - prof. MUDr. Hart
- 28. Frejkovy dny - prof. MUDr. Hart
- 42. Symposium Ortopedické kliniky Bulovka - prof. MUDr. Hart
- 19. Novákovy traumatologické dny - MUDr. Komzák

Publikace:

KOMZÁK M., HART R., NÁHLÍK D., VYSOKÝ R. Rotační stabilita kolenního kloubu 2 roky po rekonstrukci anterolaterálního ligamenta společně s rekonstrukcí LCA: biomechanická studie. *Acta Chirurgiae Orthopaedicae et Traumatologiae Českoslovaca*. Praha: Galén. 2021, roč. 88, č. 1, s. 39-44.

Patologicko-anatomické oddělení

Personální změny:

SZP +1/0

Vzdělávání:

1x specializovaná způsobilost v oboru histologie

Aktivní účast:

Skříčkový seminář patologických pracovišť Lednice - MUDr. Lenz

Monografie:

LENZ J., CHVÁTAL R., FIALA L., ed. *Endometrióza*. Praha: Grada Publishing, 2021, s. 232.

Publikace:

LENZ J., KONEČNÁ P., TICHÝ F., FIALA L. Primary soft tissue angiomyolipoma in a dog with unusual clinical features. *ACTA VET. BRNO*. 2021; 90(2): 179-183.

FIALA L., LENZ J., SAJDLOVA R. Effect of increased prolactin and psychosocial stress on erectile function. *Andrologia*. 2021; 53(4): e14009.

FIALA L., LENZ J., KONECNA P., ZAJICOVA M., CERNA J., SAJDLOVA R. Premature ejaculation and stress. *Andrologia*. 2021;53(7):e14093.

FIALA L., LENZ J., BOB P. Effect of psychosocial trauma and stress on sexual dysfunction in women with endometriosis. *Medicine (Baltimore)*. 2021 Aug 6;100(31):e26836.

HODKOVIČOVA N., HOLLEROVA A., CALOUDOVA H., BLAHOVA J., FRANC A., GARAJOVA M., LENZ J., TICHY F., FALDYNA M., KULICH P., MAREŠ J., MACHAT R., ENEVOVA V., SVOBODOVA Z. Do foodborne polyethylene microparticles affect the health of rainbow trout (*Oncorhynchus mykiss*)? *Sci Total Environ*. 2021 Nov 1;793:148490. doi: 10.1016/j.scitotenv.2021.148490.

Plicní oddělení

Personální změny:

Lékaři +1/0

Psychiatrické oddělení

Personální změny:

Lékaři +1/-1

SZP +1/-1

Nově zavedené diagnostické a léčebné postupy:

Psychodiagnostika dětí

Radiodiagnostické oddělení

Personální změny:

Lékaři +2/0

SZP +3/-4

Vzdělávání:

1 x atestace z oboru Radiologie a zobrazovací metody

Rehabilitační oddělení

Personální změny:

SZP +5/-5

NZP +1/-1

Urologické oddělení

Beze změn

Vzdělávání:

6 x atestace z oboru Urologie

Aktivní účast:

20. urologické dny Vysočiny - MUDr. Doan, MUDr. Dúbravická



Přehled 10 nejčastějších dg

Odbornost	Zákl.diagnóza	Název	Počet dokladů
Interní odd.			
1H1	I500	Městnavé selhání srdce	365
1H1	J189	Pneumonie NS	115
1H1	N390	Infekce močového ústrojí neurčené lokalizace	123
1H1	J128	Jiná virová pneumonie	73
1H1	E118	Diabetes mellitus 2. typu s neurčenými komplikacemi	72
1H1	I481	Přetrvávající (perzistentní) fibrilace síní	77
1H1	I269	Plicní embolie bez akutního cor pulmonale	67
1H1	I10	Esenciální (primární) hypertenze	62
1H1	N179	Akutní selhání ledvin NS	60
1H1	I480	Paroxysmální fibrilace síní	55
Interní odd. - JIP			
1I1	I632	Mozkový infarkt způsobený neurč. okluzí nebo stenózou přívod. mozk. tepen	35
1I1	J128	Jiná virová pneumonie	40
1I1	I214	Akutní subendokardiální infarkt myokardu	35
1I1	I500	Městnavé selhání srdce	35
1I1	M161	Jiná primární koxartróza	26
1I1	N179	Akutní selhání ledvin NS	22
1I1	I635	Mozkový infarkt způsobený neurč. okluzí nebo stenózou mozkových tepen	18
1I1	F100	Poruchy způsobené alkoholem - akutní intoxikace	17
1I1	I269	Plicní embolie bez akutního cor pulmonale	15
1I1	M2116	Varózní deformita NJ; bérec	15
Rehabilitační odd.			
2H1	Z508	Péče s použitím jiných rehabilitačních výkonů	287
2H1	Z509	Péče s použitím rehabilitačních výkonů NS	4
Infekční odd.			
2H3	J128	Jiná virová pneumonie	831
2H3	J068	Jiné akutní infekce horních dýchacích cest na více místech	96
2H3	J189	Pneumonie NS	91
2H3	J987	Infekce dýchacích cest nezařazené jinde	42
2H3	N390	Infekce močového ústrojí neurčené lokalizace	41
2H3	A46	Růže - erysipel	39
2H3	I500	Městnavé selhání srdce	34
2H3	J441	Chronická obstrukční plicní nemoc s akutní exacerbací NS	32
2H3	K30	Funkční dyspepsie	32
2H3	B348	Jiná virová infekční onemocnění neurčené lokalizace	30
TRN odd.			
2H5	J441	Chronická obstrukční plicní nemoc s akutní exacerbací NS	106
2H5	J189	Pneumonie NS	56
2H5	J128	Jiná virová pneumonie	36
2H5	G473	Zástava dýchání ve spánku (apnoe)	22
2H5	C341	ZN - horní lalok, průduška nebo plíce	14
2H5	C343	ZN - dolní lalok, průduška nebo plíce	9
2H5	D381	Novotvar NNCH - průdušnice, průduška a plíce	9
2H5	J156	Pneumonie způsobená jinou gramnegativní bakterií	9
2H5	J90	Pohrudniční výpotek nezařazený jinde	11
2H5	I500	Městnavé selhání srdce	7
Neurologické odd.			
2H9	M511	Onemocnění lumbálních a j.meziobratl.plotének s radikulopatií (G55.1°)	107
2H9	I632	Mozkový infarkt způsobený neurč. okluzí nebo stenózou přívod. mozk. tepen	89
2H9	G459	Tranzitorní ischemická ataka (TIA) NS	30
2H9	G409	Epilepsie NS	26
2H9	H813	Jiná periferní závrať [vertigo]	18
2H9	M5457	Bolesti dolní části zad; bederně-křížová krajina	18
2H9	G406	Záchvaty grand mal (s nebo bez petit mal) NS	15
2H9	I635	Mozkový infarkt způsobený neurč. okluzí nebo stenózou mozkových tepen	15
2H9	G408	Jiná epilepsie	15
2H9	F051	Delirium, nasedající na demenci	9

Odbornost	Zákl. diagnóza	Název	Počet dokladů
Dětské odd.			
3H1	S0600	Ořes mozku; neotevřená rána	72
3H1	J209	Akutní bronchitida NS	76
3H1	A099	Gastroenteritida a kolitida neurčeného původu	52
3H1	J352	Hypertrofie adenoidní tkáně	30
3H1	R104	Jiná a neurčená břišní bolest	31
3H1	S5240	Zlomenina diafýz ulny i radia; zavřená	32
3H1	K358	Akutní apendicitida, jiná a nespecifikovaná	48
3H1	S5250	Zlomenina dolního konce radia; zavřená	28
3H1	J040	Akutní zánět hrtanu	23
3H1	K30	Funkční dyspepsie	21
Novorozenecké odd.			
3H4	Z380	Jediné dítě, narozené v nemocnici	874
3H4	Z383	Dvojče, narozené v nemocnici	4
3H4	Z381	Jediné dítě, narozené mimo nemocnici	3
Dětské odd. - JIP			
3I1	K358	Akutní apendicitida, jiná a nespecifikovaná	27
3I1	N10	Akutní tubulo-intersticiální nefritida	9
3I1	F100	Poruchy způsobené alkoholem - akutní intoxikace	8
3I1	J180	Bronchopneumonie NS	6
3I1	J209	Akutní bronchitida NS	6
3I1	K353	Akutní apendicitida s lokalizovanou peritonitidou	6
3I1	A099	Gastroenteritida a kolitida neurčeného původu	4
3I1	B349	Virové infekční onemocnění NS	6
3I1	E109	Diabetes mellitus 1. typu bez komplikací	4
3I1	J189	Pneumonie NS	4
Novorozenecké odd. - JIP			
3I4	Z380	Jediné dítě, narozené v nemocnici	72
3I4	Z383	Dvojče, narozené v nemocnici	8
Psychiatrické odd.			
3H5	F200	Paranoidní schizofrenie	56
3H5	F432	Poruchy přizpůsobení	35
3H5	F61	Smíšené a jiné poruchy osobnosti	36
3H5	F103	Poruchy způsobené alkoholem - odvykávací stav	26
3H5	F603	Emočně nestabilní porucha osobnosti	31
3H5	F102	Poruchy způsobené alkoholem - syndrom závislosti	20
3H5	F412	Smíšená úzkostná a depresivní porucha	18
3H5	F100	Poruchy způsobené alkoholem - akutní intoxikace	14
3H5	F411	Generalizovaná úzkostná porucha	14
3H5	F190	Poruchy způsobené více drogami - akutní intoxikace	11
ORKO			
4H3	C341	ZN - horní lalok, průduška nebo plíce	68
4H3	C793	Sekundární ZN mozku a mozkových plen	21
4H3	N390	Infekce močového ústrojí neurčené lokalizace	13
4H3	C795	Sekundární ZN kostí a kostní dřeně	17
4H3	D70	Agranulocytóza	10
4H3	J189	Pneumonie NS	10
4H3	C250	ZN - hlava slinivky břišní [caput pancreatis]	15
4H3	C343	ZN - dolní lalok, průduška nebo plíce	16
4H3	C56	Zhoubný novotvar vaječníku	30
4H3	C678	ZN - léze přesahující močový měchýř	13
Kožní odd.			
4H4	L303	Infekční dermatitida	22
4H4	I830	Žilní městky dolních končetin s vředem	22
4H4	A46	Růže - erysipel	15
4H4	L209	Atopická dermatitida NS	15
4H4	L270	Generalizovaná kožní erupce způsobená drogami a léky	12
4H4	B86	Svrab [scabies]	9
4H4	L400	Běžná lupénka [psoriasis vulgaris]	7
4H4	L120	Bulózní pemfigoid	6
4H4	L308	Jiná určená dermatitida	5
4H4	B029	Herpes zoster bez komplikací	4

Odbornost	Zákl. diagnóza	Název	Počet dokladů
Chirurgické odd.			
5H1	K30	Funkční dyspepsie	238
5H1	S0600	Otřes mozku; neotevřená rána	214
5H1	K409	Jednostranná n.neurč. tříselná kýla bez neprůchodnosti n.gangrény	110
5H1	K802	Kámen žlučníku bez cholecystitidy	171
5H1	K801	Kámen žlučníku s jinou cholecystitidou	114
5H1	K800	Kámen žlučníku s akutním zánětem žlučníku (cholecystitidou)	101
5H1	K358	Akutní apendicitida, jiná a nespecifikovaná	99
5H1	I7020	Ateroskleróza končetinových tepen, bez gangrény	71
5H1	K573	Divertikulární nemoc tlustého střeva bez perforace n.abscesu	64
5H1	K429	Pupeční kýla bez neprůchodnosti nebo gangrény	50
Chirurgické odd. - JIP			
5I1	K802	Kámen žlučníku bez cholecystitidy	66
5I1	M161	Jiná primární koxartróza	65
5I1	K801	Kámen žlučníku s jinou cholecystitidou	57
5I1	S7210	Petrochanterická zlomenina; zavřená	50
5I1	K800	Kámen žlučníku s akutním zánětem žlučníku (cholecystitidou)	46
5I1	S7200	Zlomenina krčku kosti stehenní; zavřená	45
5I1	K358	Akutní apendicitida, jiná a nespecifikovaná	43
5I1	M2116	Varózní deformita NJ; bérec	22
5I1	C64	Zhoubný novotvar ledviny mimo pánevníku	21
5I1	K353	Akutní apendicitida s lokalizovanou peritonitidou	20
Gynekologicko-porodnické odd.			
6H3	O800	Spontánní porod záhlavím	684
6H3	O821	Neodkladný (krizový) císařský řez	153
6H3	N840	Polyp těla děložního	102
6H3	O820	Plánovaný císařský řez	90
6H3	O021	Zamlklý (nevypuzený) potrat	42
6H3	N800	Endometrióza dělohy	32
6H3	O600	Předčasná porodní činnost bez porodu	33
6H3	N801	Endometrióza vaječníku	31
6H3	O001	Tubární těhotenství	30
6H3	O814	Porod vakuumextrakcí	28
Ortopedické odd.			
6H6	M161	Jiná primární koxartróza	225
6H6	S5250	Zlomenina dolního konce radia; zavřená	115
6H6	M2116	Varózní deformita NJ; bérec	138
6H6	Z470	Následná péče zahr. vynět.kost.dlah.n.jiných vnitř.fixačních pomůcek	72
6H6	S7210	Petrochanterická zlomenina; zavřená	126
6H6	S7200	Zlomenina krčku kosti stehenní; zavřená	108
6H6	S3200	Zlomenina bederního obratle; zavřená	64
6H6	S4220	Zlomenina horního konce pažní kosti; zavřená	69
6H6	S2200	Zlomenina hrudního obratle; zavřená	41
6H6	M171	Jiná primární gonartróza	55
ORL odd.			
7H1	J36	Peritonzilární absces [abscessus peritonsillaris]	28
7H1	H811	Benigní paroxyzmální závrať [vertigo]	19
7H1	H813	Jiná periferní závrať [vertigo]	21
7H1	C443	Jiný ZN - kůže jiných a neurčených částí obličeje	21
7H1	J330	Polyp nosní dutiny	15
7H1	H931	Ušní šelesty [tinnitus]	13
7H1	J384	Edém hrtanu	13
7H1	R040	Krvácení z nosu [epistaxis]	11
7H1	G473	Zástava dýchání ve spánku (apnoe)	8
7H1	C442	Jiný ZN - kůže ucha a zevního zvukovodu	8
Oční odd.			
7H5	H353	Degenerace makuly a zadního pólu	18
7H5	H200	Akutní a subakutní iridocyklitida	6
7H5	H471	Edém papily NS	6
7H5	H348	Jiné sítnicové cévní uzávěry	5
7H5	H401	Primární glaukom otevřeného úhlu	5
7H5	E113	Diabetes mellitus 2. typu s očními komplikacemi	4
7H5	H400	Glaukom suspektní	3
7H5	H402	Primární glaukom uzavřeného úhlu	3
7H5	S011	Otevřená rána očního víčka a periokulární krajiny	2
7H5	C441	Jiný ZN - kůže očního víčka včetně koutku	1

Odbornost	Zákl.diagnóza	Název	Počet dokladů
Urologické odd.			
7H6	N201	Kámen močového	164
7H6	C679	ZN - močový měchýř NS	85
7H6	N40	Zbytnění prostaty [hyperplasia prostatae]	51
7H6	N200	Kámen ledviny	46
7H6	R31	Neurčená hematurie	39
7H6	N202	Kámen ledviny s kamenem močového	31
7H6	N47	Hypertrofie předkožky, fimóza a parafimóza	26
7H6	N133	Jiná a neurčená hydronefróza	28
7H6	N390	Infekce močového ústrojí neurčené lokalizace	25
7H6	N132	Hydronefróza s obstrukcí kamenem v ledvině a močového	24
ARO			
7I8	J128	Jiná virová pneumonie	153
7I8	M171	Jiná primární gonartróza	36
7I8	M161	Jiná primární koxartróza	17
7I8	S7200	Zlomenina krčku kosti stehenní; zavřená	9
7I8	I500	Městnavé selhání srdce	7
7I8	I219	Akutní infarkt myokardu NS	5
7I8	J441	Chronická obstrukční plicní nemoc s akutní exacerbací NS	5
7I8	S0650	Úrazové subdurální krvácení; neotevřená rána	5
7I8	T840	Mechanická komplikace vnitřní kloubní protězy	5
7I8	A419	Sepse NS	4
ODN			
9U7	U071	COVID–19 virus laboratorně prokázán	57
9U7	F018	Jiné vaskulární demence	57
9U7	S7200	Zlomenina krčku kosti stehenní; zavřená	66
9U7	J189	Pneumonie NS	34
9U7	I500	Městnavé selhání srdce	42
9U7	K30	Funkční dyspepsie	40
9U7	I632	Mozkový infarkt způsobený neurč. okluzí nebo stenózou přívod. mozk. tepen	36
9U7	E117	Diabetes mellitus 2. typu s mnohočetnými komplikacemi	32
9U7	M159	Polyartróza NS	20
9U7	R263	Imobilita	27

Počty operací a reoperací

Název oddělení	Počet velkých operací (operační sály)			Počet reoperací (operační sály)		
	2019	2020	2021	2019	2020	2021
chirurgie	2 716	2 491	2 095	12	16	12
z toho laparoskopické	416	401	333	3	2	1
oční	1 183	813	1 052	2		
ORL	359	171	211	2	4	
ortopedie	2 188	1 519	1 714	2	2	3
z toho laparoskopické	303	136	116			
gynekologie	1 125	1 023	953		1	4
z toho laparoskopické	293	237	239			3
urologie	927	732	693		7	4
z toho laparoskopické	13	8	4			
Celkem	8 498	6 749	6 718	18	30	23

Počet porodů	2019	2020	2021
	940	977	949

1.4. Provozní činnosti

Provozní činnosti a technické potřeby nemocnice jsou zajišťovány Hospodářsko-technickým odborem (dále jen HTS). Mimo provozní činnosti provádí HTS servis, údržbu a rozvoj technologií budov.

1.4.1. Provozní úsek

Provozní úsek zajišťuje správu budov nemocnice, organizaci drobných stavebních prací a stavební údržby, evidenci nemovitého majetku, evidenci a archiv stavební dokumentace. Dále provozní úsek zajišťuje ve vlastní režii provoz velínu, vrátnice a spojovatelky telefonních hovorů, včetně rozúčtování telekomunikačních služeb. Provádí provozní činnosti související s pronájmy prostor nemocnice pro externí subjekty a podklady pro fakturaci. Jedná se převážně o pronájem ordinací pro praktické lékaře a lékaře dalších odborností spolupracujících s Nemocnicí Znojmo. Smluvní vztahy

Velín je pracoviště s nepřetržitým provozem, na které jsou přivedeny výstupy technologií budov a výstupy kamerového systému. Zaměstnanec velínu vykonává dohled nad funkčností technologií a bezpečností provozu. Současně je pracoviště ohlašovou požáru, poruch a mimořádných událostí. Zaměstnanec velínu organizuje v mimopracovní době jejich řešení, případně informuje vedoucí zaměstnance, HZS a Policii ČR. Dále pracoviště provádí řízení ostrahy areálu a provádí dohled nad systémem vjezdu, výjezdu a parkování vozidel v areálu NZ.

Dodavatelsky zajišťuje provozní úsek úklidové služby budov, dezinfekci a deratizaci, malby a nátěry, činnost ostrahy areálu, zimní údržbu komunikací, údržba příp. servis areálové zeleně, prohlídky a servis hasících přístrojů a požárních hydrantů a prádelenské služby.

Provozní úsek zajišťuje i evidenci a distribuci prádla. Praní, čištění, opravy a výměny prádla jsou zajištěny dodavatelsky.

Náklady provozních činností	2019	2020	2021
Úklidové služby	14 094 255	15 566 188	17 390 313
Ostraha areálu	607 741	829 710	723 895
Malby a nátěry	1 213 561	1 268 847	1 806 635
Zimní údržba komunikací	332 398	414 101	431 224
Praní, pronájem a opravy prádla	13 261 026	12 600 202	13 375 468

Dne 12. srpna 2021 došlo za účasti zástupců JMK a soukromého subjektu k předání objektu Ubytovny do rukou soukromého subjektu. Bylo zbudováno nové odběrné místo plynu pro obj. H s tím, že odběrné místo plynu napájející předávaný objekt bylo převedeno na nového majitele. Do doby převodu odběrného místa z NZ na nového majitele byla prováděna přefakturace za spotřebovaný plyn.

1.4.2. Technologicko-servisní úsek

Technologicko-servisní úsek provádí údržbu a servis technologického vybavení budov, všeobecnou a stavební údržbu budov. Dále zajišťuje manipulační činnosti, úklid a údržbu areálu nemocnice. Požadavky na technologický úsek jsou předávány prostřednictvím HelpDesku nebo telefonicky. V roce 2021 bylo vyřízeno 6350 požadavků.

Dostupnost zaměstnanců technologicko-servisního úseku je mimo řádnou pracovní dobu zajištěna pohotovostí. V případě potřeby jsou zaměstnanci přivoláváni pracovníkem velínu. Podle specializace jsou zaměstnanci zařazeni na jednotlivá pracoviště.

Pracoviště elektrotechniky zajišťuje servis, opravy a pravidelnou údržbu v následujících oborech činnosti:

- silnoproudá elektroinstalace - opravy a údržba el. rozvodů, opravy a servis el. rozvodů NN, opravy a údržba elektrické instalace v objektech nemocnice, údržba a servis generátorů napětí, údržba a servis UPS, opravy a údržba nouzového osvětlení, opravy a údržba veřejného osvětlení v areálu nemocnice, opravy a servis elektrických zařízení, revize elektrických zařízení
- spotřební elektronika - opravy a servis spotřební elektroniky (televizí, rádií atd.), údržba a opravy STA rozvodů
- objektová bezpečnost - servis zařízení EPS, ERO, údržba a servis automatických dveří, kontrola systému MaR, servis požárně-bezpečnostních zařízení
- lékařská elektronika - drobné opravy přístrojů lékařské elektroniky, diagnostika poruch, údržba a opravy úpravny vody na hemodialýze
- přístrojová technika - údržba HW potrubní pošty, údržba a servis klimatizačních a chladících zařízení, údržba a servis výtahů externími firmami

V průběhu roku 2021 bylo pracovníky pracoviště mimo jiné provedeno:

- opravy veřejného osvětlení v prostoru DZS a Patologie
- opravy havárií na el. rozvodech vlivem havárií na vodovodních rozvodech

Pracoviště univerzální údržby zajišťuje servis, opravy a pravidelnou údržbu v následujících oborech činnosti:

- údržba a servis strojoven VZT a ostatního vzduchotechnického zařízení
- opravy a údržba rozvodů vody a odpadů
- opravy a údržba rozvodů TUV a výměňkových a předávacích stanic
- opravy a údržba rozvodů páry
- údržba a servis kyslíkové stanice
- údržba a servis kompresorové stanice
- údržba a servis rozvodů kyslíku a medicínálního vzduchu
- údržba a servis vodojemu
- zámečnické a instalatérské práce
- údržba budov a ostatního zařízení

V průběhu roku 2021 bylo pracovníky pracoviště mimo jiné provedeno:

- úpravy oddělení v souvislosti s pandemií COVID-19
- opravy střešních krytin
- opravy havárií na potrubních rozvodech TUV mnohdy vyvolaných nevhodně zvolenou desinfekcí vody

Externí servisní zabezpečení technologických celků

Servis, opravy a preventivní prohlídky vybraných technologických celků jsou zajištěny servisními smlouvami. Servisní smlouvou jsou pokryty následující technologie:

- Elektrická požární signalizace
- Evakuační rozhlas
- PCO
- Chlazení, chladící boxy, klimatizace
- Vzduchotechnika
- Stanice medicínálních plynů
- Měření a regulace
- Silnoproudá a slaboproudá elektroinstalace
- Servis UPS
- Servis DA
- Protipožární ucpávky

- Výtahy
- Potrubní pošta
- Posuvné dveře a závory

Provádění preventivních a servisních činností nejen na vyhrazených zařízeních vyžadovaných zákonem jsou postupně převáděny z režimu objednávek do režimu servisních smluv.

Pracoviště manipulační (nádvoří) skupiny

Úkolem pracoviště je zajišťovat úklid areálu nemocnice, údržbu zeleně a dřevin, opravy oplocení areálu, stěhování oddělení, převoz dokumentace do archivu, převoz vyřazeného majetku k likvidaci, rozvoz materiálu ze skladů na oddělení, svoz a odvoz odpadů, svoz špinavého a rozvoz čistého prádla.

1.4.3. Úsek léčebné výživy a stravování

Úsek léčebné výživy a stravování zajišťuje každodenně přípravu stravy:

- pro pacienty
- pro zaměstnance
- důchodce a ostatní cizí strážníky

V jídelně je možné mimo předem objednaných jídel zakoupit zákusky, koláče, obložené chlebičky, studené obložené mísy, cukrovinky, nealkoholické nápoje. Úsek léčebné výživy a stravování rovněž provozuje prodejnu potravin, která zajišťuje zaměstnancům, pacientům a návštěvníkům nabídku základních potravin, drogistického a dárkového zboží.

Stravování	J.	Rok 2019	Rok 2020	Rok 2021
Náklady na stravu pacientů				
Celkové náklady (potraviny + režie)	Kč	21 480 421	18 514 960	13 215 661
Počet celodenních stravovacích jednotek	ks	143 394	118 838	117 078
Celkové náklady na poskytnutí celodenní stravy pro 1 pacienta	Kč	149,80	155,80	110,13
z toho cena potravin	Kč	74,90	77,90	77,90
Roční kapacita provozu - celodenní stravování (vlastní zařízení)	ks	220 000	220 000	220 000
Náklady na obědy pro zaměstnance a cizí strážníky				
Celkové náklady na obědy	Kč	11 440 880	10 570 680	14 245 292
Počet obědů celkem (zaměstnanci + cizí)	ks	136 200	117 452	138 166
Náklady na 1 oběd celkem	Kč	84,00	90,00	90,00
z toho cena potravin	Kč	42,00	42,00	42,00
Roční kapacita provozu - pouze obědy (u vlastních zařízení)	ks	180 000	180 000	180 000

Z důvodu pokračující epidemie COVID-19 byl pokles počtu obědů pro cizí strážníky dlouhodobého charakteru, také došlo dočasnému omezení nabídky jídel ve stravovacím provozu resp. vyšší mírou využívání polotovarů. Nedostatek kvalifikovaného personálu limituje výši produkce stravovacího provozu. Od roku 2020 je dodržována perioda pro opakování jídelníčků z 7 týdnů.

Doplňkový prodej	2019	2020	2021
Obrat	569 232	545 280	389 348
Marže	169 914	164 228	99 587
Prodejna potravin	2019	2020	2021
Obrat	4 935 308	3 650 068	4 103 808
Marže	778 257	764 547	820 762

1.4.4. Úsek energetiky

V roce 2021 probíhaly dodávky elektrické energie z rozvodné sítě plynule a nedošlo k žádnému dlouhodobému výpadku v dodávkách z distribuční sítě. Záložní zdroje pro výrobu elektrické energie nebyly v minulém roce provozně využívány. Zajištění provozuschopnosti obou náhradních zdrojů je zajištěno dodavatelsky servisní organizací v gesci úseku provozní údržby Nemocnice Znojmo.

V rámci smlouvy o poskytování služeb s organizací Jihomoravského kraje Cejiza, s.r.o. - jako centrálním zadavatelem pro nákup energií - je pro naši organizaci realizován centralizovaný nákup elektrické energie včetně distribuce. Pro rok 2021 byly v platnosti roční smlouvy (zvláště pro vysoké a nízké napětí) s účinností od 1. 1. 2021 do 31. 12. 2021.

Následující tabulka ukazuje cenový vývoj za uplynulých 6 roků kdy jsou ceny elektrické energie nasmlouvány prostřednictvím organizace Cejiza, s.r.o.

Hodnoty v tabulce jsou uvedeny v Kč/MWh (českých korunách za mega-watt-hodinu), zvláště pro hladinu vysokého a nízkého napětí.

	2019	2020	2021
VN	1 642	1 642	1 222
NN	1 575	1 575	1 222

Meziroční indexy spotřeb elektrické energie vztažené k minulému roku u odběrných míst nemocnice Znojmo lze odečíst z tabulky uvedené na konci zprávy. Revizní činnost u elektrických zařízení v objektech Nemocnice Znojmo je zajišťována průběžně podle schválených revizních plánů a v souladu s platnými předpisy. Revizní technici elektroinstalací budov jsou externisté. Revize pracovních strojů a náradí, spotřebičů a pohyblivých přívodů zajišťuje oprávněný pracovník elektroúdržby (TSÚ).

Údržbu rozvodů VN a transformátorových stanic zajišťuje dodavatelsky E.ON Servisní s.r.o. Operativní údržba je zajišťována vlastními pracovníky elektroúdržby. Závady většího rozsahu jsou zadávány k rekonstrukci externím firmám úsekem PTÚ Nemocnice Znojmo. V roce 2019 bylo v revizních zprávách definitivně uvedeno, že stav elektroinstalace v objektech C1, C2 a na poliklinice je v kritickém havarijním stavu, ohrožuje požární bezpečnost objektů a fyzickou bezpečnost personálu a není doporučeno jeho další užívání. Probíhaly další jednání se zřizovatelem o způsobu odstranění a financování nápravy tohoto nepříznivého stavu. Zřizovatel je informován o stavu tohoto zařízení a spolupracujeme na eliminaci rizik z tohoto stavu plynoucích

Zemní plyn

Zásobování zemním plynem probíhalo plynule bez jakýchkoli problémů s dodávkou. Celková spotřeba zemního plynu v roce 2021 je ve srovnání s rokem minulým opět o něco vyšší, což odpovídá nižší průměrné teplotě v jednotlivých měsících roku oproti roku předchozímu.

I v případě nákupu zemního plynu platí již zmíněná smlouva o poskytování služeb s organizací Jihomoravského kraje Cejiza, s.r.o. V rámci této smlouvy je pro naši organizaci realizován centralizovaný nákup zemního plynu včetně distribuce. Pro rok 2021 byla v platnosti jednoletá smlouva na období od 1. 1. 2021 (06:00:00) do 1. 1. 2022 (05:59:59). Pro rok 2021 byly opět v platnosti dvě cenové sazby – zvláště na velkoodběr a na maloodběr. Následující tabulka ukazuje cenový vývoj za uplynulých 6 roků ve kterých byly ceny zemního plynu nasmlouvány prostřednictvím organizace Cejiza, s.r.o..

Hodnoty v tabulce jsou uvedeny v Kč/MWh (českých korunách za mega-watt-hodinu), zvlášť pro režim velkoodběr (VO) a maloodběr (MO).

	2019	2020	2021
VO	702	554	358,55
MO		548	368

Meziroční indexy spotřeb zemního plynu vztažené k předchozímu roku odběrných míst Nemocnice Znojmo lze odečíst z tabulky uvedené na konci zprávy. Spotřeba zemního plynu v Nové nemocnici je stabilní, mírný nárůst ve spotřebě u ODN na ulici Vídeňská oproti minulému roku je způsoben především nižší průměrnou roční teplotou v minulém roce. Revize a kontroly plynových zařízení v objektech Nemocnice Znojmo probíhaly průběžně podle schválených revizních plánů a v souladu s platnými předpisy. Zjištěné závady jsou neprodleně odstraňovány převážně externími pracovníky odborně způsobilých firem.

Rozvod vody a odkanalizování

Zásobování pitnou vodou a odkanalizování odpadních vod probíhalo po většinu roku plynule bez větších problémů. Na základě vlastního monitoringu a doporučení Vodárenské akciové společnosti, divize Znojmo bylo také v roce 2021 pokračováno ve výměně vadných armatur na vodovodních rozvodech. Byla provedena výměna a osazení nových ventilů v pozemní komunikaci mezi PAO a Infekčním oddělením. V roce 2022 je plánována výměna hydrantu na pitné vodě v areálu DZS. V minulém roce byly rovněž osazeny na dvou místech, vjezd na zaměstnanecké parkoviště a před oddělením PAO, dva nové nadzemní požární hydranty zabezpečující okamžitý zdroj vody pro požární zásah v případě vzniku požáru v nemocnici Znojmo.

Z důvodu častého ucpávání kanalizace na odtoku pod ČOV bylo pravidelně prováděno čištění tohoto potrubí. Díky těmto preventivním čistícím zásahům nedošlo během roku 2021 k žádnému ucpání kanalizace na výtoku z ČOV. Na nové odkanalizování ČOV byla zpracována projektová dokumentace a dán požadavek o zařazení do rozpočtu kraje. Byl podán návrh na zařazení rekonstrukce areálové kanalizace do rozpočtu kraje.

Čištění lapačů tuku ze stravovacího provozu bylo prováděno periodicky 1x za dva měsíce. Čištění lapačů tuků provádí na základě smlouvy odborná firma VAS a. s, divize Znojmo.

Pravidelně jednou za měsíc je také prováděno čištění a odvoz odpadů z jímky odpadní vody pod infekčním oddělením. Čištění a odvoz nebezpečného odpadu z jímky provádí (stejně jako obě předchozí čištění) na základě smlouvy odborná firma VAS a.s. Znojmo.

Průběžně probíhá denní monitoring spotřeby vody (VAS a.s.) jehož výsledky jsou nám zasílány. S jejich pomocí je možno operativně zjišťovat zvýšenou spotřebu vody v areálech nemocnice a tím dříve odhalit případnou havárii.

Meziroční index spotřeby (bez dešťových vod) lze odečíst z tabulky na konci zprávy.

Medicinální kyslík a ostatní medicínální plyny

Dodávky kapalného medicínálního kyslíku a pronájem a servis zásobníku medicínálního kyslíku probíhaly podle smlouvy platné od 1. 11. 2020 do 31. 10. 2022. Smlouva je uzavřena s dodavatelskou firmou Linde Gas a.s. o dodávkách kapalného medicínálního kyslíku a o pronájmu a servisu zásobníku medicínálního kyslíku – jejich platnost je do 31. 10. 2022. Dodávky medicínálního kyslíku jsou zajišťovány oddělením zásobování na základě požadavku zdravotnických provozů.

Přehled o počtu dlouhodobě pronajatých lahví má v Nemocnice Znojmo oddělení MTZ. Dodávky medicínálních plynů jsou zajišťovány skladem zdravotního materiálu na základě požadavku z konkrétního oddělení nemocnice. Potřebnou zásobu medicínálních plynů v nemocnici hlídá oddělení MTZ.

Odpadové hospodářství

Odpady vzniklé v Nemocnici Znojmo se třídí dle platné směrnice Odpady – provozní podmínky na odpad spalovaný místní spalovnou a na ostatní odpady, které jsou předávány dále ke zpracování organizacím, oprávněným s těmito materiály nakládat (uvedeno níže).

Spalovna nebezpečných odpadů

V roce 2021 byl provoz spalovny plynulý a nedošlo k žádnému většímu výpadku. Ze zásadních preventivních zásahů v technologii spalovny odpadů byla provedena v květnu 2021 kontrola filtračních hadic s odebráním vzorků v obou spalinových filtrech odbornou firmou Ecotex, s.r.o. Vysoké mýto a dále výměna frekvenčního měniče ABB v červnu 2021. Proběhla náhrada vnějšího osvětlení budovy spalovny. Dále bylo nahrazeno 20 ks starých zkorodovaných kontejnerů na odpad novými plastovými. Rovněž byly průběžně prováděny opravy vyzdívky pyrolýzní komory a jednorázová oprava vyzdívky termo reaktoru po jeho vyčištění. Ostatní opravy byly převážně operativní a zahrnovaly běžnou údržbu zařízení a výměnu některých opotřebovaných dílů. V druhé polovině roku 2020 začaly problémy se spalinovým dochlazovacím výměníkem SOV 12, který je již šestým rokem v provozu a vlivem agresivních složek spalin, které zde kondenzují dochází k masivní korozi výměníkových trubek až k jejich proděravění a tečení oběhové vody z výměníku. Nový výměník byl v dubnu roku 2021 instalován. Preventivní péče vyhrazeného technického zařízení spalovny nebezpečného odpadu probíhala v souladu s jednotlivými revizními plány pro instalovaná vyhrazená zařízení. Prostřednictvím programového modulu SEPNO jsou veškeré nebezpečné odpady od data 2. 5. 2018 evidovány elektronicky od vydání ohlašovacího listu přes jeho potvrzení až po převzetí odpadu a vydání dodacího listu původci. Takto bylo postupováno v naší evidenci postupovali i v roce 2021. Naše portfolio přepravovaných a spalovaných odpadů se v průběhu roku výrazně nezměnilo.

Meziroční index spáleného odpadu v kategorii vlastní/cizí/celkem lze odečíst z tabulky uvedené na konci zprávy. Mezi roky 2020 a 2021 je další nárůst nebezpečného (infekčního) odpadu zapříčiněn opět rozšířením infekční nemoci COVID-19.

Nebezpečný odpad na výstupu ze spalovny (19 01 17 a 19 01 11) odpovídá cca 9% objemu spáleného odpadu. Tento odpad je předáván oprávněně organizaci SUEZ Využití zdrojů, a.s. V souvislosti s novou legislativou (zákon o odpadech) dochází k významnému navýšení produkce infekčního odpadu zejména z příspěvkových organizací poskytujících zdravotnické služby a sociální služby seniorům. proto také v této souvislosti připravujeme investiční projekt na modernizaci a navýšení kapacity spalovny nebezpečného odpadu.

Ostatní odpady jsou dodávány smluvním odběratelům jak následuje:

- papír a lepenka – ZN Metal, s.r.o.
- železo a ocel – Kovošrot Znojmo, s.r.o.
- komunální odpad vznikající na útvarech mimo vlastní areál NZ, biologicky rozlož. odpad, objemný odpad, vyřaz. elektrozařízení a baterie (zpětný odběr), rtuť – FCC, a.s.Znojmo
- použitý olej a tuk z kuchyně - Fritex, s.r.o.
- nově byla uzavřena smlouva na odběr vyřazených elektrozařízení se společností ASEKOL a.s., ve skladě MTZ je umístěn kontejner na toto zařízení
- od července byl umístěn u stravovacího provozu kontejner na skleněné obaly, který vyváží rovněž společnost FCC, a.s. Znojmo
- od srpna se biologicky rozložitelný odpad z kuchyně likviduje ve spalovně (již se nepředává společnosti FCC)

Kotelny**Zdroj vytápění v ODN Dyjská**

Dvě nové nízkotlaké teplovodní kotelny na plynná paliva – zemní plyn – vybudované ve 3. čtvrtletí roku 2019 slouží k vytápění Oddělení dlouhodobě nemocných (ODN) Nemocnice Znojmo, které se nachází na adrese Dyjská 3897/1. Obsluha kotelen občasná – 2x za 24 hodin; poruchy v kotelně jsou signalizovány na velín NN, odkud je možno v případě poruchy přivolat pracovníky údržby, kteří drží pohotovostní službu. Revizní a servisní činnost probíhala v souladu s jednotlivými plány pro preventivní údržbu do konce roku 2021.

Parní kotelna NZ

Kotelna zabezpečuje vytápění a ohřev teplé užitkové vody pro hlavní nemocniční budovy včetně lůžkové části a některých samostatných objektů. Kotelna pracovala v režimu s obsluhou bez trvalého dozoru. Tento režim vyžaduje pravidelné kontroly instalovaného zabezpečovacího zařízení přísl. servisními organizacemi. Pravidelně jsou podle plánu prováděny předepsané revize a zkoušky vyhrazeného technického zařízení a kontroly spalinových cest (dle platných předpisů). Odborná firma rovněž provádí i pravidelné seřízení hořáků a kontrolu bezpečnostních blokad.

Ve sledovaném roce došlo k výměně jednoho ze dvou teplovodních bojlerů 6300 ltr. s parním ohřevem ve vodním hospodářství kotelny. Stávající bojler z roku 1987 jsou uvnitř značně zrezivělé. Výměna druhého je plánována na první polovinu roku 2022. Drobné poruchy zařízení - jako armatury, servoventily topení, čerpadla - jsou operativně odstraňovány obsluhou kotelny i dodavatelsky odbornými firmami.

V roce 2016 bylo ve vodním hospodářství kotelny instalováno zařízení Oxiperm Pro firmy Factor.E Brno k dezinfekci teplé užitkové vody proti množení bakterie „legionela“. Zařízení používalo chemikálie na bázi nestabilizovaného chlordioxidu, který silně narušoval vnitřní povrch potrubního vedení teplé užitkové vody. Z tohoto důvodu a častých poruch potrubí bylo zařízení v loňském roce nahrazeno jiným od konkurenční firmy Dezinfex Brno, které používá méně agresivní chemikálie. Původní zařízení bude jako nepotřebný majetek JMK nabídnuto k převodu nebo odprodeji.

V průběhu měsíce listopadu došlo k výměně tepelného výměníku pára/voda JAD v hlavní výměňkové stanici nad kotelnou. Jednalo se o výměník č. 2, který byl opravován již vícekrát a stal se provozně nespolehlivým.

Ostatní teplovodní kotelny

Ve dvou teplovodních kotelnách na plynná paliva (budova H v areálu nové nemocnice a budova ubytovny Janského 10) bylo postupováno v průběhu roku rovněž v souladu se všemi přijatými revizními plány pro rok 2021. Byly provedeny revize a kontroly instalovaného plynového zařízení včetně přívodních plynovodů, revize tlakových nádob v kotelnách, kontroly spalinových cest, seřízení plynových hořáků kotlů a servis zabezpečovacího zařízení v kotelnách. Obsluha kotelen občasná – 4x během 24 hodin. Kotelna budovy H zajišťuje vytápění a ohřev TUV i pro budovu G (oddělení psychiatrie).

Budova Janského 10 byla v roce 2021 provozována do osmého měsíce, ve kterém byla majetkovým odborem JMK odprodána novému majiteli.

Celkové výsledky energetického hospodářství organizace jsou seřazeny v příložené tabulce.

	2019	2020	2021	index
ELEKTŘINA	kWh	kWh	kWh	
Nová nemocnice	4 643 173	4 628 636	4 758 252	102,80
z toho spalovna n.o.	175 952	150 028	157 272	104,83
Stará nemocnice (ODN)	228 913	154 499	87 573	56,68
maloodběr	25 433	15 048	8 239	54,75
CELKEM	4 897 519	4 798 183	4 854 064	101,16
ZEMNÍ PLYN	m ³	m ³	m ³	index
Nová nemocnice	1 189 761	1 269 900	1 241 586	97,77
parní kotelna	1 109 469	1 206 254	1 194 637	99,04
spalovna n.o.	21 883	17 443	15 782	90,48
strav. provoz	1 836	1 340	1 101	82,16
mikrobiologie	600	600	600	100,00
budova H			29 466	
Stará nemocnice (ODN)	136 192	36 926	41 423	112,18
ubytovna	55 973	44 263	39 281	88,74
CELKEM	1 349 643	1 311 833	1 322 290	100,80

VODNÉ-STOČNÉ	m ³	m ³	m ³	index
Nová nemocnice	53 474	48 340	45 532	94,19
Stará nemocnice (ODN)	4 002	2 480	2 023	81,57
ubytovna	2 169	1 635	773	47,28
ostatní budovy	679	771	802	102,69
celková spotřeba	60 324	53 226	49 130	92,30
dešťové vody	928	925	948	102,49
CELKEM	61 252	54 151	50 078	92,48
prům.roční teplota [°C]	12,1	11,6	10,4	

VÝROBA PÁRY	t	t	t	t	index
kotelna NN	14 731	13 532	14 669	14 044	95,74
spalovna n.o.	1 736	1 728	1 800	2 008	111,56
CELKEM	16 467	15 260	16 469	16 052	97,48
SPALOVÁNÍ ODPADU	t	t	t	t	index
vlastní	364,950	394,739	390,293	413,996	106,07
cizí	287,020	256,627	286,312	345,974	120,84
CELKEM	651,970	651,366	676,605	759,970	112,32

1.4.5. Investiční úsek

V roce 2021 probíhala příprava a formulace strategických investic zejména: „Komplexní rekonstrukce a modernizace lůžkového objektu C1,C2“, „Zbudování urgentního příjmu“, „Zbudování jednotky intervenční kardiologie“, „Rekonstrukce a modernizace objektu H“ včetně rekonstrukce výtahu a technologií PBR pro přesun kožního oddělení, „Přemístění a centralizace RHB“, „Přesun hemodialýzy a k těmto investicím navazující stavební úpravy provozů“. Investiční úsek velmi těsně spolupracuje s Úsekem provozním. Investiční úsek po dokončení realizace akce, předává tuto do správy majetku vč. všech administrativních podkladů.

Provedli jsme 3D digitalizaci projektové dokumentace stravovacího provozu jako pilotní zkušební projekt pro modul do JMK soutěženého softwaru pro správu objektů příspěvkových organizací. Výstupy byly předány majetkovému odboru k dalšímu procesování.

1.4.6. Návaznost HTS na manažera pro bezpečnost a krizové řízení

Došlo k podpisu strategické smlouvy s vodárenskou společností pro zajištění přednostního zásobování areálů nemocnice vodou při jejím výpadku. Dále došlo k zajištění provozně-technické připravenosti pro zásobování el. energií z náhradních zdrojů při výpadku el. energie na dobu až 72 hodin.

HTS /investiční úsek poskytuje vyžádanou součinnost manažerovi pro BOZP, PO a krizové řízení. HTS provádí kroky směřující ke zlepšení situace PBR v lůžkovém objektu v souladu se zjištěními soudního znalce v oboru požární bezpečnosti staveb. Zahájena koncepční činnost v projektování PBR rekonstruovaného objektu zejm. pak únikové cesty v C1 a C2.

Dokončeno doplnění technologie informačního rozhlasu v nerekonstruovaných prostorách lůžkového objektu jako náhradu za chybějící rozhlas evakuační.

Byly vyměněny nefunkční nadzemní hydranty a doplněny ovládací prvky do vodovodní sítě pro možnost zaokružování přívodu vody do objektu nemocnice pro efektivní zásah jednotek HZS.

Ke konci roku 2021 byla vysoutěžena realizace výměny 2 nákladních výtahů v lůžkové části za cca 5 mil Kč. Výtahy budou provedeny jako evakuační.

1.5. Technické činnosti

1.5.1. Zdravotnická technika

Hlavní činnosti na pracovišti zdravotnické techniky bylo v průběhu roku 2021 zajišťování bezproblémového provozu zdravotnických prostředků a laboratorní techniky v počtu cca 4 000 kusů, jejich revizí, prohlídek a oprav, zkoušek dlouhodobé stability a měření rozptýleného záření u rtg přístrojů, oprav, ověřování a kalibrace vah, tonometrů a teploměrů, zajištění externích oprav přístrojů, jejich balení a odesílání, zajištění plnění úkolů z oblasti metrologie, průběžná aktualizace všech uskutečňovaných změn (záznamy o opravách, prohlídkách, revizích atd.) v evidenčním programu Evis, zajišťování odborných posudků k vyřazování ZP z evidence majetku. Proběhlo zpracování nové Směrnice o zdravotnických prostředcích dle zákona č. 89/2021Sb.

Mezi další úzce související činnosti patřilo zajištění oprav a broušení zdravotnických a chirurgických nástrojů, připravování podkladů a návrhů servisních smluv, dodatků k servisním smlouvám a jejich průběžná aktualizace a aktualizace využívání zdravotnických prostředků na jednotlivých pracovištích. Náklady související s provozem a údržbou zdravotnických prostředků, laboratorních i nezdravotnických přístrojů a zařízení jsou uvedené v tabulce níže (náklady jsou uvedené včetně DPH).

Sledované oblasti	rok 2019 Kč	rok 2020 Kč	rok 2021 Kč
Chironax	763.552	787.196	793.499
Polymed	124.436	207.782	131.284
Cheirón	300.899	135.538	223.962
Transkontakt	740.225	1.146.141	871.649
Beckman	1.815.000	1.815.000	1.210.000
Olympus	2.486.407	1.810.105	1.432.485
BMT	325.670	291.344	428.978
ASP (dříve Johnson&Johnson)	167.587	213.230	146.766
Fresenius	659.059	859.787	752.908
Philips	4.740.748	6.087.116	6.259.586
Elekta	3.630.000	3.630.000	3.630.000
Edomed	1.217.884	1.112.897	1.112.897
Zeman Váhy	58.007	68.970	45.448
Dräger	nesledováno	928.320	1.229.511
Ostatní včetně paušálů	8.089.985	7.885.574	7.550.813
Celkem Kč	23.843.568	26.979.000	25.819.786

Rozbor finančních rozdílů

Je zřejmé, že vytipování úsporných opatření v případě zajišťování provozu zdravotnické i nezdravotnické techniky je velmi problematické. Stačí několik neplánovaných stotisícových oprav během kalendářního roku a předpokládané náklady se podstatně změň. V průběhu roku 2021 bylo realizováno několik finančně nákladnějších akcí, což se v některých případech odrazilo i v tabulce sledovaných oblastí, v jiných oblastech naopak došlo ke snížení nákladů.

Porovnání nákladů v roce 2021 s náklady za období r. 2020:

1. Chironax - vyrovnaný rozpočet (zvýšení nákladů o cca 6 000 Kč).
2. Polymed - snížení nákladů oproti roku 2020 o cca 76 000Kč z důvodu, že u nově dodaných ZP se prováděly BTK v době záruky zdarma.
3. Cheirón - zvýšení nákladů oproti roku 2020 o cca 88 000 Kč z důvodu, že u některých ZP se provádí pravidelné servisní prohlídky a případné výměny baterií v intervalu 2 – 3 let a tento termín byl v roce 2021.
4. Transkontakt - snížení nákladů oproti roku 2020 o cca 274 000 Kč z důvodu menší četnosti oprav ZP, servisovaných firmou Transkontakt.
5. Beckman - snížení nákladů o 605 000 Kč z důvodu, že od 9/2021 neprobíhala fakturace měsíčního paušálu – zrušení servisní smlouvy z 1.9.2013.
6. Olympus - snížení nákladů oproti roku 2020 o cca 377 000 Kč z důvodu provádění menšího počtu finančně náročných oprav hlavně endoskopických přístrojů a optik a uplatňování slev při poskytování servisních služeb.
7. BMT - zvýšení nákladů o cca 137 000 Kč z důvodu opravy prasklé komory sterilizátoru Sterivap na CS a většího množství placených náhradních dílů použitých při opravách.
8. ASP - snížení nákladů oproti roku 2020 o cca 66 000 Kč z důvodů menší spotřeby náhradních dílů, použitých při opravách ZP.
9. Fresenius - snížení nákladů o cca 106 000 Kč z důvodů provádění finančně méně náročných oprav dialyzačních přístrojů, vyžadujících náhradní díly.
10. Philips - zvýšení nákladů o cca 172 000 Kč v porovnání s rokem 2020 je z důvodu provedení změn v servisní smlouvě u magnetické rezonance, kdy po ukončení roční záruky po provedeném upgrade v r. 2019 došlo od dubna 2020 k navýšení paušální měsíční částky z původních 164 100 Kč vč. DPH/měsíc na novou cenu 189 667,50 Kč vč. DPH/měsíc a samostatnou fakturací za výměnu baterie u injektoru kontrastní látky u MR
11. Elekta - vyrovnaný rozpočet.
12. Edomed - vyrovnaný rozpočet.
13. Zeman Váhy - snížení nákladů oproti roku 2020 o cca 23 000 Kč z důvodu menší četnosti oprav vah.
14. Dräger - zvýšení nákladů oproti roku 2020 o cca 301 000 Kč z důvodu provedení finančně nákladných oprav přístrojů Zeus, Evita, dvou Primusů a fakturace náhradních dílů použitých při opravách ZP.
15. Ostatní - snížení nákladů o cca 334 000 Kč oproti roku 2020 z důvodů realizování menšího počtu finančně nákladných oprav ostatní zdravotnické techniky.

Za rok 2021 došlo ke snížení nákladů ve srovnání s rokem 2020 celkem o cca 1 159 000 Kč. Částka je oproti původnímu předpokladu téměř o cca 2 000 000 Kč nižší hlavně z důvodů provádění méně náročných oprav ZP. Pokud v roce 2022 nedojde k nějakým velkým nepředvídatelným výdajům, odhad nákladů pro rok 2022 na úseku zdravotnické techniky vzhledem k cca 10% rostoucím cenám služeb a materiálu činí cca 29 000 000Kč včetně DPH.



2. Plnění úkolů v personální oblasti

2.1. Navýšení a snížení počtu zaměstnanců

Počet zaměstnanců Nemocnice Znojmo, p. o. se oproti loňskému roku v celkovém počtu zvýšil. Ke konci roku 2021 evidovala nemocnice o 37 zaměstnanců více než ke konci roku 2020.

Vývoj počtu zaměstnanců v jednotlivých kategoriích v letech 2020 a 2021 zachycuje následující graf.

Vývoj průměrného přepočteného evidenčního počtu zaměstnanců v Nemocnici Znojmo, p.o. dle kategorií za roky 2021 a 2020

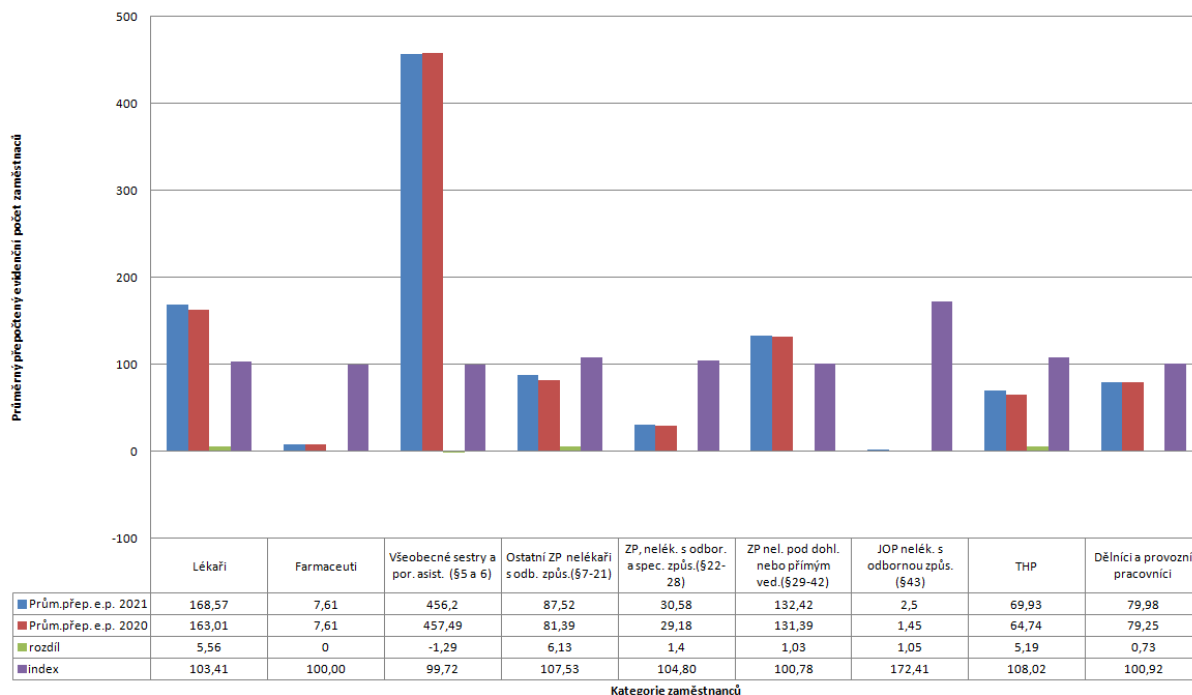

2.2. Uzavřené dohody o pracích konaných mimo pracovní poměr

Dohody o pracovní činnosti a dohody o provedení práce byly v roce 2021 uzavírány zejména z důvodu zajištění ústavní pohotovostní služby, lékařské pohotovostní služby, popisu snímků MR a CT, ohledání zemřelých, klinického hodnocení, specializovaných odpoledních ambulancí a z důvodu zajišťování provozu očkovačích center a odběrového místa.

Nárůst platů a OON oproti předchozímu období – zdůvodnění

K nárůstu platů došlo v roce 2021 zejména z důvodu navýšení platových tarifů zdravotnických pracovníků v souvislosti se změnou přílohy k nařízení vlády č. 341/2017 Sb., o platových poměrech zaměstnanců ve veřejných službách a správě, z důvodu zvýšeného množství přesčasové práce odpracované zdravotnickými pracovníky za nepřítomné zaměstnance a z důvodu platových postupů zaměstnanců na základě dosažené praxe. V souvislosti s navýšením platových tarifů byly navýšeny i sjednané odměny z dohod o pracích konaných mimo pracovní poměr, počet uzavřených dohod o provedení práce byl navýšen zejména v souvislosti se zajištěním provozu očkovačích center a odběrového místa, čímž došlo v roce 2021 k navýšení OON.

Vyplacené odstupné

Odstupné bylo v roce 2021 vyplaceno jednomu zaměstnanci v celkové výši Kč 209.922 Kč. Důvodem vyplacení odstupného bylo rozvázání pracovního poměru ve smyslu ustanovení § 52 písm. c) zákoníku práce.

Ostatní osobní náklady (za rok 2021)	tis. Kč	fyzické osoby		přečtené osoby	
		celkem	z toho s vlastními zaměstnanci	celkem	z toho s vlastními zaměstnanci
dohody o pracovní činnosti	61 439	327	327	68,27	68,27
dohody o provedení práce	7 148	221	221	15,81	15,81
vyplacené odstupné	210	x	1	x	1



2.3. Struktura a počty zaměstnanců k 1.1.2020 a k 31.12.2020

Zaměstnanci	Stav k 1. 1. 2021		Stav k 31. 12. 2021		Ø přepočt. . ev. počet v roce 2021	přepočt.poččet prac. / příslušná třída ¹	Průměr ný stupeň	průměr ný plat v Kč	nástupy		výstupy	
	fyzické osoby	přepočt. počet	fyzické osoby	přepočt. počet					fyzické osoby	přepočt. počet	fyzické osoby	přepočt. počet
lékaři a zubní lékaři	211	192,4	220	196,6	168,57	1/11 65,2/12 29,8/13 76/14 1/15	6,9	71490 103752 *	25	22,05	16	15,1
farmaceuti	10	8,6	10	8,8	7,61	4,1/12 3/13 0,75/14	7,7	65667 71698*	2	1,75	2	1,5
všeob.sestry, porodní asistentky, (§5, 5a a §6 z.č.96/2004 Sb.)	516	497,5	520	490,4	456,20	339,7/10 115/11 1/12	8,8	49277 55698*	29	26,5	29	28
ostat.zdrav.pracovníci nelékaři s odb. způsobilostí (§7-§21b z.č.96/2004 Sb.)	95	93,2	108	105,8	87,52	8/8 29,5/9 37,3/10 17/11	7,3	39570 48899*	13	13	5	5
zdrav.pracovníci nelékaři s odb.a speciál. způsobilostí (§22-§28 z.č. 96/2004 Sb.)	40	37,7	42	38,8	30,58	1,4/9 3,4/10 15,1/11 4/12 4,9/13 2/14	9,0	47441 53407*	4	3,09	4	3,4
zdrav.prac.nelék.pod odb.dohledem nebo přímým vedením (§29 až §42 z.č. 96/2004 Sb.)	134	134	139	139	132,42	103/4 25/5 5/6 1/7	7,0	27250 35312*	29	29	20	20
jiní odb.prac.nelékaři s odb. způsobilostí (§43 z.č.96/2004Sb.)	4	3,5	4	3,5	2,50	1,5/11 1/12	4,6	29730 34230*	0	0	0	0
THP	68	67,4	73	70,8	69,93	1/1-3 2/6 10,5/7 7/8 17,8/9 7,6/10 11,5/11 6,5/12 5/13 1/14 1/15	9,5	43951 48387*	15	13,5	11	10
dělníci a provozní pracovníci	81	80,5	85	84	79,98	25/1-3 13/4 13/5 21/6 10/7	9,8	24339 26641*	19	18,5	17	17

* průměrný plat včetně OON

2.4. Bezpečnost práce

Nemocnice Znojmo má v rámci interní legislativy zpracovanou směrnici Bezpečnost a ochrana zdraví při práci (BOZP), která je účinná od 1. 5. 2015. Směrnice přehledně a srozumitelně vymezuje práva a povinnosti zaměstnanců v systému bezpečnosti práce a ochrany zdraví při práci. Směrnice je průběžně aktualizována v návaznosti na nové požadavky legislativy.

Poslední externí kontrola stavu a úrovně BOZP v Nemocnici Znojmo byla provedena svazovým odborovým inspektorem dne 5.8.2021. Drobné zjištěné nedostatky byly odstraněny na místě nebo průběžně odstraněny v dohodnutých termínech. Velice pozitivně bylo svazovou inspektorkou hodnoceno přehledné a aktuální zpracování vyhodnocení rizik možného zranění zaměstnanců. Také byla pozitivně hodnocena Centrální evidence pracovních úrazů, která umožňuje různé statistické variace o vzniku, místu a příčinách úrazů zaměstnanců. Osoba odborně způsobilá v oblasti bezpečnosti práce a prevence rizik provádí pravidelné kontroly pracovišť a roční prověrku bezpečnosti práce v součinnosti s vedoucími jednotlivých pracovišť a za účasti zástupce odborové organizace. Drobné závady jsou zpravidla odstraňovány ihned na místě. Závěry ze všech kontrol jsou předávány odpovědným pracovníkům organizace k zajištění okamžitého řešení.

V roce 2021 bylo zaregistrováno celkem 41 pracovních úrazů. Ve srovnání s rokem 2020 došlo k výraznému poklesu, a to o 21 pracovních úrazů. Jedná se o všechny nahlášené pracovní úrazy bez rozdílu závažnosti zranění. Z tohoto počtu bylo zaevidováno a následně šetřeno 8 pracovních úrazů. Čtyři pracovní úrazy byly řádně prošetřeny, ale na přání poškozených zaměstnanců nevznikla pracovní neschopnost. I v těchto případech bylo přiznáno bolestné. V tomto roce byl zaevidován 1 případ nemoci z povolání v souvislosti s pandemií COVID-19, který byl následně odškodněn pojišťovnou Kooperativa. V roce 2020 nedošlo ke smrtelnému pracovnímu úrazu nebo pracovnímu úrazu s trvalými následky. Šetřením příčin vzniku jednotlivých pracovních úrazů nebylo zjištěno porušení předpisů jak na straně zaměstnance, tak i na straně zaměstnavatele.

Z výše uvedeného počtu šetřených pracovních úrazů bylo odškodněno všech 8 pracovních úrazů. Celková výše odškodného spočívající ve ztrátě na výdělků v důsledku pracovních úrazů celkem činí 117.756 Kč. Výše odškodného spočívající v náhradě bolestného a nákladů léčení činí 125.191 Kč. Jednotlivé pracovní úrazy z roku 2021 jsou pro přehlednost uvedeny v připojeném přehledu.

Pořadové číslo	Datum úrazu	Druh zranění	Pracoviště
1.	13.5.2021	Zlomenina zápěstí levé ruky	ORT
2.	15.7.2021	Zhmoždění 2 prstů u pravé nohy	RDG
3.	6.8.2021	Popálení břicha a nártů obou nohou	ÚLVaS
4.	21.9.2021	Zlomenina levého kotníku	RDG
5.	7.10.2021	Vymknutí pravého kotníku	RHB
6.	11.10.2021	Podvrtnutí pravého kolena	RDG
7.	4.11.2021	Zranění kůže ve vlasové části hlavy	COT
8.	15.11.2021	Řezná rána v levém předloktí	ÚLVaS

3. Plnění úkolů v oblasti hospodaření

Managementu Nemocnice Znojmo se ve sledovaném období podařilo naplnit jeden z dlouhodobých cílů udržení vyrovnaného hospodaření. Za rok 2021 dosáhla kladného hospodářského výsledku ve výši 15 695 309,48 Kč, přičemž zisk z hlavní činnosti ve výši 12 743 429,57 Kč byl navýšen i ziskem v doplňkové činnosti ve výši 2 951 879,91 Kč viz následující tabulka včetně uvedení daňové povinnosti a hospodářského výsledku před zdaněním.

	Hlavní činnost	Doplňková činnost
Výsledek hospodaření před zdaněním	12 743 429 Kč	2 951 880 Kč
Daň z příjmů	0 Kč	0 Kč
Dodatečné odvody daně z příjmu	0 Kč	0 Kč
Výsledek hospodaření po zdanění	12 743 429 Kč	2 951 880 Kč

Celkový obrat organizace za rok 2021 dosáhl výše 1 595 445 779,36 Kč. Ve své struktuře byl rozpočet výnosů nemocnice dodržen, došlo však k určitým změnám ve vývoji jeho jednotlivých položek, čímž se změnil procentní poměr jednotlivých položek výnosů vzhledem k předpokladům. Celková výše nákladů v roce 2021 činila 1 579 750 469,88 Kč.

Na základě dobrých výsledků hospodaření v předchozích obdobích nevykazuje Nemocnice Znojmo k 31. 12. 2021 žádnou ztrátu minulých let. Výsledek hospodaření aktuálního období proto organizace se souhlasem svého zřizovatele rozdělí do peněžních fondů organizace.

V rámci rozpočtu schváleného zřizovatelem byly stanoveny dva závazné ukazatele hospodaření – schválený odpisový plán na rok 2021 a maximální objem vynaložených prostředků na platy dle příslušného právního předpisu. Oba závazné ukazatele, které byly organizací stanoveny, byly v roce 2021 dodrženy včetně maximálního objemu prostředků vynaložených na platy. Organizace proto nemusela krýt případné překročení použitím fondu odměn organizace. S ohledem na výrazný meziroční nárůst osobních nákladů je splnění tohoto parametru pro dosažení kladného výsledku hospodaření klíčové.

Jelikož se organizaci daří optimalizovat jednotlivé její činnosti, drží se vývoj celkových nákladů v rámci skutečných finančních možností a v souladu s vývojem finanční situace. V průběhu sledovaného období došlo k výrazným nárůstům nákladů v oblasti spotřeby nakupovaného materiálu, osobních nákladů a nakupovaných služeb. Zvýšení nákladů se odrazilo na straně výnosů z hlavní činnosti úhradami poskytované zdravotní péče. Náklady tak byly následovány zvýšenými výnosy organizace s dořešením úhrad poskytované zdravotní péče za předchozí období zásluhou orientace na maximální spektrum poskytovaných služeb a optimalizací naplnění klíčových parametrů úhradového systému jednotlivých zdravotních pojišťoven.

Následující tabulka ukazuje plnění schváleného rozpočtu za rok 2021:

Přehled o plnění plánu hospodaření k 31. 12. 2021								
Název organizace: NEMOCNICE ZNOJMO, p.o.								
	Hlavní činnost				Doplňková činnost			
	Sestavený plán hospodaření	Upravený plán hospodaření	Skutečnost	% S/UPH	Sestavený plán hospodaření	Upravený plán hospodaření	Skutečnost	% S/UPH
Tržby za vlastní výrobky	0	0			0	0		
Tržby za prodeje služeb	1 194 615	1 194 615	1 330 362	111,4%	1 200	1 200	1 494	124,5%
z toho:								
1. příspěvek na péči								
2. ubytování								
3. stravné	5 600	5 600	5 394	96,3%				
4. regulační poplatky	1 700	1 700	1 459	85,8%				
5. ošetrovné								
6. archeologické výzkumy								
7. vstupné								
8. výnosy od ZP	1 175 565	1 175 565	1 311 423	111,6%				
Výnosy z pronájmu	0	0			2 200	2 200	1 537	69,9%
Výnosy za prodané zboží	114 930	114 930	99 059	86,2%				
Výnosy z prodeje materiálu	15 000	15 000	11 843	79,0%				
Použití fondů: 1. Fond investiční	55 000	55 000	0	0,0%				
2. Fond rezervní	1 500	1 500	1 642	109,5%				
3. Fond odměn	0	0						
4. FKSP								
Výnosy z přijatých neinvestičních transferů celkem *):	10 000	108 714	100 580	92,5%				
z toho: 1. z příspěvku na provoz od JMK bez účel. Určení		1 000	1 000					
2. z účel. určeného příspěvku na provoz od JMK	5 000	10 896	6 382	58,6%				
3. výnosy z přijatých transferů z ost. ÚSC								
4. výnosy z přijatých transferů ze SR	5 000	97 818	93 198	95,3%				
5. výnosy z ostatních transferů								
Výnosy z titulu časového rozlišení přijatých investičních transferů	8 000	8 000	6 684	83,6%				
Jiné ostatní výnosy	61 405	61 405	37 826	61,6%	12 905	12 905	11 102	86,0%
Výnosy (zdroje) celkem	1 460 450	1 559 164	1 581 312	101,4%	16 305	16 305	14 133	86,7%
Spotřeba materiálu	264 986	264 986	333 884	126,0%	0	0	0	
Spotřeba energie celkem:	28 500	28 500	18 782	65,9%	900	900	358	39,8%
z toho: 1. elektrické energie	13 500	13 500	10 510	77,9%	300	300	120	40,0%
2. plynu	15 000	15 000	8 272	55,1%	600	600	238	39,7%
3. ostatní								
Spotřeba jiných neskladovatelných dodávek celkem:	5 200	5 200	4542	87,3%	300	300	115	38,3%
z toho: 1. voda	5 200	5 200	4542	87,3%	300	300	115	38,3%
2. teplo								
3. pára								
Prodané zboží	85 150	85 150	80 760	94,8%	0	0	0	
Aktivace dlouhodobého majetku	0	0	0		0	0	0	
Aktivace oběžného majetku	-21 000	-21 000	-18 358	87,4%	0	0	0	
Změna stavu zásob vlastní výroby	0	0	0		0	0	0	
Opravy a udržování	43 525	48 421	42 949	88,7%	250	250	0	0,0%
Cestovné	1 000	1 000	724	72,4%	0	0	0	
Náklady na reprezentaci	350	350	65	18,6%	0	0	0	
Aktivace vnitroorganizačních služeb	0	0	0		0	0	0	
Ostatní služby	47 900	47 900	50 774	106,0%	755	755	572	75,8%
Osobní náklady celkem	933 340	1 027 158	968 560	94,3%	0	0	0	0
z toho: 1. platy zaměstnanců	607 266	674 908	641 710	95,1%	0	0	0	
2. náhrady mzdy za doč. pracovní neschopnost **)	4 977	4 977	4 931	99,1%	0	0	0	
3. OON	70 824	71 824	68 796	95,8%	0	0	0	
4. zákonné soc. pojištění - soc. a zdrav. pojištění	232 243	255 782	237 183	92,7%	0	0	0	
5. zákonné sociální náklady	15 161	15 445	12 970	84,0%	0	0	0	
6. jiné sociální náklady	2 869	4 222	2 970	70,3%	0	0	0	
Odpisy dlouhodobého majetku	66 524	66 524	70 637	106,2%	0	0	0	
Rezervy	0	0	0		0	0	0	
Opravné položky	0	0	-94		0	0	82	
Náklady z drobného dlouhodobého majetku	2 800	2 800	6 405	228,8%	0	0	0	
Daně a poplatky (nezahrnuje daň z příjmů)	105	105	1 506	1434,3%	0	0	0	
Finanční náklady	120	120	9	7,5%	0	0	0	
Ostatní náklady	8 050	8 050	7 423	92,2%	8 000	8 000	10 055	125,7%
Náklady celkem	1 466 550	1 565 264	1 568 568	100,2%	10 205	10 205	11 182	109,6%
Výsledek hospodaření před zdaněním	-6 100	-6 100	12 744	-208,9%	6 100	6 100	2 951	48,4%
Daň z příjmů			0				0	
Dodatečné odvody daně z příjmů			0				0	
Výsledek hospodaření po zdanění	-6 100	-6 100	12 744	-208,9%	6 100	6 100	2 951	48,4%
Výsledek hospodaření za hlavní i doplňkovou činnost po zdanění					0	0	15 695	

3.1. Výnosy

VÝNOSY										
v tis. Kč										
Název organizace: NEMOCNICE ZNOJMO			Hlavní činnost				Doplňková činnost			
	SÚ	AÚ	Skutečnost		Upravený rozpočet - plán hospodaření 2021	% plnění upraveného o rozpočtu - plánu hospodaření	Skutečnost		Upravený rozpočet - plán hospodaření 2021	% plnění upraveného o rozpočtu - plánu hospodaření
			2020	2021			2020	2021		
Výnosy										
Tržby za vlastní výkony a za zboží										
Tržby za vlastní výroby	601	300								
za vlastní výroby	602	300	1 153 402	1 330 362	1 194 615	111,4%	1 141	1 494	1 200	124,5%
parkování		100					1 141	1 494	1 200	
stravné - cizí strávníci		106								
zdravotní péče - ÚSC, SR		300	743	1 099	750					
stravné - zaměstnanci		305	4 158	4 585	4 800	95,5%				
stravné - cizí strávníci		306	686	809	800	101,1%				
zdravotní péče - samoplátcí		308	11 928	10 986	11 000	99,9%				
regulační poplatky		310	1 344	1 459	1 700	85,8%				
VZP		320	716 073	797 855	723 605	110,3%				
VoZP		321	42 842	51 037	55 000	92,8%				
ČPZP		322	113 398	142 089	121 000	117,4%				
OZP		323	17 756	19 659	22 000	89,4%				
ZP Škoda		324	96	143	110	130,0%				
ZPMVČR		325	241 561	296 003	252 000	117,5%				
ZP Revírní		326	2 817	4 638	1 850	250,7%				
Tržby z pronájmu	603						2 059	1 537	2 200	69,9%
pronájem		100								
pronájem nebytových prostor		101					2 059	1 537	2 200	69,9%
Tržby za prodané zboží	604		96 398	99 059	114 930	86,2%				
ostatní VČ		100								
léky VČ		110								
SZM VČ		120								
ostatní HČ		300	3	74	100	74,0%				
SZM		320								
potraviny - bufet		420	864	323	600	53,8%				
potraviny - prodejna NN		430	2 723	3 558	5 700	62,4%				
zdravotnické prostředky		710	1 499	626	950	65,9%				
léky - doplatky		810	13 474	16 374	15 000	109,2%				
VZP		820	48 612	47 871	57 500	83,3%				
VoZP		821	2 592	2 875	3 700	77,7%				
ČPZP		822	7 806	7 999	9 200	86,9%				
OZP		823	1 035	861	1 100	78,3%				
ZP Škoda		824	4	4	0					
ZPMVČR		825	17 741	18 418	21 000	87,7%				
ZP Revírní		826	45	76	80	95,0%				
Aktivace										
Aktivace materiálu a zboží	621									
materiálu a zboží		300								
krevních výrobků		400								
Ostatní výnosy										
Smluvní pokuty a úroky z prodlení	641									
		300								
Jiné pokuty a penále	642									
		300								
Výnosy z odepsaných pohledávek	643									
		300								
Výnosy z prodeje materiálu	644		12 092	11 843	15 000	79,0%				
prodej materiálu VČ		100								
prodej materiálu HČ		300	12 092	11 843	15 000	79,0%				
Čerpání fondů	648		32 368	1 642	56 500	2,9%				
další rozvoj organizace		311								
účelové peněžní dary		312	1 220	1 642	1 500	109,5%				
čerpání IF stavební opravy a údržba		315	31 148	0	30 000	0,0%				
nekrytí investičního fondu		469	0	0	25 000					
Ostatní výnosy	649		27 697	30 746	60 905	50,5%	9 792	11 102	12 905	86,0%
jiné ostatní výnosy		100					6 920	9 474	10 000	94,7%
ubytování		110					1 811	697	1 500	46,5%
prodej čipových karet		130					1	1	5	20,0%
služby spojené s nájmy		220					1 060	930	1 400	66,4%
jiné ostatní výnosy		300	14 590	1 712	5 500	31,1%				
finanční bonusy neadresné		310	14 328	31 692	50 000	63,4%				
Přeúčtování nákladů na doplňkovou činnost		400	-3 552	-4 445	0					
tržby z prodeje čipových karet		530	8	6	5	120,0%				
výnosy z pojištění		540	838	212	2 300	9,2%				
náhrady za mánka a škody		551		1	0					
inventurní rozdíly		552	1	4	0					
klinické studie		560	1 484	1 564	3 100	50,5%				
Finanční výnosy										
Úroky	662		387	396	500	79,2%				
		300	387	396	500	79,2%				
Kursově zisky	663									
kursově zisky		300								
Ostatní finanční výnosy	669									
		300								
Výnosy z nároků na prostředky SR, ÚSC										
Výnosy z nároků na SR	671									
přijaté prostředky od Úřadu práce ČR		300								
přijaté prostředky na vzdělávání		370								
přijaté prostředky od poskytovatelů		390								
přijaté prostředky od příjemců		700								
Výnosy z nároků na ÚSC	672		91 941	107 264	116 714	91,9%				
výzkum a vývoj ne Jmk		390								
rozpočet kraje neúčelové		400		1 000						
rozpočet kraje účelové		520	6 633	6 382	10 896	58,6%				
rozpočet ÚSC a ost.jedn.		600	81 973	93 198	97 818	95,3%				
rozpočet ÚSC a ost.jedn.		750	3 335	6 684	8 000	83,6%				
Výnosy celkem:			1 414 285	1 581 312	1 559 164	101,4%	12 992	14 133	16 305	86,7%

Zvýšení v oblasti výnosů ve srovnání s rokem 2020 o 168 168 tis. Kč souvisí zejména s pokračující epidemiologickou situací nemoci COVID-19, přičemž došlo k navýšení zálohových plateb od zdravotních pojišťoven za poskytnutou zdravotní péči a přijetí dotace od Ministerstva zdravotnictví. Současně se nemocnice snažila dodržet výkonové a regulační parametry definované v aktuální „úhradové vyhlášce“ a individuálních smluvních ujednáních uzavřených s jednotlivými zdravotními pojišťovnami, zejména počtu hospitalizačních případů a hodnoty Case Mix v hospitalizační části a objem vykázaných bodů za zdravotní výkony a hodnotu ZUM,ZULP v ambulantní části. Vypořádání úhrad za zdravotní péči poskytnutou v roce 2021, respektive konečná výše úhrad od jednotlivých pojišťoven budou známy ve druhé polovině roku 2022.

Výsledná výše úhrad zdravotní péče za předchozí období dle konečných vyúčtování od zdravotních pojišťoven činila v celkovém součtu doplatek 51 620 tis. Kč. Podrobnější strukturu dle jednotlivých pojišťoven ukazuje následující tabulka

v tis. Kč

Tržby za poskytnutou zdravotní péči od jednotlivých zdravotních pojišťoven v roce 2021							
	VZP	ZPMV	OZP	VoZP	ČPZP	RBP	ZP ŠKODA
	111	211	207	201	205	213	209
akutní péče	715 823	270 783	16 320	46 628	131 321	3 531	143
následná péče	44 496	16 231	2 814	2 265	8 342	1 107	0
Celkem tržby od zdravotní pojišťovny	760 319	287 014	19 134	48 893	139 663	4 638	143
regulace výkonů (doplatek) zvýšení tržeb	37 536	8 989	525	2 144	2 426	0	0
regulace výkonů (krácení), snížení tržeb	0	0	0	0	0	0	0
Celkem tržby od zdravotních pojišťoven po regulaci	797 855	296 003	19 659	51 037	142 089	4 638	143

Pokles objemu výnosů ve finančním vyjádření vzhledem k předchozímu období ve výši 285 tis. jsme zaznamenali v případě prodeje krve a krevních výrobků a to zejména z důvodu celorepublikového omezení poskytování plánované péče v souvislosti s epidemií nemoci COVID-19.

V oblasti čerpání fondů došlo k meziročnímu poklesu výnosů o 30 726 tis. Kč a to zejména v důsledku nečerpání fondu investic na financování oprav a udržování hmotného majetku v roce 2021. V předchozím období byla z fondu investic takto čerpána a průúčtována do výnosů organizace částka 31 148 tis. Kč.

Součástí výnosů organizace byly i příspěvky od zřizovatele na zajištění činnosti LSPP ve výši 3 996 tis. Kč, na stabilizaci lékařského personálu ve výši 1 000 tis. Kč, za zajištění provozu očkovacího centra 1 000 tis. Kč, na akci konzultační a poradenské služby ve výši 386 353Kč a příspěvek bez účelového určení ve výši 1 000 tis. Kč. Ze státního rozpočtu byly přijaty dotace na zřízení rezidenčních míst lékařů ve výši 9 270 tis. Kč a na podporu mimořádného finančního ohodnocení zaměstnanců poskytovatelů lůžkové péče v souvislosti s epidemií nemoci COVID-19 ve výši 83 927 tis. Kč.

Výnosy za regulační poplatky dosáhly ve sledovaném období 1 459 tis. Kč, což představuje 108,5% objemu výnosů předchozího období. Uvedené regulační poplatky jsou legislativně stanoveny pouze za využití ústavní pohotovostní služby a LSPP.

3.2. Náklady

NÁKLADY										
v tis. Kč										
Název organizace: NEMOCNICE ZNOJMO			Hlavní činnost				Doplňková činnost			
	SÚ	AÚ	Skutečnost		Upravený rozpočet - plán hospodaření 2021	% plnění upravené ho rozpočtu - plánu hospodaření	Skutečnost		Upravený rozpočet - plán hospodaření 2021	% plnění upravené ho rozpočtu - plánu hospodaření
			2020	2021			2020	2021		
Náklady v tis.Kč										
Spotřebované nákupy										
Spotřeba materiálu	501		289 530	333 884	264 986	126,0%				
DDHM do 500		100								
benzín		120								
nafta		130								
oleje a mazadla		140								
plyn PHM		150								
potraviny		160								
všeobecný mat.		170								
materiál pro údržbu		135								
DDHM 500-40000		200								
prádlo, obuv, oděv		210								
knihy, časopisy, učební pomůcky		260								
DDHM nábytek		300								
DDHM zdrav.přístroje a nástroje		301								
DDHM stroje a přístroje provozní		302								
DDHM výpočetní technika		303		81						
DDHM ostatní a učební pomůcky		304								
DDHM nábytek do 500		305								
DDHM zdrav.přístroje a nástroje do 500		306								
DDHM stroje a přístroje provozní do 500		307								
DDHM výpočetní technika do 500		308								
DDHM ostatní a učební pomůcky do 500		309								
nádobí a kuchyňské potřeby mimo DDHM		310	137	258	140	184,3%				
všeobecný mat. kanc.		320	1 490	1 567	1 500	104,5%				
všeobecný mat. pro výpočet. techniku		321	159	182	1 050	17,3%				
všeobecný mat. tonery		322	732	1 373	0	#####				
knihy a časopisy		325	98	251	170	147,6%				
všeob.mat. tiskopisy		345	403	695	450	154,4%				
prádlo patientské		350	116	70	70	100,0%				
OOPP		351	1 530	1 391	1 450	95,9%				
všeob.mat. čisticí prostředky		360	3 281	3 139	3 450	91,0%				
všeob.mat. prací prostředky		361	1	2	0					
benzín		370	24	35	25	140,0%				
nafta		371	1 743	2 054	2 116	97,1%				
oleje a mazadla		372	21	50	25	200,0%				
mat. pro údržbu		380	320	356	400	89,0%				
mat. pro údržbu vodoinstalační		381	404	623	400	155,8%				
mat. pro údržbu elektro		382	346	452	450	100,4%				
mat. pro údržbu všeobecný		383	516	628	450	139,6%				
mat. pro údržbu stavební		384	18	33	35	94,3%				
mat. pro údržbu auta		385	109	271	115	235,7%				
mat. pro údržbu ostatní		386	92	87	100	87,0%				
mat. pro údržbu výpočetní technika		387	537	693	550	126,0%				
mat. pro údržbu náhradní díly zdrav.tech.		388	2 461	2 182	1 800	121,2%				
materiál pro ergoterapii		390	0	0	0					
všeobecný materiál - technické plyny		395	63	190	170	111,8%				
potraviny		400	9 550	10 216	11 500	88,8%				
potraviny závodní stravování		401	4 805	5 920	6 300	94,0%				
potraviny potravinové doplňky		402	231	328	350	93,7%				
medicínální plyny		500	2 100	4 317	1 600	269,8%				
krev plná		600	8 304	9 284	8 500	109,2%				
autotransfuze		601		0	0					
krevní deriváty		610	15 169	15 376	12 000	128,1%				
plnění TZ pod stanovenou hodnotu		651		0	0					
ZP obzavový materiál		700	3 273	3 626	3 500	103,6%				
ZP rentgenový materiál		701	44	9	40	22,5%				
ZP implantáty		702	34 001	35 731	43 000	83,1%				
ZP laboratorní materiál		703	41 814	46 478	39 000	119,2%				
ZP ostatní materiál		704	21 026	11 343	9 500	119,4%				
ZP katetry		705	1 222	1 679	1 500	111,9%				
ZP katetry žilní a močové		706	767	1 095	550	199,1%				
ZP odběrový systém		707	1 864	1 990	1 800	110,6%				
ZP dialyzátory a dialyzační sety		708	5 434	5 983	5 000	119,7%				
ZP hemodialyzační koncentráty		709	1 739	1 717	1 500	114,5%				
ZP injekční technika		710	2 671	3 357	2 800	119,9%				
ZP šicí materiály a jehly		711	2 032	1 649	2 500	66,0%				
ZP rukavice		712	3 722	8 385	2 300	364,6%				
ZP inkontinentní pomůcky		713	1 928	1 738	1 900	91,5%				
ZP dezinfekční prostředky		714	3 949	3 567	3 700	96,4%				
ZP sterilizační materiál		715	1 205	1 112	1 200	92,7%				
ZP dialyzační materiál		716	1 127	1 511	950	159,1%				
ZP ekg materiály		717	199	296	250	118,4%				
ZP jednorázové OP		718	21 556	16 171	1 300	1243,9%				
ZP jednorázové rouškování		719	3 480	3 264	3 500	93,3%				
ZP klyní sítky		720	201	277	500	55,4%				
ZP materiál pro autotransfuzi		721	473	0	700	0,0%				
ZP materiál pro harmonický skalpel		722	2 117	1 982	2 300	86,2%				
ZP materiál pro hojení ran		723	1 039	1 105	970	113,9%				
ZP materiál pro plicní ventilaci		724	1 283	4 080	950	429,5%				
ZP neoperační sání		725	632	843	650	129,7%				
ZP oční čočky, sety, viskoelastický materiál		726	3 984	5 355	5 450	98,3%				
ZP operační sání		727	91	60	100	60,0%				
ZP sluchadla, příslušenství		728	879	734	1 200	61,2%				
ZP speciální krytí		729	910	832	750	110,9%				
ZP staplery		730	845	1 483	1 700	87,2%				
ZP stenty ureterální		731	1 017	994	1 150	86,4%				
ZP trokary, endoskopické nástroje		732	3 627	3 884	5 800	67,0%				
ZP urologický závěsný systém		733	345	306	980	31,2%				
ZP vaskulární, nevasculární intervenční		734	1 766	3 141	1 150	273,1%				
ZP venózní porty		735	704	689	765	90,1%				
ZP cévní protězy		736	50	63	190	33,2%				

léky	800	38 671	70 654	37 000	191,0%				
léky - injekční inzulinu a jejich analogu a10a	801	211	222	240	92,5%				
léky - neinsulinová antidiabetika a10b	802	104	80	110	72,7%				
léky - heparinové přípravky b01ab	803	3 402	2 603	3 440	75,7%				
léky - jiná antianemika b03xa	804	3 401	3 255	3 200	101,7%				
léky - roztoky pro parenterální výživu b05ba	805	982	1 930	920	209,8%				
léky - roztoky elektrolytové rovnováhy b05bb	806	1 886	1 819	2 200	82,7%				
léky - betalaktamová antibiotika j01cr	807	790	816	850	96,0%				
léky - jiná betalaktamová antibiotika j01d	808	1 369	1 430	1 200	119,2%				
léky - taxany l01cd	809	1 179	1 201	920	130,5%				
léky - jiné protinádorové přípravky l01xx	810	16	10	50	20,0%				
léky - stimulující faktory hematopoet.b. l03aa	811	614	501	1 150	43,6%				
léky - interferony l03ab	812			0					
léky - volný prodej	889	1 071	1 263	1 120	112,8%				
léky - radiofarmaka	890	2 778	2 818	2 550	110,5%				
léky - biologický materiál	891	1 050	1 001	420	238,3%				
DDHM - nábytek do 3000 Kč	931	280	188	200	94,0%				
DDHM - zdravotnické přístroje a nástroje do 3000 Kč	932	410	804	150	536,0%				
DDHM - stroje a přístroje provozní do 3000 Kč	933	34	48	50	96,0%				
DDHM - výpočetní technika do 3000 Kč	934			0					
DDHM - ostatní DDHM a učební pomůcky do 3000 Kč	935	480	135	250	54,0%				
všeob.mat. ostatní	950	2 725	4 134	2 450	168,7%				
všeob.mat. šicí materiál	951	3	3	5	60,0%				
všeob.mat. kosmetický	952	298	336	250	134,4%				
Spotřeba energie	502	23 419	18 782	28 500	65,9%	566	358	900	39,8%
elektřina	100					221	120	300	40,0%
plyn	110					345	238	600	39,7%
elektřina	300	12 218	10 510	13 500	77,9%				
plyn	400	11 201	8 272	15 000	55,1%				
Neskladovatelné dodávky	503	4 618	4 542	5 200	87,3%	321	115	300	38,3%
voda	100					321	115	300	38,3%
voda	300	4 618	4 542	5 200	87,3%				
Prodané zboží	504	78 687	80 760	85 150	94,8%				
zboží VČ	100								
léky VČ	110								
SZM VČ	170								
zboží	300	0	0	0	#####				
potraviny - bufet NN	420	330	292	450	64,9%				
potraviny - prodejna NN	430	2 524	2 860	4 200	68,1%				
SZM	700	1 124	442	500	88,4%				
léky	800	74 709	77 166	80 000	96,5%				
Aktivace oběžného majetku	507	-18 397	-18 358	-21 000	87,4%				
materiál a zboží	300								
krevní výrobky	400	-18 397	-18 358	-21 000	87,4%				
Služby									
Opravy a udržování	511	41 830	42 949	48 421	88,7%	17	0	250	0,0%
stavební opravy a údržba VČ	101					17		250	0,0%
opravy strojů, přístrojů a zařízení VČ	113								
stavební opravy a údržba	301	7 116	8 044	9 396	85,6%				
opravy a údržba dopr.prostř.	302	612	345	500	69,0%				
opravy a údržba zdravotnické techniky	303	26 970	26 025	29 000	89,7%				
opravy a údržba strojů, přístrojů a zařízení	313	7 132	8 127	9 500	85,5%				
ostatní opravy a údržba	320	0			#####				
údržba zeleně, parku, zahrad	325	0	408	25	1632,0%				
Cestovné	512	487	724	1 000	72,4%				
zaměstnanců	300	487	724	1 000	72,4%				
zahraniční	600	0	0	0					
Náklady na reprezentaci	513	5	65	350	18,6%				
	300	5	65	350	18,6%				
Ostatní služby	518	47 032	50 774	47 900	106,0%	670	572	755	75,8%
služby	100					246	183	270	67,8%
telefony	110								
poštovné	120								
nájemné	130								
nákup DDNM do 60 000 Kč	140								
účastnické poplatky	150								
úklid dodavatelský	200					74	110	50	220,0%
likvidace odpadů	210					29	18	35	51,4%
služby spojené s nájmem	220					321	261	400	65,3%
DDNM 5-60 tis. Kč	300	250	245	190	128,9%				
údržba software	310	3 949	4 421	4 200	105,3%				
telefony - pevná linka	400	230	241	300	80,3%				
telefony - mobilní	410	1 129	532	3 000	17,7%				
internet	420	56	94	40	235,0%				
poštovné	430	271	247	330	74,8%				
programátorské služby IT	450	392	388	400	97,0%				
propagační a reklamní činnost	500	0	30	50	60,0%				
tiskové a knihařské služby	510	258	253	150	168,7%				
vzdělávání zaměstnanců	520			0					
BOZP, PO	530	36	81	40	202,5%				
nájemné	620	2 202	2 937	3 300	89,0%				
úklid dodavatelský	700	14 933	16 965	14 000	121,2%				
praní prádla	710	11 820	12 662	12 600	100,5%				
komunální odpad	750	108	365	250	146,0%				
nebezpečný odpad	770	396	181	350	51,7%				
poradenské a právní služby, audit	800	870	2 058	1 000	205,8%				
zprostředkovatelské služby	830	289	298	300	99,3%				
DDNM - do 5 tis. Kč	860	60	54	50	108,0%				
zdravotní péče - vyžádané služby	890	1 907	272	300	90,7%				
převážba zboží a osob	910	1 854	1 889	1 800	104,9%				
služby LSPP	920	288	292	250	116,8%				
služby s provozem a údržbou zdrav. tech.	930			0					
ostatní služby	990	5 734	6 269	5 000	125,4%				
Osobní náklady									
Mzdové náklady	521	636 394	715 437	751 709	95,2%				
mzdové náklady	100								
ostatní osobní náklady	200								
Hrubé platy zaměstnanců	301	566 266	641 710	674 908	95,1%				
Ostatní osobní náklady (OON)	302	64 498	68 796	71 824	95,8%				
Náhrady mzdy za dočasnou pracovní	303	5 630	4 931	4 977	99,1%				
Zákonné sociální pojištění	524	211 065	237 183	255 782	92,7%				
zdravotní pojištění	100								
sociální pojištění	200								
Náklady na zdravotní pojištění	310	56 646	63 644	67 708	94,0%				
Náklady na sociální pojištění	420	154 419	173 539	188 074	92,3%				

Jiné sociální náklady	525		2 644	2 970	4 222	70,3%				
úrazové pojištění VC	101									
úrazové pojištění HC	301		2 644	2 970	4 222	70,3%				
Zákonné sociální náklady	527		11 741	12 970	15 445	84,0%				
FKSP	101									
301	301		10 309	11 675	13 945	83,7%				
Závodní preventivní péče nehrazená z odborný rozvoj zaměstnanců	303		716	83	0	#####				
307	307		716	1 212	1 500	80,8%				
Ostatní sociální náklady	528									
náhrady mzdy	511									
Daně a poplatky										
Daň silniční	531		52	61	55	110,9%				
100	100									
300	300		52	61	55	110,9%				
Daň z nemovitostí	532									
100	100									
300	300									
Ostatní daně a poplatky	538		18	1 446	50	2892,0%				
ostatní VC	100									
ostatní	600		18	1 446	50	2892,0%				
Ostatní náklady										
Smluvní pokuty a úroky z prodlení	541		5	2						
300	300		5	2						
Ostatní pokuty a penále	542		164	3	0	#####				
300	300		164	3	0	#####				
310	310									
Odpis pohledávky	543									
100	100									
300	300									
Prodaný materiál	544		11 263	10 684	13 000	82,2%				
100	100									
300	300		11 263	10 684	13 000	82,2%				
Manka a škody	547		24	0	0	#####	0	5	0	#####
nad normu	100							5		
nad normu	300									
do normy	301		24	0	0	#####				
škody	310									
Jiné ostatní náklady	549		1 998	-3 320	-4 950	67,1%	9 038	10 031	8 000	125,4%
jiné ostatní náklady	100									
pojištění	130									
ostatní výplaty fyzickým osobám	140									
zákon.úraz.pojištění	161									
VON VC	200						9 038	10 031	8 000	125,4%
jiné ostatní náklady	300		5 733	1 827	1 100	166,1%				
odměny dárcům krve	310		768	1 069	950	112,5%				
pojištění odpovědnosti z provozu vozidla	332									
pojištění havarijní vozidel	333		431	386	450	85,8%				
pojištění odpovědnosti organizace	334		3 158	3 213	3 200	100,4%				
ostatní pojištění	335		2	0	0					
ostatní výplaty fyzickým osobám	340		715	148	350	42,3%				
finanční zabezpečení studentů	350		0	0	0					
zákon.úraz.pojištění	361									
Ostatní náklady - nedaňový účet	399			68						
VON HC vzhledem k VC	400		-8 809	-10 031	-11 000	91,2%				
haléřové vyrovnání	490									
Odpisy, prodaný majetek, rezervy a opravné položky										
Odpisy dlouhodobého majetku	551		66 713	70 637	66 524	106,2%				
100	100									
300	300		66 713	385	66 524	0,6%				
Odpisy - Software nad 60.000 Kč	422			194		#####				
Odpisy - Bytové domy a bytové jednotky	601			69		#####				
Odpisy - Budovy pro služby obyvatelstvu	621			26 047		#####				
Odpisy - Komunikace a veřejné osvětlení	641			312		#####				
Odpisy - Jiné inženýrské sítě	661			3 641		#####				
Odpisy - Ostatní stavby	681			281		#####				
Odpisy - Dopravní prostředky	803			941		#####				
Odpisy - Inventář	823			188		#####				
Odpisy - Kancelářská technika	843			3 450		#####				
Odpisy - Kancelářská technika - daňově účinné	853			4		#####				
Odpisy - Pracovní stroje	863			8 343		#####				
Odpisy - Pracovní stroje - daňově účinné	873			8		#####				
Odpisy - Zdravotnické přístroje	883			26 652		#####				
Odpisy - Zdravotnické přístroje - daňově účinné	893			122		#####				
Opravné položky	556		863	-94				82		
100	100		863	-94				82		
Náklady z odepsaných pohledávek	557		1 020	53				19		
100	100							19		
300	300		1 020	53						
Náklady z DDM	558		4 730	6 405	2 800	228,8%				
ostatní DDHM	204									
DDHM nábytek	300		1 463	1 010	600	168,3%				
DDHM zdrav.přístroje a nástroje	301		1 750	2 847	1 100	258,8%				
DDHM stroje a přístroje provozní	302		118	487	100	487,0%				
DDHM výpočetní technika	303		733	1 183	600	197,2%				
DDHM ostatní a učební pomůcky	304		666	878	400	219,5%				
DDNM 5-60 tis. Kč	310				0					
DDNM do 5 tis. Kč	315									
Finanční náklady										
Úroky	562		0	0	100	0,0%				
300	300		0	0	100	0,0%				
Kurzové ztráty	563		18	9	20					
300	300		18	9	20					
bankovní poplatky	569									
300	300									
Daň z příjmů										
Daň z příjmů	591		0	0			0	0		
100	100						0	0		
300	300		0	0						
Dodatečné odvody daně z příjmů	595		799	0			0	0		
100	100						0	0		
300	300		799	0						
Náklady celkem:			1 416 722	1 568 568	1 565 264	100,2%	10 612	11 182	10 205	109,6%

Celková výše všech nákladů včetně daně z příjmů právnických osob v roce 2021 činila 1 579 750 tis. Kč, což představuje ve vztahu ke skutečnosti předchozího období zvýšení o 10,68 % a 152 416 tis. Kč ve finančním vyjádření.

Vývoj celkových nákladů je ve své podstatě determinován situací v oblasti odměňování. Tyto legislativní změny spolu s navazujícími skutečnostmi měly za následek meziroční zvýšení osobních nákladů na celkovou výši 968 560 tis Kč, což představuje meziroční nárůst o 12,38 % a 106 716 tis. Kč ve finančním vyjádření. V uvedených částkách je zahrnuta i mimořádná odměna ve výši 83 927 tis Kč vyplacená zaměstnancům z přijaté dotace od Ministerstva zdravotnictví ČR.

Cca 15 % nárůst nákladů na spotřebovaný materiál ve srovnání s předchozím obdobím je způsoben zejména zvýšenými nároky na zajištění ochrany zaměstnanců i pacientů v souvislosti s epidemiologickou situací šíření viru SARS COV-2.

V případě spotřeby energií lze vysledovat cca 20 % meziroční pokles nákladů, který je způsoben příznivými klimatickými podmínkami v zimním období a s tím související nižší spotřebou plynu a elektrické energie.

Mírné zvýšení celkových nákladů na prodané zboží vzhledem k předchozímu období úzce souvisí se zvýšením objemu prodaných léčivých přípravků nemocniční lékárny na recepty a poukazy. V důsledku epidemiologické situace došlo v průběhu období k omezení provozu prodejny potravin s výsledným poklesem výnosů za tuto činnost.

I přes relativní stáří a technický stav dlouhodobého hmotného majetku a rostoucí technologickou úroveň přístrojového vybavení kopírovaly náklady na opravy a údržbu úroveň nákladů předchozího období. V rámci vyhlášených mimořádných opatření nebylo možné provést řadu významnějších oprav. Servisní služby jsou nadále zajišťovány téměř výhradně prostřednictvím externích partnerů. Mezi nákladnější jednorázové opravy majetku lze zařadit např. opravy střešní krytiny objektů polikliniky a části objektu DZS ve výši 590 tis. Kč, výměnu záložních zdrojů UPS ve výši 548 tis. Kč a opravu střešní krytiny v areálu staré nemocnice ve výši 352 tis. Kč.

Zvýšení nákladů na účetní odpisy je důsledkem výraznější obnovy majetku v posledních letech, zejména rekonstrukce a vybavení nového infekčního oddělení a ORKO a technické zhodnocení nákladných zdravotnických přístrojů RDG odd.

Celkové náklady na prodaný materiál jsou nižší vzhledem k předchozímu období o 579 tis. Kč, ale jsou v úzké korelaci s příslušnými výnosy – tržbami za prodaný materiál.

U dodavatelských služeb lze vysledovat cca 8% nárůst nákladů, což koresponduje s rostoucími cenami a všeobecnou situací na trhu. U ostatních složek nákladů se neprojeví výraznější odchylky a podařilo se je udržet na úrovni předchozího roku.

Organizace v roce 2021 poskytovala slevy v rámci projektu Jihomoravského kraje rodinných pasů a senior pasů. Tyto slevy uplatňovali držitelé těchto pasů na poskytované služby a prodej zboží v nemocniční lékárně v souladu s ceníkem organizace. Celková hodnota poskytnutých slev v rámci uvedených projektů činila 663 tis. Kč dle níže uvedené tabulky.

TYP PASU	Lékárna	Služby	Celkem
SENIOR	157 636,00	48 109,00	205 745,00
RODINNÝ	405 902,00	63 723,00	469 625,00
CELKEM	563 538,00	111 832,00	675 370,00

V oblasti nákupu pro účely zhodnocení efektivnosti nákupů a dodržení legislativních pravidel realizuje nemocnice periodicky poptávková řízení s využitím e-aukcí, jejichž seznam pro rok 2021 je uveden níže:

Výběrová řízení od 100 tis. do 1. mil.

- Hluboko mrazicí box pro COT Nemocnice Znojmo
- ICT vybavení serverovny NeZN – dva servery
- Hygienické zabezpečení TUV v Nemocnici Znojmo – změna technologie - pro kotelnu NN
- DNS ICT 12 – Servery - zadáváno centralizovaným zadáváním v rámci DNS společnosti CEJIZA (výběrové řízení bylo zrušeno)
- DNS ICT 27 – Servery - zadáváno centralizovaným zadáváním v rámci DNS společnosti CEJIZA (výběrové řízení bylo zrušeno)
- Plasma resektoskop pro resekci v močovém měchýři pro Nemocnici Znojmo – COT - urologie
- Elektrochirurgický přístroj včetně argon plazma koagulace pro pracoviště digestivní endoskopie Nemocnice Znojmo
- Dezinfektory podložních mís – 2 ks pro LOCHO I a LOCHO II Nemocnice Znojmo
- Centrální monitorovací stanice pro JIP chirurgického oddělení
- Rozšíření kapacity stávajícího přístrojového vybavení pro monitorování hemokultur a jiných sterilních tělních tekutin
- Bezkontaktní oční tonometr pro oční oddělení
- Materiálové a technické zabezpečení IHC diagnostiky na oddělení PAO Nemocnice Znojmo 2022 - 2023
- Urologický vyšetřovací a zákrový stůl pro urologickou ambulanci
- Úprava centrální únikové cesty objektů C1, C2 Nemocnice Znojmo – část 1 (výběrové řízení bylo zrušeno)
- Plynovodní přípojky pro budovu „H“ (MUDr. Jana Janského 11) a ubytovnu (MUDr. Jana Janského 10) Nemocnice Znojmo
- Oprava budovy Dopravní zdravotní služby Nemocnice Znojmo p. o. – opakované VŘ
- Urgentní příjem 1. etapa - Aktualizace projektové dokumentace Rekonstrukce a modernizace objektu H v Nemocnici Znojmo
- Úprava centrální únikové cesty objektů C1, C2 Nemocnice Znojmo – část 1 – opakované VŘ (výběrové řízení bylo zrušeno)
- Oprava střešní krytiny objektů „A“ - polikliniky a části objektu DZS v Nemocnici Znojmo
- Řešení havárie dvou záložních zdrojů UPS pro pět operačních sálů (č. 2, 3, 4 a č. 5, 6) na COT Nemocnice Znojmo
- Výměna akumulátorových sestav ve čtyřech záložních zdrojích UPS v Nemocnici Znojmo
- Oprava střešní krytiny objektů ODN 4 a ODN 5 v Nemocnici Znojmo, p. o. na ul. Dyjská 1 ve Znojmě
- Zimní údržba areálů Nemocnice Znojmo p. o. 2021-2022

- Zajištění komplexní administrace dotačního projektu - Zvýšení kapacity technologie spalovny nebezpečného odpadu Nemocnice Znojmo
- Externí klinický audit podle § 75 odst. 1 zákona č. 373/2011 Sb. na oddělení radiační a klinické onkologie Nemocnice Znojmo
- Monitory pro ARO - X 12 - 2 ks + X 10 - 3 ks
- Mikroskop pro PAO
- Mikrotom rotační + mikrotom sáňkový pro PAO
- Barvicí automat pro PAO
- Ozónový čistič - OZON CLEANER PRO I PLUS - 2 ks
- Přenosný endoskop pro dětské i dospělé pacienty pro ORL
- Dva moduly NMT včetně příslušenství pro ARO
- Schodolez pro DZS
- Resuscitační lůžka pro interní a chirurgickou JIP
- Bronchoskopická (endoskopická) sestava HD s příslušenstvím
- Diagnostická stanice a diagnostické monitory 2ks pro mamografii RDG
- Artroskopický videořetězec pro COT NZ
- Softwarová licence VMware
- Licence MS SQL Server
- Výměna a validace HEPA filtrů na COT
- Samoobslužné platební automaty pro úhradu regulačních poplatků 2ks
- Rozšíření dokovacích stanic MSU a SCU
- Tiskárny pro NZ 2021 - 282.358
- Analýza stavu kybernetické bezpečnosti
- Úpravy vegetace v areálu Nemocnice Znojmo
- Nákup materiálu, nářadí a IT komponent pro NZ 2021
- Dodávka světelných označení NZ 2021
- Dodávka pneumatik pro osobní a nákladní vozidla Nemocnice Znojmo2
- Zajištění administrátora veřejných zakázek pro zadavatele Nemocnice Znojmo
- Oprava topného systému – výměna tepelného výměníku pára/voda v hlavní výměňkové stanici parní kotelny NZ
- Razítka pro Nemocnici Znojmo 221-2023
- Revize vnitřní a venkovní silnoproudé elektrické instalace a hromosvodů NZ – čeká na smlouvu
- IT komponenty2 pro NZ 2021
- Telekomunikační přístroje a komponenty pro NZ 2021
- Endoskopická věž – rozšíření výbavy pro COT NZ
- Oprava střešní krytiny objektů „A“ polikliniky a objektu dílen DZS (zadávací řízení bylo zrušeno)
- Průběžné elektronické aukce potravin
- Aktualizace projektové dokumentace Rekonstrukce a modernizace objektu H

Výběrová řízení nad 1. mil.

- DNS ICT 09 – PC a monitory
- Oprava budovy DZS Nemocnice Znojmo p.o. (zadávací řízení bylo zrušeno)
- Dodávka reagentů vč. výpůjčky diagnostických prostředků – Nemocnice Znojmo, p. o.
- Dialyzátory High Flux
- Chirurgické šicí materiály
- Jednorázové inkontinenční pomůcky
- Afliberceptum
- Robotický asistenční systém pro miniinvazivní operace
- Rekonstrukce nákladních výtahů lůžkové části V2, V3 Nemocnice Znojmo, p. o.

3.3. Finanční majetek

Stav financí na konci roku 2021 zahrnuje jednotlivé bankovní účty organizace. Zůstatek na bankovních účtech organizace na konci sledovaného období je ovlivněn splatností daňových dokladů vůči zdravotním pojišťovnám nastavené ke konci sledovaného období. Pro zvýšení efektivity cash managementu organizace jsou na většině obrátově významných účtech organizace nastaveny výhodné úrokové sazby. Přesto je většina finančních prostředků uložena na běžném účtu KB II, kde dochází k cash poolingmu finančních zdrojů současně se společným cash poolingem s Jihomoravským krajem.

Konkrétní výše finančních prostředků v členění dle jednotlivých bankovních účtů zobrazuje následující tabulka.

Název bankovního účtu	číslo účtu	výše zůstatku (v Kč)
běžný účet u KB 1	14538-741/0100	6 224 368,82
běžný účet u KB 2	86-4530550227/0100	260 196 618,73
běžný účet u KB „Dary“	123-1782840227/0100	1 740 823,85
běžný účet u KB „Výplaty“	123-1782520207/0100	11 408 225,57
běžný účet u KB Znojmo – investiční	19505520217/0100	5 260 747,23
běžný účet u KB Znojmo – depozita depozitní	35-14538-741/0100	411 615,00
běžný účet u KB Znojmo - FKSP	107-14538-741/0100	5 248 265,72
Celkem		290 490 664,92

Rozdíl mezi bankovním a účetním stavem fondu kulturních a sociálních potřeb je způsoben časovým posunem jednotlivých finančních pohybů na daném účtu vzhledem k okamžiku jejich průúčtování, které mají kladný i záporný dopad do hodnoty tohoto fondu. Příkladem lze uvést nepřevedený, ale průúčtovaný jednotný příděl do fondu na základě výše celkových prosincových platů zaměstnanců, který je nezbytné ke stavu bankovního účtu připočíst. Na druhou stranu průúčtovaný, ale finančně neprovedený příspěvek zaměstnancům na penzijní připojištění zaměstnanců, který bude realizován až v lednu 2022, je nezbytné od stavu účtu FKSP odečíst.

Další jednotlivé skutečnosti způsobující výše uvedený rozdíl uvádí následující tabulka.

Název položky	stav (v Kč)
účetní stav FKSP k 31. 12. 2021	5 452 472,90
běžný účet u KB Znojmo – FKSP k 31. 12. 2021	5 248 265,72
jednotný příděl 12/2021 ponížený o příspěvky PP, ŽP, odměny	295 104,22
příspěvek na stravování zaměstnanců 12/2021	-108 252
transakce zaúčtované v 12/2021 a uhrazené v 1/2022	-45 645,04
stav cenin – poukázky	63 000
Celkem	5 452 472,90

Organizace současně ke konci roku 2021 evidovala ve finančním majetku ceniny ve výši 110 260 Kč. Stav pokladny byl k 31. 12. 2021 ve výši 335 002 Kč, přičemž se jedná o částku, která zahrnuje i objem finančních prostředků umístěný v platebních automatech pro účely automatizovaného výběru regulačních poplatků a parkovacího systému. Stav peněz na cestě je vykázán ke konci roku ve výši 24 535,35 Kč a všechny finanční prostředky organizace ke konci roku jsou v peněžní nebo bezhotovostní formě.

3.4. Pohledávky a závazky

Celková výše pohledávek organizace dosáhla ke konci sledovaného období výše 172 197 656,96 Kč, z čehož bylo 167 935 306,43 Kč do data splatnosti, což svědčí o dobré platební morálce dlužníků organizace. Velký vliv na vývoj pohledávek mají tradičně stabilní finanční a platební vztahy se zdravotními pojišťovnami, které hradily poskytované služby ve sjednaných termínech splatnosti. Objem pohledávek za zdravotními pojišťovnami činil ke konci roku 119 349 404,62 Kč.

Celková výše závazků organizace činila ke konci sledovaného období 327 098 805,11 Kč, z čehož bylo 311 295 175,17 Kč do data splatnosti, což svědčí o dalším zlepšení platební morálky organizace nastavené v předchozích obdobích. Nejvyšší hodnota závazků organizace je reprezentována oblastí dodávek zdravotnického materiálu, u kterého je rovněž s ohledem na celkový produkční cyklus nastavena nejdelší doba splatnosti. V návaznosti na růst osobních nákladů vykazovaly vzrůstající trend vzhledem k předchozímu období také závazky za zaměstnanci a z toho plynoucí závazky vůči správě sociálního zabezpečení a správě daňové.

Podrobnější charakteristiku jednotlivých pohledávkových a závazkových účtů organizace zobrazují následující tabulky.



Přehled pohledávek a závazků ke dni 31.12.2021

 Název organizace: **NEMOCNICE ZNOJMO**, příspěvková organizace

Pohledávky		po splatnosti								
SÚ	AÚ	název účtu	celkem	do data splatnosti	po splatnosti celkem	0-30 dnů po splatnosti	31 - 90 dnů po splatnosti	91 -180 dnů po splatnosti	181-360 dnů po splatnosti	nad 360 dnů po splatnosti
311	0100	služby -dopl. činnost	2 588 644,45	377 365,47	2 211 278,98	303 942,69	539 875,94	589 071,56	219 981,59	558 407,20
311	0131	pohledávky-prodej zboží lékárna	33 324,46	31 363,87	1 960,59	1 960,59	0,00	0,00	0,00	0,00
311	0132	pohledávky-prodej zboží SZM	0,00	0,00	0,00	0,00	0,00	0,00	0,00	0,00
311	0133		0,00	0,00	0,00	0,00	0,00	0,00	0,00	0,00
311	0150	klinické hodnocení	521 969,80	496 971,20	24 998,60	24 998,60	0,00	0,00	0,00	0,00
311	0310	OÚ a OSSZ	0,00	0,00	0,00	0,00	0,00	0,00	0,00	0,00
311	0320	léčení cizinců	4 482 471,99	2 773 171,89	1 709 300,10	146 615,45	218 558,73	545 140,63	37 670,40	761 314,89
311	0330	zdr.péče VZP	66 882 615,39	66 882 615,39	0,00	0,00	0,00	0,00	0,00	0,00
311	0340	zdr.péče Vojenská ZP	8 464 997,90	8 464 997,90	0,00	0,00	0,00	0,00	0,00	0,00
311	0380	zdr.péče Česká prům. ZP	11 213 975,97	11 213 975,97	0,00	0,00	0,00	0,00	0,00	0,00
311	0400	zdr.péče Oborová ZP zam.bank	1 862 104,72	1 862 104,72	0,00	0,00	0,00	0,00	0,00	0,00
311	0420	zdr.péče ZP Škoda	18 388,16	18 388,16	0,00	0,00	0,00	0,00	0,00	0,00
311	0440	zdr.péče ZP MV ČR	23 993 029,57	23 993 029,57	0,00	0,00	0,00	0,00	0,00	0,00
311	0460	zdr.péče Revírní ZP	395 023,81	395 023,81	0,00	0,00	0,00	0,00	0,00	0,00
311	0500	Regulační poplatky	102 600,00	-116 160,00	218 760,00	900,00	2 610,00	8 910,00	8 730,00	197 610,00
311	0540	Krev a krevní výrobky	0,00	0,00	0,00	0,00	0,00	0,00	0,00	0,00
311	0630	VZP - léky	4 112 925,29	4 112 925,29	0,00	0,00	0,00	0,00	0,00	0,00
311	0640	Vojenská ZP léky	268 352,81	268 352,81	0,00	0,00	0,00	0,00	0,00	0,00
311	0680	ČP ZP léky	567 496,39	567 496,39	0,00	0,00	0,00	0,00	0,00	0,00
311	0700	Oborová ZP zam.bank léky	39 267,71	39 267,71	0,00	0,00	0,00	0,00	0,00	0,00
311	0740	ZP MV ČR léky	1 528 392,53	1 528 392,53	0,00	0,00	0,00	0,00	0,00	0,00
311	0760	Revírní ZP léky	2 834,37	2 834,37	0,00	0,00	0,00	0,00	0,00	0,00
314	0120	Prov.zálohy-el.energie	0,00	0,00	0,00	0,00	0,00	0,00	0,00	0,00
314	0140	Zálohy - zemní plyn	0,00	0,00	0,00	0,00	0,00	0,00	0,00	0,00
314	0150	Prov. zálohy- ostatní	28 093,77	28 093,77	0,00	0,00	0,00	0,00	0,00	0,00
314	0151	Zálohy - Vodárenská,ostatní - Daňový doklad	330,00	330,00	0,00	0,00	0,00	0,00	0,00	0,00
314	0330	Zálohy - MTZ	28 438,00	28 438,00	0,00	0,00	0,00	0,00	0,00	0,00
335	0060	Nájemné zaměst.	0,00	0,00	0,00	0,00	0,00	0,00	0,00	0,00
343	0040	Zúčtování s FÚ	0,00	0,00	0,00	0,00	0,00	0,00	0,00	0,00
348	0200	Investiční příspěvky z rozpočtu JMK	35 129 290,00	35 129 290,00	0,00	0,00	0,00	0,00	0,00	0,00
377	0160	Nájemné za organizacemi	322 111,54	226 059,28	96 052,26	15 746,46	392,00	0,00	73 400,76	6 513,04
377	0190	Pohledávky za náhradu škody	1 175 030,60	1 175 030,60	0,00	0,00	0,00	0,00	0,00	0,00
377	0200	Pohledávky za vzděláváním zaměstnanců	230 140,00	230 140,00	0,00	0,00	0,00	0,00	0,00	0,00
381	0300	Náklady příštích období	879 317,19	879 317,19	0,00	0,00	0,00	0,00	0,00	0,00
385	0300	Příjmy příštích období	6 940 137,54	6 940 137,54	0,00	0,00	0,00	0,00	0,00	0,00
388	0300	Dohadné účty aktivní	386 353,00	386 353,00	0,00	0,00	0,00	0,00	0,00	0,00
Celkem			172 197 656,96	167 935 306,43	4 262 350,53	494 163,79	761 436,67	1 143 122,19	339 782,75	1 523 845,13

Přehled pohledávek a závazků ke dni 31.12.2021

Název organizace: NEMOCNICE ZNOJMO, příspěvková organizace

Závazky			po splatnosti							
SÚ	AÚ	název účtu	celkem	do data splatnosti	po splatnosti celkem	0-30 dnů po splatnosti	31 - 90 dnů po splatnosti	91 -180 dnů po splatnosti	181 - 360 dnů po splatnosti	nad 360 dnů po splatnosti
321	0100	Dodavatelé - investice	-4 299 070,00	-4 299 070,00	0,00	0,00	0,00	0,00	0,00	0,00
321	0810	Dodavatelé léků	-59 458 557,13	-52 611 829,82	-6 846 727,31	-1 641 883,79	-5 204 843,52	0,00	0,00	0,00
321	0811	Dodavatelé léků - cytostatika	-488 962,83	-488 962,83	0,00	0,00	0,00	0,00	0,00	0,00
321	0812	Dodavatelé léků - radiofarmaka	0,00	0,00	0,00	0,00	0,00	0,00	0,00	0,00
321	0820	Dodavatelé SZM	-21 072 838,10	-17 625 896,16	-3 446 941,94	-3 007 121,60	-439 820,34	0,00	0,00	0,00
321	0821	Dodavatelé SZM - OKB	-7 192 004,68	-7 177 478,63	-14 526,05	-14 526,05	0,00	0,00	0,00	0,00
321	0822	Dodavatelé SZM - MKB	-2 010 644,57	-1 640 611,09	-370 033,48	-370 033,48	0,00	0,00	0,00	0,00
321	0823	Dodavatelé SZM - HTO	-3 423 208,82	-2 601 606,72	-821 602,10	-821 602,10	0,00	0,00	0,00	0,00
321	0824	Dotavatelé SZM - tranf.	-86 950,60	-78 601,60	-8 349,00	-8 349,00	0,00	0,00	0,00	0,00
321	0830	Dodavatelé potravin	-3 040 917,08	-2 714 323,26	-326 593,82	-326 593,82	0,00	0,00	0,00	0,00
321	0840	Dodavatelé MTZ	-1 356 234,89	-1 242 710,96	-113 523,93	-113 523,93	0,00	0,00	0,00	0,00
321	0850	Dodavatelé DZS	-180 325,44	-162 417,44	-17 908,00	-17 908,00	0,00	0,00	0,00	0,00
321	0860	Dodavatelé OIT	-76 421,00	-76 421,00	0,00	0,00	0,00	0,00	0,00	0,00
321	0870	Dodavatelé krev a krev.výrobky	-162 547,50	-109 083,50	-53 464,00	-53 464,00	0,00	0,00	0,00	0,00
321	0880	Dodavatelé údržba	-220 425,40	-206 659,35	-13 766,05	-13 766,05	0,00	0,00	0,00	0,00
321	0900	Dodavatelé služby	-16 832 482,67	-13 062 288,41	-3 770 194,26	-3 760 793,03	-9 272,23	-129,00	0,00	0,00
321	0910	Dodavatelé energie	-641 668,67	-641 668,67	0,00	0,00	0,00	0,00	0,00	0,00
321	0960	Dodavatelé FKSP	-1 160,74	-1 160,74	0,00	0,00	0,00	0,00	0,00	0,00
324	0320	Záloha - karty pro vjezd	-64 400,00	-64 400,00	0,00	0,00	0,00	0,00	0,00	0,00
331	0300	Zaměstnanci	-43 481 237,00	-43 481 237,00	0,00	0,00	0,00	0,00	0,00	0,00
333	0120	Výživné	-3 035,00	-3 035,00	0,00	0,00	0,00	0,00	0,00	0,00
333	0150	Exekuce	-75 871,00	-75 871,00	0,00	0,00	0,00	0,00	0,00	0,00
333	0170	Penzijní připojištění	-751 150,00	-751 150,00	0,00	0,00	0,00	0,00	0,00	0,00
333	0180	Odbory	-41 889,00	-41 889,00	0,00	0,00	0,00	0,00	0,00	0,00
333	0200	Životní připojištění	-63 474,00	-63 474,00	0,00	0,00	0,00	0,00	0,00	0,00
336	0200	Sociální poj. - zaměstnanec	-3 402 716,00	-3 402 716,00	0,00	0,00	0,00	0,00	0,00	0,00
336	0210	sociální poj. - organizace	-12 941 352,34	-12 941 352,34	0,00	0,00	0,00	0,00	0,00	0,00
337	0100	Zdravotní pojištění - zaměstnanec	-2 474 795,00	-2 474 795,00	0,00	0,00	0,00	0,00	0,00	0,00
337	0110	Zdravotní pojištění - zaměstnavatel	-4 923 454,00	-4 923 454,00	0,00	0,00	0,00	0,00	0,00	0,00
342	0300	Daň ze mzdy	-5 261 613,00	-5 261 613,00	0,00	0,00	0,00	0,00	0,00	0,00
342	0400	Daň ze mzdy - zvláštní sazba	-21 777,00	-21 777,00	0,00	0,00	0,00	0,00	0,00	0,00
342	0420	Daň silniční	-1 364,00	-1 364,00	0,00	0,00	0,00	0,00	0,00	0,00
343	0040	Zúčtování s FÚ	-1 105 858,34	-1 105 858,34	0,00	0,00	0,00	0,00	0,00	0,00
374	0010	Krátkodobé přijaté zálohy na transfery od ÚSC	-900 000,00	-900 000,00	0,00	0,00	0,00	0,00	0,00	0,00
374	0020	Krátkodobé přijaté zálohy na transfery ze státního rozpočtu mimo státní fondy	-8 890 733,52	-8 890 733,52	0,00	0,00	0,00	0,00	0,00	0,00
374	0040	Krátkodobé přijaté zálohy na transfery od ostatních veřejných rozpočtů	-29 580,00	-29 580,00	0,00	0,00	0,00	0,00	0,00	0,00
378	0110	Závazky k BÚ	-892,23	-892,23	0,00	0,00	0,00	0,00	0,00	0,00
378	0120	Závazky k BÚ 2	-500 557,68	-500 557,68	0,00	0,00	0,00	0,00	0,00	0,00
378	0170	Zákonné úrazové poj.	-734 437,88	-734 437,88	0,00	0,00	0,00	0,00	0,00	0,00
378	0425	Závazky k depon.mzdám	-38 033,00	-38 033,00	0,00	0,00	0,00	0,00	0,00	0,00
378	0426	Závazky -cizí peněžní prostředky	-10 200,00	-10 200,00	0,00	0,00	0,00	0,00	0,00	0,00
378	0427	Záv.k depozitům pacientů	-363 382,00	-363 382,00	0,00	0,00	0,00	0,00	0,00	0,00
383	0300	Výdaje příštích období	-1 422 989,00	-1 422 989,00	0,00	0,00	0,00	0,00	0,00	0,00
389	0500	Dohadné účty - pasivní	-119 049 594,00	-119 049 594,00	0,00	0,00	0,00	0,00	0,00	0,00
Celkem			-327 098 805,17	-311 295 175,17	-15 803 629,94	-10 149 564,85	-5 653 936,09	-129,00	0,00	0,00

3.5. Dotace a příspěvky

3.5.1. Účelová dotace ze státního rozpočtu

V roce 2021 nebyla žádná akce v oblasti zdravotnické techniky financována z účelové dotace státního rozpočtu.

3.5.2. Účelové dotace z rozpočtu zřizovatele

V roce 2021 obdržela nemocnice z rozpočtu zřizovatele příspěvek bez účelového určení ve výši 1.000.000 Kč, který byl použit na pokrytí zvýšených nákladů spojených se současnou epidemiologickou situací.

V roce 2021 obdržela nemocnice příspěvky od zřizovatele na zajištění činnosti LSPP ve výši 3 996 tis. Kč, na stabilizaci lékařského personálu ve výši 1 000 tis. Kč, za zajištění provozu očkovacího centra 1 000 tis. Kč a na akci konzultační a poradenské služby ve výši 386 353Kč. Všechny výše uvedené příspěvky byly v plné výši vyčerpány dle stanoveného účelu.

V roce 2021 byla z rozpočtu zřizovatele nemocnici poskytnut investiční příspěvek s použitím do 31. 12. 2022 v následujícím objemu na následující přístroje:

- Monitorovací centrála pro JIP chirurgického oddělení351.000,00 Kč
- Bezkontaktní oční tonometr pro oční ambulanci545.000,00 Kč
- Urologický vyšetřovací stůl pro urologickou ambulanci300.000,00 Kč

Výběrová řízení na tyto přístroje proběhla v závěru roku 2021, dodání a úhrada proběhne v roce 2022.

V roce 2016 obdržela nemocnice investiční příspěvek z rozpočtu zřizovatele ve výši 2 000 000 Kč na akci „Aktualizace projektové dokumentace rekonstrukce a dostavba Nemocnice Znojmo, II. etapa, 2. část – akce II, objekty C1, A2 a A3“. V roce 2017 obdržela nemocnice na tuto akci investiční příspěvek z rozpočtu zřizovatele ve výši 1 813 000 Kč. Nemocnice čerpala tento příspěvek v roce 2016 ve výši 107 690 Kč, v roce 2017 ve výši 1 222. 100 Kč, v roce 2018 ve výši 12.100 a v roce 2019 ve výši 290.400 Kč . Celkové čerpání je za roky 2016-19 ve výši 1 632 290 Kč. Z investičního příspěvku poskytnutého v letech zbývá k čerpání 2 180 710 Kč. Tento investiční příspěvek byl převeden na přípravnou fázi strategické stavební investice s názvem „Dostavba komunikačních vertikál a komplexní rekonstrukce objektů C1, C2“. V roce 2021 byla schválena změna závazného ukazatele spočívající ve snížení investičního příspěvku z částky 6 000 000 Kč na 0 Kč. V prosinci 2021 byl stanoven nový závazný ukazatel pro rok 2022 odpovídající výši snížení v roce 2021 ve výši 6 000 000 Kč s navýšením nákladů na přípravnou fázi ve výši 15 369 290 Kč. Finanční prostředky budou v roce 2022 zapojeny ze zůstatku Fondu rozvoje JMK na předmětnou akci a alokovaných finančních prostředků ve Fondu rozvoje JMK na tento projekt. Současně byl aktualizován název na „Modernizaci a rekonstrukci objektů C1, C2“.

V roce 2021 byl závazný ukazatel ve výši 4 000 000 Kč na přípravnou fázi akce „Urgentní příjem 2. – 4. etapa snížen na 0 Kč. Na rok 2022 byl stanoven nový závazný ukazatel ve výši 12 560 000 Kč.

V roce 2021 byl stanoven závazný ukazatel na rok 2022 z rozpočtu zřizovatele ve výši 2 300 000 Kč na projekční a přípravnou fázi projektu „Modernizace spalovny nebezpečného odpadu“. Modernizace spalovny slouží i pro provoz dalších příspěvkových organizací Jihomoravského kraje jako zásadní partner. Lze ji tedy považovat za strategickou investici celého regionu Jihomoravského kraje a Kraje Vysočina. Záměrem Nemocnice Znojmo, příspěvkové organizace je spolufinancovat projekt z Operačního programu Životního prostředí.

V roce 2021 byl stanoven závazný ukazatel ve výši 4 900 000 Kč na realizaci akce „Rekonstrukce nákladních výtahů lůžkové části V2, V3“. Na konci roku byla schválena změna spočívající ve snížení závazného ukazatele z 4 900 000 Kč na 0 Kč. Pro rok 2022 byl schválen závazný ukazatel ve výši odpovídající snížení v roce 2021, tj. 4 900 000 Kč.

V roce 2021 byla zahájena přípravná fáze i na Urgentní příjem 5. etapa, kdy byla zpracována Studie proveditelnosti na změnu užívání letecké stavby – heliportu. Akce byla řešena se Stavebním úřadem Znojmo, který vydal souhlasné závazné stanovisko orgánu Územního plánování města Znojmo ke změně užívání letecké stavby – heliportu Nemocnice Znojmo.

V současné době je plocha využívána jako plocha určená pro vzlety a přistání vrtulníků v rámci provozu letecké záchranné služby. Plocha nemá statut neveřejného vnitrostátního heliportu pro leteckou záchrannou službu (HEMS) podle předpisu L-14 Heliporty. Byla zpracována Dokumentace pro změnu užívání. Probíhá příprava pro zadání na jednostupňovou projektovou dokumentaci pro realizaci stavby.

3.5.3. Účelové dotace z jiných zdrojů

Nemocnice obdržela dotaci od Ministerstva zdravotnictví prostřednictvím zřizovatele z dotačního programu na podporu mimořádného finančního ohodnocení zaměstnanců poskytovatelů lůžkové péče v souvislosti s epidemií COVID – 19 pro rok 2021 ve výši 92 818 501 Kč z toho vyčerpáno 83 927 767,48 Kč a nevyčerpaná částka ve výši 8 890 733,52 Kč vrácena poskytovateli dotace.

Dále nemocnice obdržela dotace od Ministerstva zdravotnictví na rezidenční místa ve výši 9 270 245 Kč, kdy celá dotace byla vyčerpána.

V roce 2021 obdržela Nemocnice Znojmo na pořízení investic v oblasti zdravotnické techniky dvě dotace:

3.5.3.1. Individuální dotace Města Znojma

Individuální dotace Města Znojma ve výši 1.000.000,00 Kč byla poskytnuta na pořízení jednoho argon-plazma koagulačního přístroje pro pracoviště digestivní endoskopie a dvou myček podložních mís pro lůžková oddělení. Uvedené přístroje byly dodány a uhrazeny ve čtvrtém čtvrtletí 2021:

- Argon-plazma koagulační přístroj 665 500,00 Kč
- Dvě myčky podložních mís 304 920,00 Kč

Celkem bylo z dotace vyčerpáno 970 420,00 Kč. Nevyčerpaná částka dotace ve výši 29 580,00 Kč bude poskytovateli dotace v rámci vyúčtování vrácena.

3.5.3.2. Příspěvek z Nadačního fondu MUŽI PROTI RAKOVINĚ

Nadační příspěvek z Nadačního fondu MUŽI PROTI RAKOVINĚ ve výši 100 000,00 Kč byl poskytnut na pořízení plasma resektoskopu pro resekce v močovém měchýři. Přístroj byl dodán a uhrazen ve čtvrtém čtvrtletí 2021:

- Plasma resektoskop OES Elite 251 952,00 Kč

Na úhradu přístroje byla použita dotace v plné výši (100 000,00 Kč) a doplatek ve výši 151952,00 Kč byl uhrazen z investičního fondu nemocnice.

3.5.4. Strukturální fondy EU

V roce 2021 nebyly realizovány žádné investiční akce financované prostřednictvím dotací ze strukturálních fondů EU.

3.6. Investice

3.6.1. Stavební investice

3.6.1.1. Nemocnice Znojmo - rekonstrukce a dostavba, II. etapa - 2. část, akce II – objekty C1, A2, A3 – PD“

V roce 2016-2019 byla kompletně zpracována aktualizace projektové dokumentace objektu C1 pro provedení stavby, která následně i proběhla a byla realizována v letech 2016-2019 včetně jejího financování.

U objektů A2 a A3 však byla provedena pouze 10% rozpracovanost, provedená na základě jednání se zástupci nemocnice, kdy bylo nutné konstatovat, že projektové řešení pro objekty A2 a A3 v zadané podobě veřejné zakázky je nevyhovující pro nové záměry a nové provozní vazby v Nemocnici Znojmo.

Ukončením akce Nemocnice Znojmo - rekonstrukce a dostavba, II. etapa - 2. část, akce II – objekty C1, A2, A3 - PD“ probíhá zpracování závěrečného vyhodnocení.

3.6.1.2. Nemocnice Znojmo – „Modernizaci a rekonstrukci objektů C1, C2“ – přípravná fáze

Rekapitulace přidělení investičních příspěvků

NÁZEV	2021		Usnesení
	Zřizovatel JMK Kč	Vlastní zdroje Kč	
Komplexní rekonstrukce a modernizace objektů C1, C2 – přípravná fáze	2 180 710,00	0,00	804/21/Z8 ze dne 16.12. 2021 – změna účelu použití a prodloužení doby použitelnosti
	0,00	0,00	804/21/Z8 ze dne 16.12. 2021 – sníženo z původní částky 6 000 000 Kč.
CELKEM	2 180 710,00	0,00	

3.6.1.3. Nemocnice Znojmo – „Urgentní příjem“ – přípravná fáze

Rekapitulace přidělení investičních příspěvků

NÁZEV	2021		Usnesení
	Zřizovatel JMK Kč	Vlastní zdroje Kč	
Urgentní příjem – přípravná fáze	0,00	0,00	804/21/Z8 ze dne 16.12. 2021 – snížení z původní částky 4 000 000 Kč
CELKEM	0,00	0,00	

3.6.1.4. Nemocnice Znojmo – „Rekonstrukce nákladních výtahů lůžkové části V2, V3“ - realizace

Rekapitulace přidělení investičních příspěvků

NÁZEV	2021		Usnesení
	Zřizovatel JMK Kč	Vlastní zdroje Kč	
Rekonstrukce nákladních výtahů lůžkové části V2, V3 - realizace	0,00	0,00	804/21/Z8 ze dne 16.12. 2021 – snížení z původní částky 4 900 000 Kč
CELKEM	0,00	0,00	

3.6.1.3. Drobné stavební investice – technická zhodnocení

V roce 2021 byly realizovány menší stavební akce převážně charakteru technického zhodnocení stávajících budov. Tyto práce byly financovány z prostředků fondu reprodukce majetku Nemocnice Znojmo. Jednalo se o následující případy:

- oprava střešní krytiny na poliklinice - objekt A a čtyři garáže DZS ve finanční objemu 713 900,00 Kč
- včetně DPH
- oprava střechy a střešní vpusti - objekt A4 ve finančním objemu 10 224, 50 Kč včetně DPH
- oprava střechy ODN 4 a ODN 5 ve finančním objemu 426 162,00 Kč včetně DPH
- oprava a nátěr střechy skladu MTZ ve finančním objemu 240 669,00 Kč včetně DPH
- plynová přípojka - objekt H ve finančním objemu 270 745,97 Kč včetně DPH
- oprava podlahové krytiny ODN 4 ve finančním objemu 168 252,92 Kč včetně DPH
- dodávka a montáž stožárů na vlajky a dodávka vlajek ve finančním objemu 62 581,20 včetně DPH
- vegetace v areálu NZ MUDr. J. Janského 11, Znojmo ve finančním objemu 400 594,00 Kč včetně DPH
- dodávka a montáž sítí proti hmyzu v objektu C1, C2 v celkovém objemu 129 618,80 Kč včetně DPH

3.6.2. Strojní investice

3.6.2.1. Strojní investice pořízené z investičního fondu Nemocnice Znojmo

V roce 2021 byla z investičního fondu Nemocnice Znojmo pořízena zdravotnická i nezdravotnická technika, jejíž celkový přehled zobrazuje následující tabulka:

Oddělení	Název	Pořizovací cena	Zdroje financování		
			NeZN	JMK	Dotace z jiných zdrojů
		Kč	Kč	Kč	Kč
OKB	Kopírovací stroj Develop ineo+ 258	41 805,50	41 805,50		
	Mraznička bezpečnostní Liebher LGex 3410	50 234,97	50.234,97		
	Chladnička Liebher LKPv 6520 Profi	116 988,85	116.988,85		
ONM	Repase gama kamery MB9200	2.262.700,00	599.974,37		
PAO	Mikroskop BX 53	360 827,00	360 827,00		
	Mikrotom sáňkový	232 961,90	232 961,90		
	Mikrotom rotační	371 896,73	371 896,73		
	Barvicí automat	839 572,78	839 572,78		
Interní oddělení – endoskopie	Videogastroskop	484 000,00	484 000,00		
	Videokolonoskop	484 000,00	484 000,00		
	Argon-plazma koagulační přístroj	665 500,00			Město Znojmo 665 500,00
Interní oddělení – kardio. ambulance	Bezdrátový EKG přístroj	54 450,00	54 450,00		
Interní oddělení –JIP	Mobilní diagnostický UZV	229 900,00	229 900,00		
	Resuscitační lůžka – 2 ks	235 439,50	235 439,50		
Interní odd. - hemodialýza, JIP chirurgie, gynekologické a ortopedické odd.	Lůžka Eleganza 1 - 3 ks Lůžko Eleganza 5 - 1 ks	404 698,80	404 698,80		
Dětské oddělení	Dětská lůžka PRIMO – 2 ks	87 251,19	87 251,19		

Interní odd. - hemodialýza, Ortop. oddělení LOVO I, LOVO II	Lůžka Eleganza 1 – 11 ks	582 899,35	582 899,35		
ORKO	EKG přístroj	94 380,00	94 380,00		
	Dozimetr QUICKCHECK weblíne pro verifikaci	287 617,00	287 617,00		
ARO	Monitor X10 - 3 ks	158 558,40	158 558,40		
	Monitor X12 - 2 ks	108 125,60	108 125,60		
	Hrudní kompresní systém	447 700,00	447 700,00		
	Modul NMT (relaxometrie) - 2 ks	143 060,72	143 060,72		
	EKG BTL-08MT Plus	75 020,00	75 020,00		
Hygienik	Ozónový čistič OZON CLEANER PRO I PLUS- 2ks	169 400,00	169 400,00		
COT	Hluboko mrazící box	347 253,06	347 253,06		
	Plazma resektoskop	251 952,00	151 952,00		Nadace MPR 100 000,00
ORL	Rhino-Laryngo-Fibroskop	139.593,00	139.593,00		
Chirurgické oddělení - JIP	Resuscitační lůžka – 2 ks	235.439,50	235.439,50		
LOVO I	Myčka podložních mís	152 460,00			Město Znojmo 152 460,00
LOCHO II	Myčka podložních mís	152 460,00			Město Znojmo 152 460,00
Odbor IT	ICT vybavení serverovny NN	5 579 783,00	5 579 783,00		
	Rozšíření kamerového systému				
	Notebook LENOVO ThinkPad X1	424 205,43	424 205,43		
Stravovací provoz		63 525,00	63 525,00		
	Konvektomaty(7 ks), zavážecí vozíky(9 ks), kotel(1 ks)	*3 932 940,00	*3 932 940,00		
Kotelna NN	DEZINFEX LEGIO*ECO - Dezinfekce TUV	323 433,00	323 433,00		

HTS - budovy	Plastický svítící nápis	239 217,00	239 217,00		
DZS	Automobil pro rozvoz stravy	612 381,00	612 381,00		
	Schodolez	138 000,00	138 000,00		

*odvod DPH + první čtyři splátky. Poslední pátá splátka bude v lednu 2022

3.6.3. Dlouhodobý nehmotný majetek

V této oblasti byl v roce 2021 pořízen následující majetek:

Oddělení	Název	Pořizovací cena	Zdroje financování		
			NeZN	JMK	Dotace z jiných zdrojů
		Kč	Kč	Kč	Kč
Odbor IT	Modul vakcinace FONS AKORD	81 544,00	81 544,00		
	Licence VMware	443 465,00	443 465,00		

3.6.4. Finanční rekapitulace investic

Strojní 21 267 393,28 Kč
DNM.....525 019,00 Kč
 Celkem 21 792 412,28 Kč

Finanční krytí těchto investic bylo z dotace MPR 100.000,00 Kč; dotace MÚZN 970.420,00 Kč; vlastní prostředky vlastních prostředků Nemocnice Znojmo ve výši 20.721.992,28 Kč



4. Dopravní zdravotní služba

Dopravní zdravotní služba obhospodařuje celkem 32 vozidel, z toho 20 sanitních. Pro účely hospodářské činnosti – svoz prádla, odpadů, rozvoz stravy – a ostatní přepravy zajišťující provoz nemocnice, hospodaří tento úsek s dalšími 12 vozidly. V roce 2021 bylo nově pořízeno vozidlo pro převoz stravy.

Celkový přehled ujetých km, spotřeby PHM, maziv a průměrné spotřeby za rok 2021 ukazuje následující tabulka:

Celkový přehled ujetých km, spotřeby PHM, maziv a průměrné spotřeby za rok 2021

Vozidla	Celkový počet najetých km	Celkový počet spotřebovaných litrů PHM	Celková spotřeba PHM v Kč	Spotřeba v l/100 km	Spotřeba olejů a maziv v Kč	PHM + maziva v Kč
Sanitní						
pracoviště Znojmo	562 522	43 691	1 330 327,93	7,77	5 249,12	1 335 577,05
pracoviště Mor. Krumlov	65 615	5 262	155 538,08	8,02	0,00	155 538,08
Celkem	628 137	48 953	1 485 866,01	7,79	5 249,12	1 491 115,13
Ostatní						
strava	16 183	1 893	57 414,46	11,70	0,00	57 414,46
prádlo	8 160	763	22 762,16	9,35	0,00	22 762,16
odpady	72 466	6 991	211 805,74	9,65	0,00	211 805,74
referentská	13 588	1 040	33 086,12	7,65	0,00	33 086,12
nákladní doprava	18 096	2 032	61 204,84	11,23	1 314,68	62 519,52
dílny	0	0	0,00		0,00	0,00
Celkem	128 493	12 719	386 273,32	9,90	1 314,68	387 588,00
Stroje (sekač., vys. vozík)	0	599,77	18 986,79		78,00	19 064,79
CELKEM	756 630	62 272	1 891 126,12		6 641,80	1 897 767,92

Vozidla:	ROK	sanitní	strava	prádlo	odpady	referentská	nákladní	stroje	CELKEM
Celková spotřeba PHM v Kč	2019	1 707 374,96	93 714,60	26 287,99	177 296,63	33 642,92	22 224,28	17 423,79	2 047 965,17
	2020	1 349 412,70	46 156,12	18 786,75	143 524,90	23 597,40	69 043,93	15 571,77	1 666 093,57
	2021	1 485 866,01	57 414,46	22 762,16	211 805,74	33 086,12	61 204,84	18 986,79	1 891 126,12
Celkový počet najetých km	2019	673 031	11 787	12 042	63 315	13 861	6 074		780 110
	2020	622 860	14 299	6 382	56 203	11 424	22 147		733 315
	2021	628 137	16 183	8 160	72 466	13 588	18 096		756 630
Celkové množství spotřeby PHM (v l)	2019	54 914	1 494	1 066	6 305	1 026	634	555	65 994
	2020	49 705	1 705	658	5 412	871	2 434	593	61 378
	2021	48 953	1 893	763	6 991	1 040	2 032	600	62 272

V roce 2021 najela vozidla naší organizace celkem 756 630 km. Nárůst oproti roku 2020 činí 23 315 km. Spotřebováno bylo 62 272 litrů PHM (nárůst oproti předchozímu roku o 894 litrů). Celkové náklady na PHM činily 1 891 126,12 Kč. Jedná se o nárůst o 225 032,55 Kč.

4.1. DZS - sanitní doprava

V roce 2021 prováděla naše DZS přepravu pacientů 19 sanitními vozy, vůz RZ 1BN 5827 slouží pro potřeby PAO.

Průměrná spotřeba PHM dosahuje hodnoty 7,79 l/100 km. Stáří vozidel činí v průměru 8 let.

Přehled ujetých km, spotřeby PHM a průměrné spotřeby dle jednotlivých vozidel za rok 2021

Poř. č.		Registrační značka	Objem cm ³ / typ vozidla	Rok výroby	Počet ujetých km	Množství spotřeby paliva (l)	Průměrná spotřeba paliva na 100 km
Sanitní vozidla							
Pracoviště Znojmo:							
1		1BH 1250	1598	2015	29 380	2 197	7,48
2		1BH 1251	1598	2015	29 055	2 311	7,95
3		1BL 2993	1598	2016	36 992	2 740	7,41
4		2BK 3143	1968	2019	35 012	2 554	7,29
5		2BK 3247	1968	2019	32 628	2 621	8,03
6		8B9 3755	1896	2012	28 901	2 223	7,69
7		2BD 4711	1968	2018	34 739	2 544	7,32
8		2BD 4712	1968	2018	30 282	2 256	7,45
9		1BA 5430	1995	2014	27 863	2 023	7,26
10		9B5 6165	1995	2013	30 953	2 557	8,26
11		9B5 6168	1995	2013	27 924	2 298	8,23
12		9B5 6169	1995	2013	22 951	1 927	8,40
13		1BP 6984	1598	2017	42 398	3 414	8,05
14		1BP 6985	1598	2017	39 990	3 133	7,83
15		9B8 8120	1995	2014	46 201	3 577	7,74
16		9B8 8121	1995	2014	32 283	2 420	7,50
17		9B8 8122	1995	2014	33 290	2 708	8,13
18	PAO	1BN 5827	1896	2008	1 680	188	11,19
Znojmo celkem					562 522	43 691	7,77
Pracoviště Moravský Krumlov:							
19		1BL 2994	1598	2016	35 726	2 870	8,03
20		9B5 6167	1995	2013	29 889	2 392	8,00
Mor. Krumlov celkem					65 615	5 262	8,02
Sanitky celkem					628 137	48 953	7,79

Přehled jednotlivých výkonů sanitní dopravy DZS v letech 2019 – 2021

	2019	2020	2021	Rozdíl (porovnání let 2020 a 2021)
Počet pacientů vykázaných ZP	4 210	3 635	3 832	197,00
Počet dokladů (převozů) u ZP	24 733	20 896	20 231	-665,00
Počet dokladů (převozů) za hotové	105	72	68	-4,00
Počet dokladů celkem	24 838	20 968	20 299	-669,00
Počet řidičů	17	17	18	1,00
Nafta - litry	54 914	49 705	48 953	-752,00
Ujeté km	673 031	622 860	628 137	5 277,00
Vykázané km převozy vykázané ZP	615 678	525 944	500 295	-25 649,00
Vykázané km převozy za hotové	8 403	1 353	3 457	2 104,00
Vykázané km zdravotnické asistence	336	142	208	66,00
Vykázané km přeprava vzorků a léků	0	0	0	0,00
Vykázané km celkem	624 417	527 439	503 960	-23 479,00
Průměrná spotřeba	8,16	7,98	7,79	-0,19
Bodová hodnota přepravy celkem	12 842 371	12 750 621	12 184 860	-565 761,00

Při celkovém počtu 628 137 ujetých km bylo v roce 2021 v sanitní dopravě převezeno 3 832 pacientů, v celkovém počtu 20 299 převozů. V roce 2021 bylo uskutečněno o 669 převozů méně oproti předchozímu roku. Pokles způsobilo (stejně jako v roce 2020) omezení zdravotní péče z důvodu koronavirových opatření. Počet pacientů, kteří využívají služeb DZS stoupl o 197 osob.



Porovnání výkonů za dopravu (úhrada od zdravotních pojišťoven) v letech 2019 – 2021

Ujeté km	Výkon	Počet km			Porovnání (r. 2020 a 2021)
		2019	2020	2021	
Převoz pacienta v pásmu:					
1-30 km	45	211 671,00	187 335,00	188 980,00	1 645
31 - 60 km	46	187 222,00	167 668,00	158 165,00	-9 503
61 - 130 km	47	166 610,00	117 275,00	105 614,00	-11 661
131 a více km	48+49	50 125,00	53 615,00	47 527,00	-6 088
Převoz na pitvu a z pitvy	50	0,00	0,00	0,00	0
Pacient nadměrná hmotnost	69	38,00	11,00	9,00	-2
Převoz infekčního pacienta	80	12,00	40,00	0,00	-40
CELKEM		615 678,00	525 944,00	500 295,00	-25 649

Body	Výkon	Počet bodů			Porovnání (r. 2020 a 2021)
		2019	2020	2021	
Převoz pacienta v pásmu:					
1-30 km	45	4 781 647,89	4 904 430,30	4 947 496,40	43 066,10
31 - 60 km	46	3 914 812,02	4 062 595,64	3 832 337,95	-230 257,69
61 - 130 km	47	3 212 240,80	2 621 096,25	2 360 472,90	-260 623,35
131 a více km	48+49	933 327,50	1 113 509,38	1 004 009,50	-109 499,88
Převoz na pitvu a z pitvy	50	0,00	0,00	0,00	0,00
Pacient nadměrná hmotnost	69	0,00	35 200,00	11 743,44	-23 457
Převoz infekčního pacienta	80	342,72	1 438,40	0,00	-1 438,40
CELKEM		12 842 370,93	12 738 269,97	12 156 060,19	-582 209,78

Pokles převozů (o 4,9 %) v roce 2021 je zapříčiněn koronavirovými opatřeními, kdy byla omezena zdravotní péče a nebylo možné vykonávat přepravu pacientů v plném rozsahu. Efektivita převozů sanitním vozem klesá podle množství pacientů s nemocí COVID-19.

4.2. DZS - ostatní doprava

Během roku 2021 bylo využíváno 7 vozidel ke svozu stravy, prádla a odpadu. Dvě vozidla jsou využívána jako osobní. K přepravě drobného materiálu jsou používána 3 vozidla. Během roku 2021 bylo nově pořízeno vozidlo Citroen Jumper na přepravu stravy (2BP 7292). Nahradil nevyhovující vozidlo Volkswagen LT (BVJ 9210).

Poř. č.		Registrační značka	Objem cm ³ / typ vozidla	Rok výroby	Počet ujetých km	Množství spotřeby paliva (l)	Průměrná spotřeba paliva na 100 km
Ostatní vozidla							
1	Strava	BVJ 92-10	VW LT	2002	1 485	246	16,54
2		2BP 7292	Citroen Jumper	2021	10 966	1 198	10,92
3		2B9 0257	VW Transporter	2004	3 732	450	12,05
					16 183	1 893	
4	Prádlo	5B9 4489	VW Transporter	2008	1 545	212	13,72
5		5B9 4490	VW Transporter	2008	6 615	551	8,33
					8 160	763	
6	Odpady	1BL 2958	Peugeot Boxer	2016	42 374	3 568	8,42
7		6B2 70-73	Mercedes Sprinter	2008	30 092	3 423	11,38
					72 466	6 991	
8	Referenti	3B8 2842	Š. Octavia	2005	8 442	497	5,89
9		6B3 2030	Š. Octavia	2000	5 146	543	10,55
					13 588	1 040	
10	Nákladní	1BF 208	Peugeot Boxer	2015	3 799	455	11,98
11		5B4 229	M-B Sprinter	2007	8 592	1 110	12,92
12		ZNA 31-32	VW Caddy	1999	5 705	467	8,19
					18 096	2 032	
Vozidla CELKEM					128 493	12 719	9,90

Nejvyšší průměrnou spotřebu PHM vykazují vozidla přepravující materiál výhradně v městském provozu.

5. Plnění úkolů v oblasti nakládání s majetkem

Majetek organizace se člení na kategorie dlouhodobého hmotného a nehmotného majetku, přičemž u jednotlivých kategorií se s ohledem na výši pořizovací ceny odděleně sleduje majetek drobný v ceně do 40. příp. do 60. tis. Kč a majetek nad tyto finanční hodnoty. Stav jednotlivých kategorií na konci sledovaného období v pořizovacích cenách ve srovnání se stavy předchozích období a v příslušném členění používaném účetní jednotkou ukazuje následující tabulka struktury majetku.

Název položky	31.12.2018	31.12.2019	31.12.2020	31.12.2021
Nehmotné výsledky výzkumu a vývoje	976 500	976 500	976 500	0
Software	30 093 082	29 168 656	29 168 656	29 593 712
Celkem dlouhodobý nehmotný majetek	31 069 582	30 145 156	30 145 156	29 593 712
Bytové domy a jednotky svěřené	21 476 041	21 476 041	9 495 133	339 243
Budovy pro služby obyvatelstvu svěřené	1 157 589 518	1 225 456 743	1 229 844 368	1 230 479 965
Komunikace a veřejné osvětlení svěřené	14 557 373	14 907 452	14 907 452	14 733 590
Jiné inženýrské sítě svěřené	68 316 053	68 625 150	68 625 150	68 361 187
Ostatní stavby svěřené	14 489 472	14 489 472	14 489 472	14 468 221
Dopravní prostředky svěřené	7 875 632	11 989 276	13 633 028	14 372 781
Dopravní prostředky vlastní bezúplatný	0	0	0	0
Dopravní prostředky vlastní	28 118 732	27 476 552	27 447 052	27 447 052
Inventář svěřený	135 376	186 015	158 486	393 551
Inventář vlastní	5 053 405	5 053 405	5 053 405	5 053 405
Kancelářská technika svěřený	15 361 896	15 145 203	15 141 221	19 185 648
Kancelářská technika vlastní bezúplatný	0	0	0	0
Kancelářská technika vlastní	38 214 370	35 297 451	35 273 813	34 002 840
Pracovní stroje svěřený	82 349 991	82 809 967	84 278 157	90 810 829
Pracovní stroje vlastní bezúplatný	95 368	95 368	475 909	475 909
Pracovní stroje vlastní	248 267 108	247 808 278	247 705 228	246 652 496
Zdravotnické přístroje svěřené	114 515 821	111 458 076	111 404 826	119 398 075
Zdravotnické přístroje vlastní bezúplatný	2 034 008	2 459 011	4 225 521	5 755 516
Zdravotnické přístroje vlastní	499 538 071	511 303 490	503 410 494	465 532 717
Pozemky	4 503 508	4 497 517	3 980 617	3 501 952
Kulturní předměty	149 609	149 609	149 609	149 609
Nedokončený dlouhodobý hmotný majetek	9 765 684	7 043 309	5 699 950	1 048 785
Dlouhodobý hmotný majetek	2 332 407 036	2 407 727 385	2 395 398 891	2 362 163 371
Dlouhodobý hmotný i nehmotný majetek	2 363 476 618	2 437 872 541	2 425 544 047	2 391 757 083
Drobný dlouhodobý hmotný majetek	106 668 388	106 829 259	108 435 292	111 976 847
Drobný dlouhodobý nehmotný majetek	676 720	665 123	655 863	648 720
Celkem hmotný i nehmotný majetek	2 470 821 726	2 545 366 923	2 534 635 202	2 504 382 650

Oblast nezařazeného pořízeného dlouhodobého hmotného a nehmotného majetku zahrnuje ke konci roku 2021 pouze nezařazený dlouhodobý hmotný majetek ve výši 1 049 tis. Kč, z čehož 58 tis. Kč činí komunikace a veřejné osvětlení, 991 tis Kč budovy pro služby obyvatelstvu. Členění stavu nezařazeného majetku dle investičních akcí ukazuje následující tabulka:

Název Investiční akce	Částka v Kč
Optimalizace tepelných zdrojů	543 400,10
Rekonstrukce a dostavba - gynekologický sál	35 481,00
Rekonstrukce a dostavba - II. etapa, 2.část - akce II.	320 160,20
Oprava příčkových a podlahových konstrukcí DZS	982,65
Rekonstrukce dvou osobních výtahů objektu C2	22 471,30
Rekonstrukce splaškové kanalizace	57 834,03
Rekonstrukce nákladních výtahů lůžkové části V2,V3	68 456,00
CELKEM	1 048 785,28

5.1. Přehled zařazeného dlouhodobého hmotného a nehmotného majetku

Ve sledovaném období byl z různých zdrojů pořízen a zařazen do evidence majetek v celkové hodnotě 13 499 tis. Kč. Podrobný rozpis zařazeného dlouhodobého hmotného a nehmotného majetku včetně výše pořizovacích cen jednotlivého majetku zobrazuje následující tabulka:

účet	Inventární číslo	Název majetku	Pořizovací cena v Kč
0130301	100000009	NEMOCNIČNÍ INFORMAČNÍ SYSTÉM AKORD PRO	81 554,00
0130301	100000047	PROGRAM - VMWARE VSPHERE 7	343 502,00
0210201	300001471	BUDOVA POLIKLINKA KOMPLEMENTY	302 245,00
0210201	300001528	BUDOVA ODN LŮŽKOVÉ DYJSKÁ	166 676,00
0210201	300001532	BUDOVA ODN LŮŽKOVÉ AREÁL	166 676,00
0220001	300004534	AUTOMOBIL DODÁVKOVÝ - 2BP 7292	601 753,00
0220001	300004551	SCHODOLEZ KOLEČKOVÝ	138 000,00
0220201	300004647	SVĚTELNÉ OZNAČENÍ NEMOCNICE	235 065,00
0220301	300004517	SERVER LENOVO	518 234,00
0220301	300004518	SERVER LENOVO	518 234,00
0220301	300004519	SERVER LENOVO	518 234,00
0220301	300004520	FIBRECHANNEL SWITCH	165 498,00
0220301	300004521	FIBRECHANNEL SWITCH	165 498,00
0220301	300004522	DISKOVÉ POLE	558 075,00
0220301	300004523	DISKOVÉ POLE	558 075,00
0220301	300004524	DISKOVÉ POLE	487 514,00
0220301	300004525	DISKOVÉ POLE	487 514,00
0220301	300004526	DISKOVÉ POLE	443 894,00
0220301	300004527	DISKOVÉ POLE	443 894,00
0220301	300004552	NOTEBOOK LENOVO	62 422,00
0220301	300004572	SERVER LENOVO	309 140,00
0220301	300004573	SERVER LENOVO	309 140,00
0220401	300004536	DOZIMETR	287 617,00
0220401	300004537	OZON CLEANER	83 230,00
0220401	300004538	OZON CLEANER	83 230,00
0220401	300004546	BOX HLUBOKOMRAŽÍCÍ	347 253,00
0220401	300004549	MRAZNIČKA BEZPEČNOSTNÍ	49 363,00

0220401	300004553	KONVEKTOMATY	350 860,00
0220401	300004554	KONVEKTOMATY	350 860,00
0220401	300004555	KONVEKTOMAT	582 120,00
0220401	300004556	KONVEKTOMAT	582 120,00
0220401	300004557	KONVEKTOMAT	582 120,00
0220401	300004558	KONVEKTOMAT	582 120,00
0220401	300004559	KONVEKTOMAT	582 120,00
0220401	300004560	VOZÍK ZAVÁŽECÍ	45 881,00
0220401	300004561	VOZÍK ZAVÁŽECÍ	45 881,00
0220401	300004562	VOZÍK ZAVÁŽECÍ	45 881,00
0220401	300004563	VOZÍK ZAVÁŽECÍ	45 881,00
0220401	300004564	VOZÍK ZAVÁŽECÍ	45 881,00
0220401	300004565	VOZÍK ZAVÁŽECÍ	45 881,00
0220401	300004566	VOZÍK ZAVÁŽECÍ	45 881,00
0220401	300004567	VOZÍK ZAVÁŽECÍ	45 881,00
0220401	300004568	VOZÍK ZAVÁŽECÍ	45 881,00
0220401	300004569	KOTEL VARNÝ ELEKTRICKÝ	604 711,00
0220401	300004571	ZAŘÍZENÍ DÁVKOVACÍ - DEZINFEX	317 820,00
0220401	300004579	VOZÍK TRANSPORTNÍ VYHŘÍVANÝ	103 372,00
0220401	300004580	VOZÍK TRANSPORTNÍ VYHŘÍVANÝ	103 372,00
0220401	300004581	VOZÍK TRANSPORTNÍ VYHŘÍVANÝ	103 372,00
0220401	300004582	ZÁSOBNÍK VYHŘÍVANÝ NA MISKY DO TABLETŮ	37 473,00
0220401	300004583	TABLET ŽLUTÝ NAHŘÍVACÍ	3 231,00
0220401	300004584	TABLET ŽLUTÝ NAHŘÍVACÍ	3 231,00
0220401	300004585	TABLET ŽLUTÝ NAHŘÍVACÍ	3 231,00
0220401	300004586	TABLET ŽLUTÝ NAHŘÍVACÍ	3 231,00
0220401	300004587	TABLET ŽLUTÝ NAHŘÍVACÍ	3 231,00
0220401	300004588	TABLET ŽLUTÝ NAHŘÍVACÍ	3 231,00
0220401	300004589	TABLET ŽLUTÝ NAHŘÍVACÍ	3 231,00
0220401	300004590	TABLET ŽLUTÝ NAHŘÍVACÍ	3 231,00
0220401	300004591	TABLET ŽLUTÝ NAHŘÍVACÍ	3 231,00
0220401	300004592	TABLET ŽLUTÝ NAHŘÍVACÍ	3 231,00
0220401	300004593	TABLET ŽLUTÝ NAHŘÍVACÍ	3 231,00
0220401	300004594	TABLET ŽLUTÝ NAHŘÍVACÍ	3 231,00
0220401	300004595	TABLET ŽLUTÝ NAHŘÍVACÍ	3 231,00
0220401	300004596	TABLET ŽLUTÝ NAHŘÍVACÍ	3 231,00
0220401	300004597	TABLET ŽLUTÝ NAHŘÍVACÍ	3 231,00
0220401	300004598	TABLET ŽLUTÝ NAHŘÍVACÍ	3 231,00
0220401	300004599	TABLET ŽLUTÝ NAHŘÍVACÍ	3 231,00
0220401	300004600	TABLET ŽLUTÝ NAHŘÍVACÍ	3 231,00
0220401	300004601	TABLET ŽLUTÝ NAHŘÍVACÍ	3 231,00
0220401	300004602	TABLET ŽLUTÝ NAHŘÍVACÍ	3 231,00
0220401	300004603	TABLET ŽLUTÝ NAHŘÍVACÍ	3 231,00
0220401	300004604	TABLET ŽLUTÝ NAHŘÍVACÍ	3 231,00
0220401	300004605	TABLET ŽLUTÝ NAHŘÍVACÍ	3 231,00
0220401	300004606	TABLET ŽLUTÝ NAHŘÍVACÍ	3 231,00
0220401	300004607	TABLET ŽLUTÝ NAHŘÍVACÍ	3 231,00
0220401	300004608	TABLET ŽLUTÝ NAHŘÍVACÍ	3 231,00
0220401	300004609	TABLET ŽLUTÝ NAHŘÍVACÍ	3 231,00
0220401	300004610	TABLET ŽLUTÝ NAHŘÍVACÍ	3 231,00
0220401	300004611	TABLET ŽLUTÝ NAHŘÍVACÍ	3 231,00
0220401	300004612	TABLET ŽLUTÝ NAHŘÍVACÍ	3 231,00
0220401	300004613	TABLET ŽLUTÝ NAHŘÍVACÍ	3 231,00

0220401	300004614	TABLET ŽLUTÝ NAHŘÍVACÍ	3 231,00
0220401	300004615	TABLET ŽLUTÝ NAHŘÍVACÍ	3 231,00
0220401	300004616	TABLET ŽLUTÝ NAHŘÍVACÍ	3 231,00
0220401	300004617	TABLET ŽLUTÝ NAHŘÍVACÍ	3 231,00
0220401	300004618	TABLET ŽLUTÝ NAHŘÍVACÍ	3 231,00
0220401	300004619	TABLET ŽLUTÝ NAHŘÍVACÍ	3 231,00
0220401	300004620	TABLET ŽLUTÝ NAHŘÍVACÍ	3 231,00
0220401	300004621	TABLET ŽLUTÝ NAHŘÍVACÍ	3 231,00
0220401	300004622	TABLET ŽLUTÝ NAHŘÍVACÍ	3 231,00
0220401	300004623	TABLET ŽLUTÝ NAHŘÍVACÍ	3 231,00
0220401	300004624	TABLET ŽLUTÝ NAHŘÍVACÍ	3 231,00
0220401	300004625	TABLET ŽLUTÝ NAHŘÍVACÍ	3 231,00
0220401	300004626	TABLET ŽLUTÝ NAHŘÍVACÍ	3 231,00
0220401	300004627	TABLET ŽLUTÝ NAHŘÍVACÍ	3 231,00
0220401	300004628	TABLET ŽLUTÝ NAHŘÍVACÍ	3 231,00
0220401	300004629	TABLET ŽLUTÝ NAHŘÍVACÍ	3 231,00
0220401	300004630	TABLET ŽLUTÝ NAHŘÍVACÍ	3 231,00
0220401	300004631	TABLET ŽLUTÝ NAHŘÍVACÍ	3 231,00
0220401	300004632	TABLET ŽLUTÝ NAHŘÍVACÍ	3 231,00
0220401	300004642	CHLADNIČKA ELEKTRICKÁ	114 958,00
0220401	300004645	DEZINFEKTOR PODLOŽNÍCH MÍS	152 460,00
0220401	300004646	DEZINFEKTOR PODLOŽNÍCH MÍS	152 460,00
0220403	300004211	SYSTÉM KAMEROVÝ	416 843,00
0220701	300001243	GAMAKAMERA	2 262 700,00
0220701	300004500	VIDEOKOLONOSKOP	484 000,00
0220701	300004502	LŮŽKO NEMOCNIČNÍ ELEGANZA 1	52 991,00
0220701	300004503	LŮŽKO NEMOCNIČNÍ ELEGANZA 1	52 991,00
0220701	300004504	LŮŽKO NEMOCNIČNÍ ELEGANZA 1	52 991,00
0220701	300004505	LŮŽKO NEMOCNIČNÍ ELEGANZA 1	52 991,00
0220701	300004506	LŮŽKO NEMOCNIČNÍ ELEGANZA 1	52 991,00
0220701	300004507	LŮŽKO NEMOCNIČNÍ ELEGANZA 1	52 991,00
0220701	300004508	LŮŽKO NEMOCNIČNÍ ELEGANZA 1	52 991,00
0220701	300004509	LŮŽKO NEMOCNIČNÍ ELEGANZA 1	52 991,00
0220701	300004510	LŮŽKO NEMOCNIČNÍ ELEGANZA 1	52 991,00
0220701	300004511	LŮŽKO NEMOCNIČNÍ ELEGANZA 1	52 991,00
0220701	300004512	LŮŽKO NEMOCNIČNÍ ELEGANZA 1	52 991,00
0220701	300004513	LŮŽKO NEMOCNIČNÍ DĚTSKÉ	43 626,00
0220701	300004514	LŮŽKO NEMOCNIČNÍ DĚTSKÉ	43 626,00
0220701	300004515	ELEKTROKARDIOGRAF	54 450,00
0220701	300004516	PŘÍSTROJ ULTRAZVUKOVÝ DIAGNOSTICKÝ MOBILNÍ	229 900,00
0220701	300004528	MONITOR VITÁLNÍCH FUNKCÍ	52 853,00
0220701	300004529	MONITOR VITÁLNÍCH FUNKCÍ	52 853,00
0220701	300004530	MONITOR VITÁLNÍCH FUNKCÍ	52 853,00
0220701	300004531	MONITOR VITÁLNÍCH FUNKCÍ	54 063,00
0220701	300004532	MONITOR VITÁLNÍCH FUNKCÍ	54 063,00
0220701	300004533	MIKROSKOP	360 827,00
0220701	300004535	SYSTÉM HRUDNÍ KOMPRESNÍ	447 700,00
0220701	300004539	ELEKTROKARDIOGRAF	94 380,00
0220701	300004543	MIKROTOM SÁŇKOVÝ	228 919,00
0220701	300004544	MIKROTOM ROTAČNÍ	365 442,00
0220701	300004545	RHINO - LARYNGO - FIBROSKOP	137 170,00
0220701	300004547	MODUL NMT - RELAXOMETRIE A PERIFERNÍ STIMULACE	71 530,00
0220701	300004548	MODUL NMT - RELAXOMETRIE A PERIFERNÍ STIMULACE	71 530,00

0220701	300004574	LŮŽKO NEMOCNIČNÍ PRO INTENZIVNÍ PÉČI	117 720,00
0220701	300004575	LŮŽKO NEMOCNIČNÍ PRO INTENZIVNÍ PÉČI	117 720,00
0220701	300004576	LŮŽKO NEMOCNIČNÍ PRO INTENZIVNÍ PÉČI	117 720,00
0220701	300004577	LŮŽKO NEMOCNIČNÍ PRO INTENZIVNÍ PÉČI	117 720,00
0220701	300004578	AUTOMAT BARVÍCÍ LINEÁRNÍ	839 573,00
0220701	300004633	VIDEOBRONCHOSKOP	603 790,00
0220701	300004638	VIDEOBRONCHOSKOP	603 790,00
0220701	300004639	SYSTÉM ROBOTICKÝ ASISTENČNÍ	2 044 900,00
0220701	300004640	MODUL HLASOVÉHO OVLÁDÁNÍ	326 700,00
0220701	300004643	PLAZMA RESEKTOSKOP BIPOLÁRNÍ	251 952,00
0220701	300004644	PŘÍSTROJ ELEKTROCHIRURGICKÝ S AP JEDNOTKOU	665 500,00
0220702	300004540	LŮŽKO NOVOROZENECKÉ VYHŘÍVANÉ	134 092,00
0220702	300004541	LAMPA FOTOTERAPEUTICKÁ	80 465,00
0220702	300004542	PODLOŽKA VYHŘÍVACÍ	40 438,00
0220702	300004550	PŘÍSTROJ ELEKTROSTIMULAČNÍ	75 000,00
0220702	300004570	SYSTÉM NAVIGAČNÍ ORTHOPILOT	1 200 000,00
CELKEM			13 499 309,00

5.2. Přehled vyřazeného dlouhodobého hmotného a nehmotného majetku

Vyřazení dlouhodobého hmotného majetku bylo prováděno na základě zpracované, posouzené a schválené „Žádosti o odborný posudek a návrhu na likvidaci neupotřebitelného dlouhodobého hmotného majetku“ dle jednotlivých oddělení (odborů). V případě nepotřebného majetku proběhlo vždy nabídkové šetření v rámci organizací Jihomoravského kraje a následně byl majetek prodán. Neupotřebitelný majetek byl v průběhu celého procesního řízení převeden do „likvidačních skladů“ a po jeho posouzení byl vyhověn zápis o vyřazení dlouhodobého hmotného majetku. Likvidace byla projednána v likvidačních komisích a předána ke schválení řediteli nemocnice. Po podpisu ředitele nemocnice následovala fyzická likvidace. Ve sledovaném období byl z evidence majetku vyřazen majetek v celkové hodnotě 43 269 tis. Kč. Podrobný rozpis vyřazeného dlouhodobého hmotného a nehmotného majetku včetně výše pořizovacích cen jednotlivého majetku zobrazuje následující tabulka.

účet	Inventární číslo	Název majetku	Pořizovací cena v Kč
0120101	100000008	AUDIT ENERGETICKÝ	976 500,00
0210101	300001920	BUDOVA UBYTOVNA NN	9 155 890,00
0210401	300001924	KOMUNIKACE K UBYTOVNĚ NN	173 862,00
0210501	300001921	KANÁL TEPLOVODNÍ UBYTOVNA NN	168 771,00
0210501	300001922	KANALIZACE Z UBYTOVNY NN	55 218,00
0210501	300003474	VODOVOD UBYTOVNA DM	39 974,00
0210601	300001923	ÚPRAVY TERENNÍ UBYTOVNA NN	21 251,00
0220301	300000600	STROJ PSACÍ	3 357,00
0220301	300001748	SERVER POČÍTAČOVÝ	794 142,00
0220301	300001749	POČÍTAČ	366 720,00
0220301	300001750	POLE DISKOVÉ	336 720,00
0220303	300002063	SERVER POČÍTAČOVÝ	359 006,00
0220303	300003033	TERMINÁL PLATEBNÍ	82 110,00
0220303	300003034	TERMINÁL PLATEBNÍ	82 110,00
0220303	300003035	TERMINÁL PLATEBNÍ	82 110,00
0220303	300003036	TERMINÁL PLATEBNÍ	46 410,00
0220303	300003037	TERMINÁL PLATEBNÍ	46 410,00
0220303	300003038	TERMINÁL PLATEBNÍ	46 410,00
0220303	300003039	TERMINÁL PLATEBNÍ	46 410,00

0220303	300003040	TERMINÁL PLATEBNÍ	46 410,00
0220303	300003041	TERMINÁL PLATEBNÍ	46 410,00
0220303	300003042	TERMINÁL PLATEBNÍ	46 410,00
0220303	300003043	TERMINÁL PLATEBNÍ	46 410,00
0220303	300003416	DOTAZNÍK DÁRCŮ KRVE ELEKTRONICKÝ	47 037,00
0220303	300003418	DOTAZNÍK DÁRCŮ KRVE ELEKTRONICKÝ	47 037,00
0220303	300003419	DOTAZNÍK DÁRCŮ KRVE ELEKTRONICKÝ	47 037,00
0220303	300003524	TERMINÁL PLATEBNÍ	153 246,00
0220401	300000004	SVÍTIDLO OPERAČNÍ STROPNÍ	18 712,00
0220401	300000313	STŮL OHŘÍVACÍ POJÍZDNÝ	38 130,00
0220401	300001037	SKŘÍŇ CHLADÍCÍ ELEKTRICKÁ	91 147,00
0220401	300001303	VÁHA ANALYTICKÁ	46 829,00
0220403	300003391	VÁHA ODBĚROVÁ	116 221,00
0220403	300003392	VÁHA ODBĚROVÁ	116 221,00
0220403	300003393	VÁHA ODBĚROVÁ	116 221,00
0220403	300003394	VÁHA ODBĚROVÁ	116 221,00
0220403	300003395	VÁHA ODBĚROVÁ	116 221,00
0220403	300003396	VÁHA ODBĚROVÁ	116 221,00
0220403	300003397	VÁHA ODBĚROVÁ	116 221,00
0220403	300003398	VÁHA ODBĚROVÁ	116 221,00
0220403	300003399	SYSTÉM PRO DOKUMENTACI HTO	199 734,00
0220403	300003465	ODSTŘEDIVKA LABORATORNÍ	44 531,00
0220403	300003553	SYSTÉM KAMEROVÝ VJEZDU A VÝJEZDU	295 542,00
0220701	300000274	VENTILÁTOR	1 122 133,00
0220701	300000413	ELEKTROKARDIOGRAF	113 400,00
0220701	300000631	INKUBÁTOR	185 499,00
0220701	300000660	STŮL GYNEKOLOGICKÝ VYŠETŘOVACÍ	5 337,00
0220701	300000665	STŮL GYNEKOLOGICKÝ VYŠETŘOVACÍ	4 347,00
0220701	300000871	ODSÁVAČKA	6 768,00
0220701	300001095	KOAGULOMETR	1 315 125,00
0220701	300001166	PŘÍSTROJ BIOPTICKÝ	59 472,00
0220701	300004173	VIDEOKOLONOSKOP	602 218,00
0220701	300004424	RHINO-LARYNGO-FIBROSKOP	144 923,00
0220703	300002015	PŘÍSTROJ ELEKTROKOAGULAČNÍ	618 171,00
0220703	300003224	ANALYZÁTOR ACIDOBAZICKÝ	1 477 286,00
0220703	300003270	AUTOMAT NA ELISA TESTY	1 816 667,00
0220703	300003292	STERILIZÁTOR PLAZMOVÝ	2 515 385,00
0220703	300003331	LINKA PREANALYTICKÁ	7 804 938,00
0220703	300003332	SYSTÉM KOMBINOVANÝ ANALYTICKÝ	4 979 012,00
0220703	300003333	SYSTÉM KOMBINOVANÝ ANALYTICKÝ	3 902 469,00
0220703	300003334	MODUL PROPOJOVACÍ	2 691 358,00
0220703	300003335	MODUL PROPOJOVACÍ	2 691 358,00
0220703	300003341	ANALYZÁTOR MOČOVÝ	3 222 901,00
0220703	300003346	LIS POLYFUNKČNÍ	699 753,00
0220703	300003355	ANALYZÁTOR KREVNÍHO OBRAZU	322 963,00
0220703	300003358	KOAGULOMETR	1 345 679,00
0220703	300003363	LINKA HEMATOLOGICKÁ AUTOMATIZOVANÁ - ANALYZÁTOR	1 547 531,00
0220703	300003388	LIS NA KREVNÍ VAKY	951 753,00
0220703	300003389	LIS NA KREVNÍ VAKY	951 753,00
0220703	300003630	VIDEOGASTROSKOP	338 800,00
0310401	300003218	ZASTAVĚNÁ PLOCHA	478 665,00
CELKEM			43 269 018,00

5.3. Pronájmy

Nemocnice Znojmo v souladu se Zřizovací listinou měla v roce 2021 uzavřeny smlouvy o pronájmu svěřeného majetku se souhlasem svého zřizovatele s následujícími subjekty.

firma	druh smlouvy	platnost
Advantis Medical s. r. o.	nájemní - kancelář	31.12.2021
A - ORTO s.r.o.	nájemní - kancelář	doba neurčitá
MUDr. Ivana Bartošová	nájemní - ordinace	doba neurčitá
Blahová - Blaha	nájemní - pozemek občerstvení	doba neurčitá
Česká lékařská komora	nájemní - kancelář	31.8.2021
MUDr. Ivana Dragonetti	nájemní - ordinace	doba neurčitá
HC Morava	nájemní - kancelář	30. 4. 2021
MUDr. František Husa s.r.o.	nájemní - ordinace	doba neurčitá
KHS JMK v Brně	nájemní - pozemek na parkování	doba neurčitá
MUDr. Helena Křižanová	nájemní - ordinace	doba neurčitá
Křepela Luděk	nájemní - prodejna	30.4.2021
SaJ a.s.	nájemní - kancelář	31. 8.2021
Salebra z.s.	nájemní – pozemek, tenisové kurty	doba neurčitá
MUDr. Jiří Zemánek AMBU-ZN s. r. o.	nájemní - ordinace	28.2.2022
ZNAMED s.r.o.	nájemní - ordinace	31. 12. 2021



6. Tvorba a čerpání fondů

Investiční fond byl v roce 2021 tvořen především z účetních odpisů dlouhodobého majetku ve výši 70 637 tis. Kč, která ovšem byla ponížena o hodnotu účetních odpisů krytých výnosy z titulu časového rozlišení přijatých investičních transferů v hodnotě 6 684 tis. Kč na částku 63 953 tis. Kč. Čerpání investičního fondu bylo využito na pořízení nového dlouhodobého majetku organizace ve výši 19 908 tis. Kč (nejvýznamnější položky byly ICT vybavení serverovny ve výši 4 950 tis. Kč; obměna konvektomatů ve stravovacím provozu v hodnotě 3 894 tis. Kč a pořízení repas gamakamery ve výši 2 263 tis. Kč), čerpání na rekonstrukci a modernizaci nemocnice ve výši 1 330 tis. Kč (nejvýznamnější položkou bylo provedení stavebních úprav serverovny v hodnotě 217 tis. Kč). Na financování oprav a udržování nebylo z investičního fondu čerpáno. Účetní zůstatková hodnota fondu ke konci sledovaného období činí 116 241 tis. Kč.

Fond rezervní byl tvořen zlepšeným výsledkem hospodaření za rok 2020 ve výši 659 tis. Kč a hodnotou finančních darů ve výši 1 509 tis. Kč určených nemocnici, jejichž použití se v případě realizace proúčtovalo ve prospěch výnosů běžného období. V roce 2021 bylo takto účelově proúčtováno finančních prostředků ve výši 1 642 tis. Kč. Rezervní fond nebyl v roce 2021 čerpán za účelem financování dalšího rozvoje činnosti organizace. Konečný účetní zůstatek tohoto účtu ke konci sledovaného období je ve výši 9 320 tis. Kč, přičemž reálná hodnota tohoto fondu činí 1 253 tis. Kč.

Fond odměn byl vytvořen organizací v roce 1996 ve výši 5.136 tis. Kč ze zlepšeného výsledku hospodaření po zdanění. Příslušné finanční krytí celé operace však bylo v následujících letech použito na investiční projekty nemocnice do konce roku 2001. Vzhledem k tomu, že nemocnice překročila v roce 2007 maximální objem prostředků na platy definovaný zřizovatelem, bylo v souladu s příslušnými zákonnými normami překročení takto stanoveného finančního objemu proúčtováno na vrub tohoto fondu a ve prospěch výnosů organizace, čímž došlo ke snížení hodnoty fondu odměn na 1.672 tis. Kč. V roce 2008 byl stav fondu navýšen o příděl ze zlepšeného výsledku hospodaření ve výši 295 tis. Kč, v roce 2009 o příděl ze zlepšeného výsledku hospodaření ve výši 415 tis. Kč a v roce 2012 o příděl ze zlepšeného výsledku hospodaření ve výši 1.355 tis. Kč. Konečný zůstatek fondu ke konci roku 2021 činí 3.737 tis. Kč. Přesto je stávající zůstatek tohoto fondu pouze účetním stavem, neboť jeho skutečná finanční hodnota je nulová. Pro vyrovnání skutečnosti a účetního stavu aktiv a pasiv organizace lze realizovat účetní použití tohoto fondu na úhradu části platových prostředků zaměstnanců nemocnice.

Zůstatek fondu kulturních a sociálních potřeb je tvořen finančním stavem bankovního účtu tohoto fondu a zůstatkem půjček poskytnutých zaměstnancům v souladu s příslušnými ustanoveními vyhlášky č.114/2002 Sb. upraveným o finančně neprovedené, ale proúčtované operace koncem sledovaného období. V roce 2021 byl fond účetně tvořen jednotným přídělem z objemu hrubých mzdových prostředků. Čerpání fondu probíhalo v souladu s kolektivní smlouvou uzavřenou mezi organizací a příslušnými odborovými organizacemi. Výše příspěvku z fondu na jednotlivé akce, která není striktně upravena Kolektivní smlouvou, se stanovuje na základě finančních možností po vzájemné dohodě odborových organizací a vedení organizace v rámci možností definovaných výše uvedenou vyhláškou.

Konkrétní stavy a pohyby ve finančním vyjádření představující přehled o tvorbě a čerpání „peněžních“ fondů jsou zobrazeny v následující tabulce.

Přehled o tvorbě a čerpání peněžních fondů na rok 2021

Název organizace: NEMOCNICE ZNOJMO, p.o.

stav k 1.1.	tvorba		skutečnost		čerpání		stav k 31. 12.	bankovní krytí
	plán	skutečnost	plán	skutečnost	plán	skutečnost		
	příděl z odpisů z DHM a DNMM	61 000	63 953	pořízení dlouhodobého maj.	63 423	19 908		
	inv.dotace z rozpočtu zřizovatele	56 249	-744	úhrada investičních úvěrů a půjček	0	0		
	inv.příspěvky ze státních fondů	0	0	rekonstrukce a modernizace	54 826	1 330		
	výnos z prodeje DHM (vlastního)	0	0	údržba a opravy majetku		0		
	převod z fondu rezervního	0	0	odvod do rozpočtu zřizovatele				
	dary a příspěvky od jiných subjektů	0	560	jiné použití	0			
Fond investiční	73 710	117 249	63 769	celkem čerpání	118 249	21 238	116 241	116 241
stav k 1.1.	tvorba		skutečnost		čerpání		stav k 31. 12.	bankovní krytí
	příděl ze zlepš. výsl. hospod.		659	další rozvoj své činnosti		0		
	převod nespotřebované dotace kryté z rozpočtu EU, a z fin.mechanismu EHP, Norska a z progr. švýcarsko-české spolupráce dle § 28 odst. 3 zák. č. 250/2000 Sb.			časové překlenutí dočasného nesouladu mezi výnosy a náklady	0	0		
	peněžní dary	1500	1 509	úhrada případných sankcí	0	0		
				úhrada ztráty za předchozí léta	0	0		
				převod do fondu investičního	0	0		
				použití peněžních darů	1500	1642		
				čerpání nespotřebované dotace dle § 28 odst. 3 zák. č. 250/2000 Sb.	0	0		
Fond rezervní	8794	1 500	2 168	celkem čerpání	1 500	1 642	9 320	1 253
stav k 1.1.	tvorba		skutečnost		čerpání		stav k 31. 12.	bankovní krytí
	příděl ze zlepš. hosp.výsledku ostatní	0	0	překročení prostředků na platy	0	0		
Fond odměn	3 737	0	0	celkem čerpání	0	0	3 737	0
stav k 1.1.	tvorba		skutečnost		čerpání		stav k 31. 12.	bankovní krytí
	příděl do fondu na vrub nákl.	10 000	11 675	pořízení DHM	0			
	peněžní dary	0	0	úhrada potřeb zaměstnanců	10 500	10 999		
	jiná tvorba	0	0	z toho záv. stravování	1 500	1 324		
FKSP	4 776	10 000	11 675	celkem čerpání	12 000	10 999	5 452	5 452

7. Inventarizace majetku a závazků

Inventarizace majetku a závazků Nemocnice Znojmo proběhla v souladu s platným předpisem „Inventarizace majetku a závazků Jihomoravského kraje“ a vnitroorganizační směrnici o inventarizaci majetku a závazků Nemocnice Znojmo.

Za organizaci, řízení a provádění inventarizace majetku a závazků včetně dodržení výše uvedených předpisů a ustanovení směrnice odpovídá ústřední inventarizační komise (ÚIK). ÚIK ve spolupráci s dílčími inventarizačními komisemi (DIK) zajišťuje provedení inventarizací.

Za každý inventarizovaný druh majetku a závazků nebo inventární úsek byla ustanovena DIK. Vedoucí DIK zodpovídá za správné a poctivé provedení inventury. Členem DIK musí být zaměstnanec odpovědný za svěřený majetek, v případě inventarizace hmotného majetku zaměstnanec pověřený péčí o inventář. Vedoucí DIK předložili po skončení inventarizace zápisy o provedení inventarizace včetně inventurních soupisů.

Rozhodnutím ředitele byly stanoveny termíny pro provedení jednotlivých inventur majetku a závazků organizace včetně stanoveného postupu u jednotlivých kategorií majetku a závazků. Tímto rozhodnutím byl termín provedení fyzické inventarizace dlouhodobého majetku na 31. 10. 2021. V případě skladů byl termín provedení fyzické inventarizace stanoven na 31.12.2021 shodně s termínem provedení dokladových inventur.

Následně byly vedoucími pracovníky ve spolupráci s vedoucím úseku evidence majetku sestaveny dílčí inventarizační komise, jejichž seznam je uložen u vedoucího úseku evidence majetku, které byly zodpovědné za provedení fyzické inventarizace dlouhodobého majetku a zásob organizace. Osoby zodpovědné za provedení dokladových inventur na jednotlivých dalších účtech aktiv a pasiv organizace byly stanoveny přímo rozhodnutím ředitele.

Fyzická inventarizace dlouhodobého majetku nemocnice se prováděla s využitím čtečky čárových kódů, kterými je dlouhodobý majetek označen. Tento způsob fyzické inventarizace se velmi osvědčil z minulého období, neboť vyžadoval zjištění skutečné fyzické přítomnosti evidovaného majetku na jednotlivých inventurních úsecích, což vedlo k dalšímu zpřesnění evidenčního stavu majetku ve vazbě na stav fyzický. Současně tento způsob představoval zajištění větší míry odpovědnosti za dlouhodobý majetek odpovědnými osobami včetně vlastního přístupu k prováděné inventarizaci.

Výsledky tímto způsobem provedených inventur byly projednány ústřední inventarizační komisí, která rozdílové inventury předala k řešení škodní a náhradové komisi, inventury bez rozdílů případně pouze s rozdíly vzniklými v důsledku nedoručených převodů majetku v rámci organizace byly odsouhlaseny s tím, že bude tato evidence opravena.

Fyzická inventarizace

Inventury, které vzhledem k účetnímu stavu vykazovaly nulovou odchylku, byly inventury pokladních hotovostí ve všech jednotlivých termínech jejich provedení. Inventurami bez rozdílů v oblasti inventarizace stavu materiálu a zboží byly inventury ve skladu OIT materiálu, skladu údržbářského materiálu a skladu pohonných hmot a maziv. Současně nebyly zjištěny žádné rozdíly při dokladové inventarizaci jednotlivých dalších účtů aktiv a pasiv organizace včetně většiny fyzických inventarizací dlouhodobého majetku organizace.

Inventarizační rozdíly u skladových inventur byly zjištěny ve skladu potravin, prodejny NN, potravin – doplňkového prodeje, skladu zdravotnického materiálu, skladu technického zásobování a veřejné lékárny. Ve skladu potravin byl zjištěn záporný inventarizační rozdíl ve výši 309,44 Kč, přičemž se jednalo o ztráty vzniklé přirozenou cestou tj. vykapáním, vysušením, vymražením. Ve skladu prodejny

NN byla inventarizací zjištěna záměna zboží s mankem ve výši 5 275,05 Kč a přebytkem ve výši 1 154,97 Kč. Ve skladu potravin – doplňkového prodeje bylo inventarizací zjištěno celkové manko ve výši 243,76 Kč, které bylo v plné výši mankem do normy, a přebytek ve výši 263,65 Kč. Ve skladu zdravotnického materiálu byl inventarizací zjištěno manko ve výši 942,63 Kč, které bylo způsobeno chybným odpisem vydaného množství do spotřeby zdravotnického oddělení. Ve skladu veřejné lékárny byl inventarizací zjištěn přebytek ve výši 11,22 Kč a manko ve výši 14 238,54 Kč. Ve skladu materiálně technického zásobování byl inventarizací zjištěn přebytek 730,04 Kč a manko ve výši 778,80 Kč. Výše manka je s ohledem na celkovou výši obrátu zanedbatelná a bude zaúčtována na vrub nákladů příslušných skladů.

U dlouhodobého majetku byl v rámci dvanácti inventárních úseků zjištěn chybějící majetek v celkové pořizovací ceně 55 310,00 Kč. Ztráty vyplývající z uvedených inventarizací byly po projednání ústřední inventarizační komisí předány k řešení náhradové a škodní komisí.

V rámci inventarizace nebyl zinventarizován nezaevidovaný majetek, přírůstky v důsledku inventarizace jsou tedy nulové. Důvodem zvýšení hodnoty inventarizačního rozdílu v oblasti majetku byla důsledná inventarizace pomocí čteček čárových kódů v souvislosti s přechodem na nové programové vybavení pro evidenci majetku včetně zvýšené zodpovědnosti příslušných zaměstnanců nemocnice od předchozího účetního období. Proto existuje v současné době velmi vysoká shoda fyzické skutečnosti s evidencí majetku organizace.

Dokladová inventarizace

Při zjišťování skutečného stavu kontrolou existencí a úplností dokladů na příslušných účtech, tj. porovnání účetního stavu s doklady, týkajícími se těchto skutečností, nebyly zjištěny žádné rozdíly oproti účetnímu stavu.

Závěr

Všechny zápisy z jednotlivých projednaných inventur s vyjádřením a doporučením ústřední inventarizační komise byly předány ke schválení a podpisu řediteli organizace. Současně byly v případě zjištěných a schválených jednotlivých inventurních rozdílu narovnaný účetní stavy na zjištěné skutečnosti do konce sledovaného období.

Přehled jednotlivých inventurních soupisů včetně uvedení inventarizovaných majtkových úseků, skladů a účtů s uvedením příslušné dílčí inventarizační komise a zjištěného inventarizačního rozdílu obsahuje příloha inventarizačního zápisu.



8. Kontrolní činnost

V návaznosti na objektivní hodnocení rizik, požadavky vedení nemocnice a vlastní zjištění a poznatky, je na každý rok proveden plán činnosti interního auditu.

Pro rok 2021 bylo plánováno provedení 4 auditů a 2 kontrol s předem daným zaměřením. Dále byl ponechán prostor pro mimořádné audity a kontroly na základě požadavků ředitele NZ. V roce 2021 byly dokončeny 3 audity a 3 kontroly.

Oproti Ročnímu plánu činnosti Úseku interního auditu, nebyl realizován interní audit prověření vnitřního kontrolního systému v NZ, který byl zařazen do plánů auditů na rok 2022. Na základě požadavku ředitele NZ nebyl proveden žádný mimořádný audit.

Interní audity:

Audit č. 2021/01/A – Následné ověření doporučení z auditů provedených za rok 2020

- předmětem auditu bylo ověřit, zda byla doporučení z auditních akcí provedených v letech 2019-2020 zavedena do praxe
- jednalo se o audit procesní
- kontrolou bylo zjištěno, že doporučení z dříve provedených auditů nebyla do praxe zcela zavedena, z tohoto důvodu proběhne v roce 2022 opětovná kontrola plnění doporučení.

Audit č. 2021/02/A – Audit vyplácení cestovních náhrad u tuzemských a zahraničních pracovních cest

- předmětem auditu bylo prověření dodržování zákonných a vnitřních norem v oblasti cestovních náhrad
- audit byl veden jako výkonný
- kontrolou bylo zjištěna potřeba aktualizace vnitřního řídicího dokumentu „Poskytování cestovních náhrad“, tak aby byla zajištěna účelnost, efektivnost a hospodárnost vynaložených finančních prostředků. Dále z kontroly vyplynula nutnost zvýšené a důsledné kontroly cestovních příkazů.

Audit č. 2021/03/A – Audit externě nakupovaných služeb

- předmětem auditu bylo ověření systému využívání služeb dodávaných externími subjekty,
- audit byl veden jako procesní
- kontrolou bylo zjištěno, že NZ nemá zpracován vnitřní řídicí dokument, který by upravoval podmínky, postupy, kompetence a odpovědnost při zadávání veřejných zakázek. Dále bylo ÚIA doporučeno zveřejňovat veřejné zakázky s hodnotou nižší než 500.000 Kč bez DPH na profilu zadavatele.

Kontroly:

Kontrola 2021/01/K – Kontrola depozitních úložek

- předmětem kontroly bylo nakládání s depozity v NZ
- ÚIA doporučil aktualizaci směrnice DEPOZITA, kdy bude nastaven limit pro nahlášení pozůstalosti do dědického řízení, vyžadovat po osobách přebírající depozita pacientů písemné pověření, zaměstnanci NZ, kteří s depozity nakládají musí mít uzavřenu DOHODU o hmotné odpovědnosti.

Kontrola 2021/02/K – Kontrola konsignačních skladů

- předmětem kontroly bylo prověřit vedení konsignačních skladů
- v rámci kontroly bylo zjištěno, že evidence konsignačních skladů je neúplná, ve všech případech není smluvně zabezpečena. V rámci následné kontroly bude provedena i fyzická kontrola zboží v konsignačních skladech.

Kontrola 2021/0 3 /K – Kontrola platnosti vnitřních řídicích dokumentů

- předmětem kontroly bylo prověření platnosti, úplnosti vnitřních řídicích dokumentů NZ
- kontrolou bylo zjištěno, že vnitřní řídicí dokumenty jsou zveřejněny na Intranetu NZ na adrese ISO 9001 - Řízená dokumentace, zveřejněny jsou dokumenty jak ve formátu PDF, tak DOC, u Směrnic jako např. Neuroinfekce, Konsignační sklady, Zdravotnická dokumentace o hospitalizovaném pacientovi je jako zodpovědná osoba uveden Mgr. Radovan Šoba, kdy se jedná o osobu, která již v NZ nepracuje. Dále nejsou vnitřní řídicí dokumenty pravidelně aktualizovány, čímž může dojít k tomu, že v těchto mohou být odkazy na neplatné právní normy.

Vnější kontroly

V souladu s ustanovením článku VII Statutu Útvaru interního auditu Nemocnice Znojmo (dále také „NZ“) předkládá Útvar interního auditu přehled externích kontrol a auditů realizovaných v roce 2022 v NZ. Útvar interního auditu vede centrální evidenci všech externích kontrol. Každé oznámení o zahájení externí kontroly doručené do datové schránky nemocnice předá pracovník sekretariátu ředitele pracovníku ÚIA.

V roce 2021 byly zahájeny níže uvedené kontroly:

1. Městský úřad Znojmo, obecní živnostenský úřad, nám. Armády 1213/8, 669 02 Znojmo, č.j. SMUZN 13473/2021 ŽIVN/Kas/1,

- předmět kontroly – dodržování podmínek živnostenského zákona
- protokol z kontroly byl vystaven s datem 03.5.2021, kontrolou nebyly zjištěny nedostatky.

2. Všeobecná zdravotní pojišťovna České republiky, regionální pobočka Brno, Benešova 696/10, 659 14 Brno, č.j. VZP -21-02493785-B8J3,

- předmětem kontroly – dodržování oznamovací povinnosti. Stanovení vyměřovacích základů a výše pojistného, dodržování termínu splatnosti pojistného.

3. Všeobecná zdravotní pojišťovna České republiky, regionální pobočka Brno, Benešova 696/10, 659 14 Brno, č.j. RKRZP/S-RZ-VZP-21-02756330-B428/2021

- předmětem kontroly – revize správnosti a oprávněnosti vykázané zdravotní péče.

4. Zdravotní pojišťovna ministerstva vnitra České republiky, Cejl 476/5, P.O.BOX 216, 658 16 Brno, č.j. ZPMV/0640299/2021

- předmětem kontroly – správnost vyúčtování zdravotní služby na pracovišti rehabilitace a neurologie.

5. Odborový svaz zdravotnictví a sociální péče České republiky, se sídlem Koněvova 54/1107, 130 00 Praha 3, č.j. BOZP 17.21 - Woff,

- předmět kontroly – doklady zaměstnavatele k zabezpečení úkolů v oblasti bezpečnosti a ochrany zdraví,
- protokol z kontroly byl vystaven s datem 05.8.2021, kontrolou byly zjištěny nedostatky a to: kontejner s použitými jehlami na Onkologickém oddělení nebyl označen dobou vzniku.

6. Všeobecná zdravotní pojišťovna České republiky, regionální pobočka Brno, Benešova 696/10, 659 14 Brno, č.j. OKRZP/10295/2021

- předmětem kontroly – revize správnosti a oprávněnosti vykázané zdravotní péče.

7. Všeobecná zdravotní pojišťovna České republiky, regionální pobočka Brno, Benešova, 696/10, 659 14 Brno, č.j. RKRZP/S-RZ-VZP-21-02756330-B428/2021

- předmětem kontroly – revize správnosti a oprávněnosti vykázané zdravotní péče.

8. VF a.s., středisko JE Temelín, ATB 5, PO BOX 5, 373 05 Temelín, č.j. VF 1221-67065-D01

- předmětem kontroly – dodržování Národních radiologických standardů, protokol z kontroly byl vystaven s datem 21.10.2021, kontrolou nebyly zjištěny nedostatky.

9. Zdravotní pojišťovna ministerstva vnitra České republiky, Cejl 476/5, P.O.BOX 216, 658 16 Brno, č.j. ZPMV/0812101/2021

- předmětem kontroly – správnost vyúčtování zdravotní služby na pracovišti odbornosti 501 za období roku 2021.

10. Všeobecná zdravotní pojišťovna České republiky, regionální pobočka Brno, Benešova 96/10, 659 14 Brno, č.j. OKRZP/31416/2021

- předmětem kontroly – revize správnosti a oprávněnosti vykázané zdravotní péče.



9. Doplnková činnost

V rámci doplňkové činnosti realizovala nemocnice v roce 2021 stravovací služby, prodej potravin, spalování nebezpečných odpadů, ubytovací služby, pronájem nebytových prostor včetně poskytování souvisejících služeb a služby parkoviště.

Zabezpečování doplňkové činnosti skončilo ve sledovaném období kladným hospodářským výsledkem v podobě zisku po zdanění ve výši 2 951 879,91 Kč. Největší měrou se na výsledku hospodaření podílel provoz placených parkovišť, pronájmy prostor včetně služeb souvisejících s pronájmy těchto prostor, a provoz spalovny. Minimální měrou přispívá k obratu i výsledku doplňkové činnosti prodej potravin, stravovací služby pro cizí strážníky a externí organizace. Všechny poskytované služby byly provozovány s přebytkem výnosů nad příslušnými náklady a tvoří spektrum doplňkových služeb poskytovaných organizací externím partnerům. Konkrétní údaje o jejich nákladovosti a výnosnosti zobrazuje následující tabulka.

Druh činnosti	Náklady	Výnosy	Výsledek hospodaření
Spalování odpadu	4 156 063,41 Kč	5 007 047,44 Kč	850 984,03 Kč
Ubytovací služby	649 715,08 Kč	658 466,15 Kč	8 751,07 Kč
Pronájmy	1 501 770,17 Kč	2 423 107,27 Kč	921 337,10 Kč
Prodej potravin	3 553 074,77 Kč	3 623 414,33 Kč	70 339,56 Kč
Stravovací služby	372 426,93 Kč	481 500,00 Kč	109 073,07 Kč
Parkování	525 672,40 Kč	1 494 073,90 Kč	968 401,50 Kč
Ostatní služby	422 972,97 Kč	445 966,56 Kč	22 993,59 Kč
Daň	0,00 Kč	0,00 Kč	0,00 Kč
CELKEM	11 181 695,74 Kč	14 133 575,65 Kč	2 951 879,91 Kč

