

Nemocnice Kyjov

Nemocnice Kyjov, příspěvková organizace, Strážovská 1247, 697 01 Kyjov



ZPRÁVA O ČINNOSTI

2018

Obsah

I. Plnění úkolů v oblasti hlavní činnosti organizace.....	5
I.1. Management – vedení Nemocnice Kyjov, příspěvková organizace	6
Certifikace, akreditace	9
Optimalizace	10
Významná pozitivní prezentace nemocnice.....	13
Příjmy z mimorozpočtových zdrojů – sponzorské dary	15
I.2. Léčebně preventivní péče.....	16
Údaje k lůžkové, ambulanční péči a komplementu	16
Služby zajišťované externě	24
Ústavní pohotovostní služba	25
Stížnosti	25
Děkovné dopisy	26
Průzkum spokojenosti.....	26
Vzdělávací akce organizované Nemocnicí Kyjov pro laickou veřejnost	28
LPS.....	29
Cizinci ošetření v organizaci.....	31
Vedení oddělení	32
Postgraduální vzdělávání	33
Aktivní účast zaměstnanců na vzdělávacích akcích	34
Pořízené přístroje a technologie 2018.....	36
Diagnostické a léčebné postupy.....	46
I.3. Ošetrovatelská péče.....	47
Výskyt nežádoucích událostí (NU).....	50
Deset nejčastějších diagnóz	52
Počty operací a porodů	56
I.4. Provozní činnosti.....	57
Prádelna	57
Stravovací provoz	57
Telefonní ústředna	58
Mobilní telefony	58
Úklid	58
Vrátnice.....	59
Areál nemocnice – pracovníci údržby areálu.....	59
Údržba.....	59
Sklad materiálně technického zásobování	60
I.5. Technické činnosti	61
Elektrická energie	61
Teplo	61
Zemní plyn	62
Vodné, stočné.....	62
Spotřeba vody	63
Rozhlasové a televizní poplatky	63
Produkce odpadů.....	63
Stav požární ochrany	64
II. Plnění úkolů v personální oblasti	65
II.1. Struktura zaměstnanců podle kategorií	65
II.2. Věková struktura zaměstnanců	66
II.3. Přepočtené počty zaměstnanců v jednotlivých kategoriích	67

II.4. Průměrné platy meztiročně v Kč	69
II.5. Uzavřené dohody o pracích konaných mimo pracovní poměr.....	70
II.6. Bezpečnost práce a ochrana zdraví při práci	71
II.7. Pracovní úrazy.....	71
III. Plnění úkolů v oblasti hospodaření	72
Komentář k přehledu o plnění plánu hospodaření k 31. 12. 2018	76
III.1. VÝNOSY – včetně doplňkové činnosti	83
Tržby zdravotních pojišťoven v roce 2018 v tis. Kč	87
III.2. NÁKLADY – včetně doplňkové činnosti.....	90
III.3. Finanční majetek k 31.12.2018 v tis. Kč	99
III.4. Pohledávky a závazky.....	100
Příloha k pohledávkám	102
Příloha k pohledávkám a závazkům v tis. Kč.....	105
III.5. Dotace a příspěvky na opravy poskytnuté v roce 2018	107
III.6. Investice	109
IV. Autoprovoz.....	118
V. Plnění úkolů v oblasti nakládání s majetkem	121
V.1. Přehled majetku a jeho zařazení v tis. Kč 1. 1. – 31. 12. 2018	121
V.2. Komentář k přehledu majetku a jeho zařazení	122
V.3. Přehled nakoupeného majetku a jeho zařazení v tis. Kč 1. 1. – 31. 12. 2018.....	127
V.4. Komentář k přehledu nakoupeného majetku a jeho zařízení	128
V.5. Přehled drobného dlouhodobého majetku a jeho zařazení – 1. 1. – 31. 12. 2018.....	133
V.6. Komentář k přehledu drobného dlouhodobého majetku, jeho zařazení a vyřazení k 31. 12. 2018 (v tis. Kč)	134
V.7. Přehled nájemních smluv	138
VI. Přehled o tvorbě a čerpání peněžních fondů Nemocnice Kyjov k 31. 12. 2018, v tis.Kč..	139
VI.1. Příloha k Přehledu o tvorbě a čerpání peněžních fondů k 31. 12. 2018	140
VII. Informace o výsledku inventarizace majetku a závazků.....	144
VII.1. Inventarizace majetku a závazků.....	144
VII.2. Fyzická inventura	144
VII.3. Dokladová inventura	146
VIII. Kontrolní činnost.....	149
IX. Doplňková činnost	155

Úvodní slovo

V červnu byl jmenován ředitelem nemocnice Lubomír Wenzl. Došlo ke změnám ve vedení nemocnice, kdy vzhledem k pracovní neschopnosti dosavadního náměstka pro léčebně preventivní péči doc. MUDr. Petra Svobody, CSc., FRCS(T) a nezbytnosti této pozice pro chod zdravotnického zařízení, byl nejprve pověřen a následně dnem 1. listopadu jmenován Prim. MUDr. Josef Blažek, který již tuto pozici v minulosti zastával. V listopadu došlo k odvolání z funkce ekonomického náměstka Ing. Davida Koribského, MBA a vedením ekonomického úseku, do doby jmenování nového ekonomického náměstka, byla pověřena Ing. Libuše Vaňurová. Pozici se do konce roku 2018 nepodařilo obsadit.

S čím nemůže management nemocnice být spokojen je personální situace v lékařských a nelékařských profesích v rámci jednotlivých oddělení. S tímto problémem se však potýkají víceméně všechny nemocnice. Ze strany vedení nemocnice byly učiněny, a i v následujícím období budou pokračovat, kroky vedoucí k získání nových zaměstnanců, například work-shop pro studenty Lékařské fakulty Masarykovy univerzity v Brně v měsíci prosinci.

Hospodářský výsledek nemocnice v roce 2018 nedopadl pro nemocnici kladně. Ekonomická situace nemocnice nebyla příznivá již od začátku roku. Co se týče plánovaných ukazatelů v nákladové části, tak zde se nemocnici podařilo udržet naplánovaný stav. Na podzim došlo k vyhlášení rozsudků a k následnému nabytí právní moci ve dvou soudních sporech (vedených od roku 2012) týkajících se pracovně právních vztahů, kdy částka, kterou je nemocnice povinna uhradit negativně ovlivnila nákladovou část. V oblasti výnosů nebyly splněny plánované ukazatele (mj. záměr opravit daň z příjmu právnických osob z předchozích let, což nebylo možné uskutečnit vzhledem k tomu, že k tomuto nebyl právní nárok).

V oblasti investic byly v uplynulém roce úspěšně realizovány naplánované projekty, například projekt „Zateplení a výměna oken plicního oddělení“, projekt „Zateplení a výměna oken budovy nukleární medicíny“ (financovány z dotačního titulu OPŽP a zřizovatelem), projekt „Rozšíření parkoviště pro veřejnost“ (financován z vlastních zdrojů nemocnice). I přes problémy v průběhu roku pokračoval projekt „Návazná péče Nemocnice Kyjov“, termín dokončení se po jednáních podařilo prodloužit do 31.12.2019. Mimo tento projekt pořízení přístrojového vybavení pro zvýšení kvality poskytované zdravotní péče, probíhala v nemocnici obměna a nákup přístrojů financovaných z vlastních prostředků, poskytnutých příspěvků ze strany zřizovatele a z prostředků získaných formou sponzorských darů.

V červnu nemocnice úspěšně obhájila „Certifikát kvality a bezpečí“ Českou společností pro akreditaci ve zdravotnictví. Současně byla nemocnice vyhodnocena touto společností jako absolutní vítěz projektu „Kvalitní a bezpečná nemocnice 2018“. Chci poděkovat všem pracovníkům nemocnice, kteří se na tomto podíleli.

Jsem rád, že i v uplynulém roce nepolevil zájem občanů, firem a institucí o dění v nemocnici, který se projevil v tom, že nemocnici poskytli sponzorský dar. Prostředky takto získané byly použity pro zkvalitnění zdravotní péče o pacienty.

Osobně velmi vnímám jako přínos, v pozitivním slova smyslu pro činnost nemocnice, poradní orgán Čestná rada Nemocnice Kyjov, jehož členy jsou města a obce regionu a zástupci nemocnice. Chci poděkovat za zájem měst a obcí našeho regionu o nemocnici.

Závěrem chci poděkovat všem zaměstnancům nemocnice za odvedenou práci ve prospěch našich pacientů v uplynulém roce. Děkuji občanům, obcím a městům za jejich zájem o nemocnici. Děkuji Jihomoravskému kraji – zřizovateli za přístup k nemocnici, který ji vnímá jako jednu z pátých nemocnic v našem kraji.

V Kyjově, dne 22.2.2019

Ing. Mgr. Lubomír Wenzl
ředitel

I. Plnění úkolů v oblasti hlavní činnosti organizace



Údaje o organizaci

Nemocnice Kyjov, příspěvková organizace

Adresa:	Strážovská 1247/22, 697 01 Kyjov
IČ:	00226912
DIČ:	CZ00226912
Telefon:	+420 518 601 111
Fax:	+420 518 614 176
e-mail:	sekretariat@nemkyj.cz
Webové stránky:	http://www.nemkyj.cz
Zřizovatel:	Jihomoravský kraj

Nemocnice Kyjov, příspěvková organizace poskytuje obyvatelstvu základní a specializovanou diagnostickou a léčebnou zdravotní péči a výdej léků a zdravotnických prostředků ve svých lékárnách. Všechna pracoviště zajišťují odbornou praxi studentů lékařských a farmaceutických fakult včetně odborné praxe studentů středních zdravotnických škol. Nemocnice současně provádí klinické hodnocení léčiv a zdravotnických prostředků. V rozsahu potřebném pro zajištění výše uvedených činností zajišťuje činnost ekonomickou, technicko-provozní a administrativní včetně činnosti obslužných provozů.

I.1. Management – vedení Nemocnice Kyjov, příspěvková organizace

Ředitel organizace:	doc. MUDr. Petr Svoboda, CSc., FRCS(T) pověřený zastupováním dočasně neobsazeného místa ředitele/ředitelky – do 30. 6. 2018
	Ing. Mgr. Lubomír Wenzl od 1. 7. 2018
Ekonomický náměstek:	Ing. David Koribský, MBAce do 9. 11. 2018
	Ing. Libuše Vaňurová pověřená zastupováním – od 9. 11. 2018
Technický náměstek:	Ing. Bronislav Klečka
Náměstek pro léčebně preventivní péči:	doc. MUDr. Petr Svoboda, CSc., FRCS(T) do 30. 9. 2018
	Prim. MUDr. Josef Blažek – od 1. 10. 2018
Náměstkyně pro ošetrovatelskou péči:	Mgr. Veronika Neničková, MBAce

Organizační řád – část A

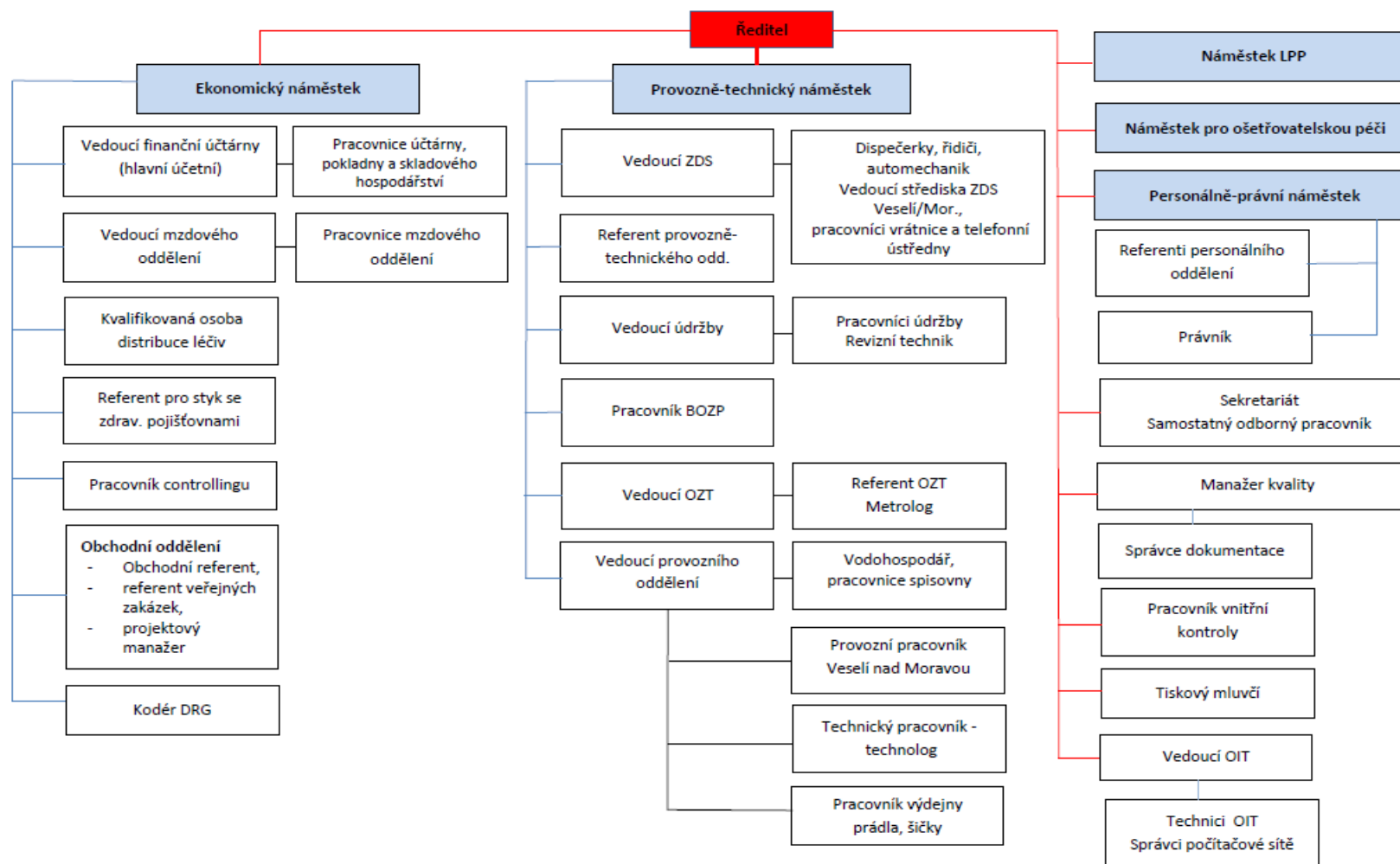

Organizační řád – část B

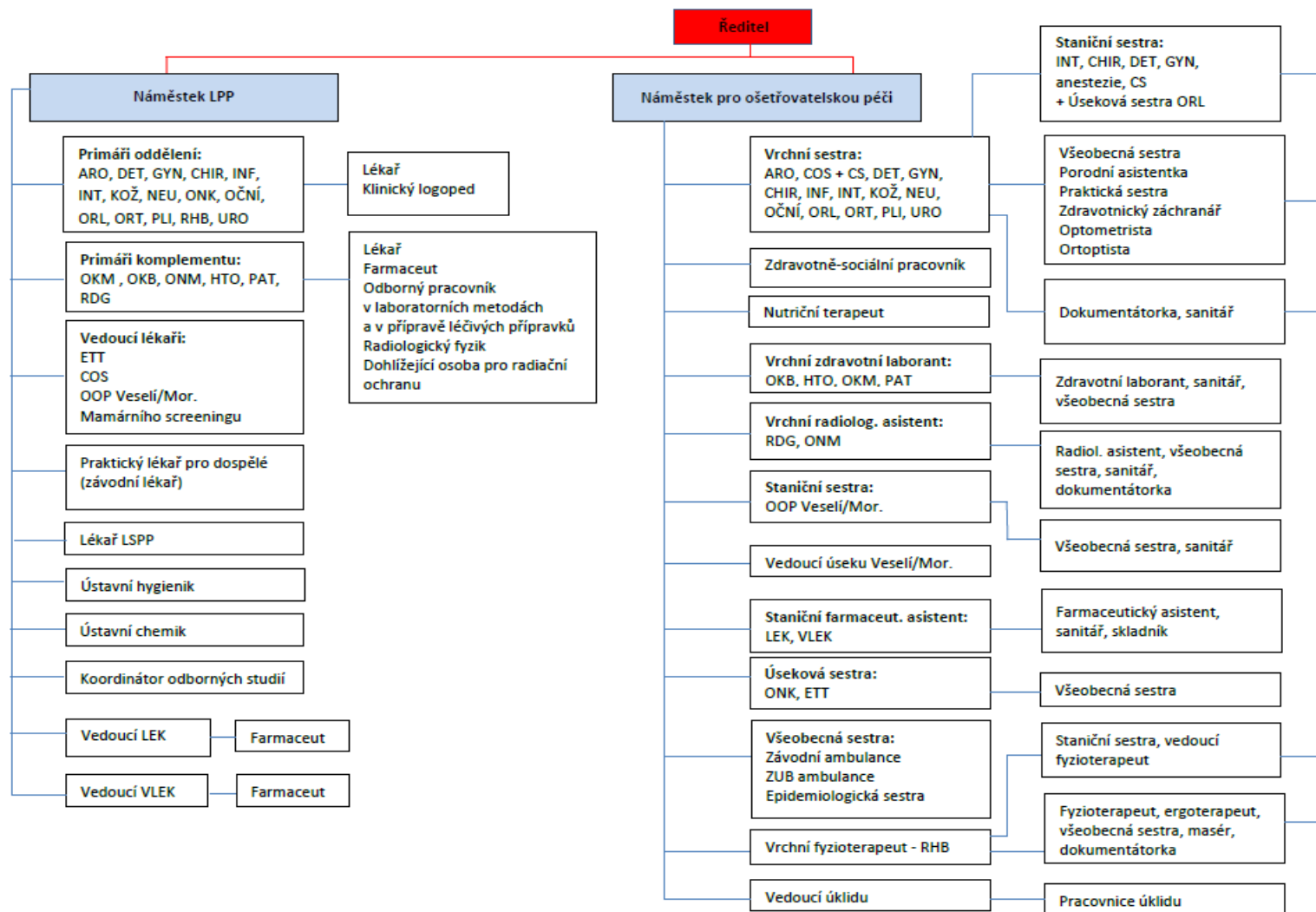

Certifikace, akreditace

Získání akreditace

Akreditaci pro specializační vzdělávání lékařů, kterou uděluje Ministerstvo zdravotnictví ČR, vlastní všechna oddělení Nemocnice Kyjov.

V listopadu a prosinci roku 2018 jsme požádali o vydání nových akreditací dle nové vyhlášky 221/2018 Sb. na základní kmeny interní, anesteziologický, chirurgický, pediatrický a radiologický.

Certifikace – zajištění bezpečnosti a kvality péče

Nemocnice Kyjov má nastaven systém bezpečnosti a kvality v souladu s resortními bezpečnostními cíli MZ ČR. Jedná se především o:

- a) Vstupní a periodické hodnocení rizika pádu, malnutrice a dekubitů – včasná detekce ohrožených pacientů.
- b) Provádění opatření v prevenci pádů, malnutrice a dekubitů – vše dle platných interních standardů.
- c) Provádění předoperační bezpečnostní procedury – prevence záměny strany, pacienta nebo výkonu a eliminace dalších perioperačních rizik.
- d) Dodržování pravidel identifikace pacientů.
- e) Dodržování pravidel bezpečného nakládání s léčivými přípravky.
- f) Systém nemocniční hygieny – provádění dezinfekce rukou, sterilizace, úklid a dezinfekce prostředí, nakládání s odpady a prádlem atd.
- g) Atd.

Všechna výše uvedená opatření jsou součástí platné řízené dokumentace. Účinnost a dodržování nastavených pravidel je pravidelně ověřována interními auditory a dále také externím hodnocením – viz přehled níže.

Dne 27.6.2018 provedla Česká společnost pro akreditaci ve zdravotnictví v Nemocnici Kyjov recertifikační audit v oblasti hodnocení kvality a bezpečí poskytovaných zdravotních služeb podle ustanovení § 5 odst. 2 písm. f) až h) zákona č. 372/2011 Sb., o zdravotních službách a podmínkách jejich poskytování a ustanovení vyhlášky č. 102/2012 Sb., o hodnocení kvality a bezpečí lůžkové zdravotní péče. Nemocnice Kyjov úspěšným splněním požadavků prokázala, že poskytuje kvalitní a bezpečnou zdravotní péči a obdržela Certifikát kvality a bezpečí pro další 3 roky.



Oddělení klinické biochemie, oddělení klinické mikrobiologie, hematologicko-transfúzní oddělení a patologické oddělení jsou držiteli certifikátu Audit II dle Národního autorizačního střediska pro klinické laboratoře (NASKL), další externí audity jsou plánovány na rok 2019.



Nemocnice Kyjov je držitelem certifikátu systému managementu dle ČSN EN ISO 9001:2015 a nově také ČSN EN ISO 13 485:2012 v oblasti zabezpečení kvality procesu sterilizace na centrální sterilizaci a operačních sálech, což nemocnice prokázala dne 17.9.2018 při recertifikačním auditu společnosti TAYLLOR & COX medical, s.r.o.

Nemocnice Kyjov je také držitelem certifikátu z externího hodnocení kvality v oblasti lékařského ozáření (RDG oddělení a oddělení nukleární medicíny). V roce 2018 nebyl vyžadován žádný dozorový ani certifikační audit.

Optimalizace

Po stránce kvality poskytování péče pokračuje naše snaha ovlivňovat pozitivní vnímání veřejnosti v poskytování kvalitní a dostupné péče v souladu s moderními a ověřenými medicínskými postupy, při efektivním využití nákladů a udržení ekonomické rovnováhy. Na zvýšení kvality zdravotní péče má vliv zvyšující se odborná úroveň jednotlivých odborností a zdravotnických technologií.

V oblasti nákupů využíváme elektronických aukcí jako metody hodnocení jednotlivých nabídek uchazečů v rámci realizovaných výběrových řízení, což představuje finanční úsporu v oblasti cen nakupovaného materiálu. V letošním roce však došlo k nárůstu cen, a to z důvodu soutěžení nových projektů, které v předchozích letech neproběhly, nelze tedy srovnávat.

Výsledky hodnocení on-line výběrových řízení (vzmr) 2018

Položka	Typ	Roční obrat v tis. Kč		Úspora		Poznámka
		před soutěží	po soutěží	v tis. Kč	v %	
Obvazový materiál – tampony	e-aukce	486	424	62	12,76	
Čistící, chemické a drogistické prostředky	e-aukce	285	202	83	29,12	
Dezinsekční a deratizační služby na rok 2019-2021	el. nástroj	400	400	0	0,00	
Dodávka 50 ks PC sestav	el. nástroj	499	490	9	1,80	
Dodávkové vozidlo se zdvihací plošinou	el. nástroj	620	544	76	12,26	
Dodávky diagnostik pro vyšetření anti-borreliových protilátek metodou Western-blot ve třídě IgM a IgG na analyzátoru, včetně bezplatné zápůjčky analyzátoru	el. nástroj + e-aukce	2 733	2 029	704	25,76	
Injekční technika	e-aukce	680	554	126	18,53	v průběhu jedna smlouva vypovězena
Intravenózní kanyly	e-aukce	131	140	-9	-6,87	
Kancelářské židle	el. nástroj	495	432	63	12,73	
Malířské služby na rok 2019	el. nástroj	999	970	29	2,90	
Materiál a příslušenství ke sterilizaci	e-aukce	333	455	-122	-36,64	změna požadavků na sterilizaci
Močové zdravotnické pomůcky	e-aukce	146	119	27	18,49	
Myčka podložních mís	el. nástroj	210	95	115	54,76	obměna za nefunkční
Narkotizační přístroj	el. nástroj	968	960	8	0,83	financováno z IROP
Nemocniční elektrické polohovatelné lůžko	el. nástroj	498	487	11	2,21	
Odběrové vaky pro HTO	e-aukce	923		probíhá		
Odpadový hospodář na rok 2019-2021	el. nástroj	450	450	0	0,00	
Odstranění havarijního stavu výtahu na OOP Veselí nad Moravou	el. nástroj	1 636	1 533	103	6,30	
Odstranění havarijního stavu 2 ks výtahů na porodním oddělení	el. nástroj	896	776	120	13,39	
Odstranění nemocničního odpadu	el. nástroj	12 500	11 996	504	4,03	
Pytle a sáčky na odpad	el. nástroj	523	470	53	10,13	
Repase gamakamery MB9200	el. nástroj	2 200	1 980	220	10,00	
Sanitní vozidlo - 2 ks	el. nástroj	2 200	1 718	482	21,91	pravidelná obměna vozového parku

Stavební úpravy serverovny v pavilonu E	el. nástroj	721	719	2	0,28	
Stolní chlazená odstředivka pro OKB	el. nástroj	280	180	100	35,71	
Ultrazvukový přístroj	el. nástroj	825	805	20	2,42	
Univerzální velkokuchyňský stroj	el. nástroj	250	194	56	22,40	
Zajištění BOZP a PO v Nemocnici Kyjov	el. nástroj	480	480	0	0,00	
Zimní pneumatiky	e-aukce	82	69	13	15,85	
Celkem bez DPH		33 449	29 671	2 855	11,29	

V roce 2018 vznikla nově povinnost využívání elektronického nástroje pro podání a hodnocení nabídek v rámci podlimitních a nadlimitních výběrových řízení. V nemocnici se tento nástroj využívá i u zakázek malého rozsahu. Smyslem je elektronizace veškerých výběrových řízení, finanční kontrola a dohled nad nákupy.

Významná pozitivní prezentace nemocnice

ARO

I v roce 2018 nadále probíhá kampaň Nemocnice Kyjov - Šance pro život. Bylo uskutečněno více jak pět školení první pomoci pro veřejnost. V roce 2018 byly na oddělení prováděny studie na klinické hodnocení léčiva - Aspect, Evade, Aspire, Cubist, Shionogi.

Dětské oddělení

MUDr. Milan Tauš publikoval článek „Nadbytek kuchyňské soli škodí dětem i dospělým“ v Kyjovských novinách č. 3/2018.

MUDr. Kamila Kotyková organizuje pořádání lékařských seminářů Spolku lékařů Kyjov ČSL JEP.

Každý měsíc pravidelně navštěvují stanice dětského oddělení Zdravotní klauni – dětské pacienty zapojují aktivně do svého představení, dělají bubliny, hrají na hudební nástroje, vyrábějí zvířátka z balónků, ale především zpříjemňují jejich pobyt v nemocnici. Dále dětské oddělení začalo využívat canisterapii, tedy léčebný kontakt nemocného člověka se psem, který příznivě působí na hospitalizované pacienty.

HTO

Každoroční účast s poděkováním a předáním stříbrných a zlatých medailí a křížů prof. MUDr. Jana Jánského dárcům krve z našeho regionu ve spolupráci s Oblastním sdružením ČČK, Kyjov, Prim. MUDr. Jitka Hovadíková Kujíčková, MUDr. Kateřina Bystroňová, Stanislava Poláčková, Anežka Ingrová, Jana Němcová (listopad 2018)

Infekční oddělení

Oddělení bylo zařazeno do klinické studie CLOVER firmy PFIZER. Jedná se o studii s vakcinací proti clostridium difficile. Na studii se podílí Prim. MUDr. Josef Blažek, MUDr. Kristína Gajovská, v.s. Mgr. Veronika Raštáková, s. Marie Holešinská, s. Černá Pavlína.

Od listopadu 2018 jsme zařazeni do klinických studií Sapphire a Diamond – studie fi Janssen k novému léku k léčbě chřipky.

Kožní oddělení

MUDr. Petra Chovancová prováděla dermatoskopické vyšetření znamének a dalších kožních afekcí po těle na Melanomovém dnu ve Vyškově v květnu 2018.

Oční oddělení

Prim. MUDr. Evžen Fric v roce 2018 přednášel na lékařských kongresech ve Francii, Itálii, Německu a Rakousku.

OKB

V období 5. 11. až 16. 11. 2018 pracovníci OKB připravili akci "Movember 2018", kdy bylo prováděno bezplatné vyšetření k odhalení rakoviny prostaty. Toto vyšetření spočívalo v prostém odběru krve. Do akce se zapojilo 644 mužů (5,3 % s pozitivním nálezem).

Pro velice kladný ohlas mezi odbornou i laickou veřejností bude OKB tuto akci každoročně opakovat.

Plicní oddělení

Oddělení se podílí na mezinárodních klinických hodnoceních léčivých přípravků – tým tvoří prim. MUDr. Petr Kolman, MUDr. Straková, MUDr. Wenzlová, MUDr. Gáciková, v.s. Lilková, s. Dvořáková, s. Studničková.

Klinické studie jednotlivě: Mereo 3082, prevence Tromboembolické nemoci, studie Rivaroxodvr 3002, Studie CHOPN, Tri-D Chiesi, BI 1237-0072

RDG

Na oddělení probíhá diagnostická činnost ve studii CUBIST CXA - NP - 11-04 – (testování terapeutické odpovědi na ATB léčbu) - MUDr. Luboš Látal.

Urologie

Oddělení uspořádalo již V. ročník workshopu pokroky v urogynekologii. Akce byla garantována Českou urologickou společností a Českou akademií urologie a měla nadregionální význam. Akce se zúčastnilo 150 urologů a gynekologů z Česka i Slovenska a jeden účastník byl dokonce z Velké Británie z Londýnské univerzitní nemocnice. Konference byla velmi pozitivně hodnocena jak po odborné, tak po společenské stránce.

Příjmy z mimorozpočtových zdrojů – sponzorské dary

Pro svoje hlavní činnosti se podařilo nemocnici zajistit příjmy ve formě finančních darů.

Sponzorské dary k 31.12.2018

V roce 2018 obdržela Nemocnice Kyjov od fyzických a právnických osob na darech částku **7.188.712,44 Kč** neúčelově určených, účtované na rezervní fond pro jednotlivá oddělení.

V roce 2018 **vyčerpala** jednotlivá oddělení částku **4.510.724,88 Kč**, na zlepšení péče o pacienty a vzdělávání zdravotního personálu.

Nepeněžní dary:

Podnik	Předmět	Částka v Kč
Ing. Rudolf Lovecký Kyjov	1 ks antidekubitní matrace	5.000,00
Nadační fond LA VIDA LOCA Americká 177/35, Praha	1 ks tiskárna HP Deskjet 3787	13.000,00
JMK	2 ks vozík mechanický 9 ks stolek k lůžku	2 5.990,00 92.885,65
Nadace Křižovatka, Nové Sady 607/41 Brno	17 ks přístrojů BABYSENSE	34.000,00
René Mazur Tvarožná Lhota	5 ks krep. povlečení modré ovečky, 5 ks krep. povlečení růžové ovečky a 5 ks DVD přehrávač Sencor SDV 7406H	10.000,00
Celkem		180.875,67

I.2. Léčebně preventivní péče

Údaje k lůžkové, ambulanční péči a komplementu

Tabulka A, základní údaje, ZUM a ZULP, tabulka B a tabulka C

Komentář k tabulce A – Lůžková péče v nemocnicích (vybrané ukazatele k 31.12.2018)

Využití lůžek zůstává na vysoké úrovni stejně jako v minulých letech, nyní 75,3 % celkově, stejně tak průměrná ošetrovací doba 5,7. Bilance zůstává stejná i vzhledem nárůstu chronických pacientů, neboť dochází ke zkracování ošetrovací doby u elektivních výkonů.

Komentář k tabulce B – SVLS

Z údajů uvedených v tabulce B, vyplývá, že počet CT vyšetření stále roste. Nulový počet angiografie – vyšetření se již neprovádí, nově od roku 2018 bude uváděno vyšetření magnetickou rezonancí.

Komentář k tabulce C – přehled o zdravotní péči poskytnuté v ambulancích

Daří se uchovávat a rozvíjet téměř absolutní většinu jednotlivých specializací v ambulantní činnosti, což umožňuje zachovávat dostupnost konziliární péče vlastními pracovišti a odpovídá tak významu naší nemocnice jako komplexního zařízení.

Lůžková péče v nemocnicích - vybrané ukazatele

Oddělení	2016					2017					2018					Přepoč. počet lékařů na lůžk. odd.	Přepoč. počet sester u lůžka	Přímé mzdové náklady + OON (účet 521) v Kč	Náklady ³ v Kč	Výnosy v Kč
	Počet lůžek k 31.12.	Průměrná ošetrovací doba	Využití lůžek v %	Case mix (celkový)	Počet případů	Počet lůžek k 31.12.	Průměrná ošetrovací doba	Využití lůžek v %	Case mix (celkový)	Počet případů	Počet lůžek k 31.12.	Průměrná ošetrovací doba	Využití lůžek v %	Case mix (celkový)	Počet případů					
interna	71	5,8	89,8	2 232	3 267	71	5,9	88,1	2 009	3 054	71	5,8	88,9	2 224	3 224	7,50	24,25	22 259 717	45 675 080	36 934 931
infekční	20	6,8	91,0	688	897	20	6,4	84,7	631	868	20	6,1	84,7	636	903	3,25	9,00	7 889 582	16 187 128	12 849 849
TRN	22	8,4	90,6	630	797	22	8,1	91,5	692	827	22	7,6	80,0	668	756	3,06	9,00	8 956 390	18 425 406	13 102 754
neurologie	30	5,4	75,1	909	1 423	30	5,4	74,9	946	1 433	30	5,4	71,5	914	1 412	4,30	9,00	11 080 239	19 745 258	12 898 877
psychiatrie																				
pediatrie	24	3,2	61,2	563	1 246	24	3,1	56,9	587	1 315	24	3,2	56,1	611	1 271	7,49	14,00	11 318 446	18 270 013	8 408 983
novorozenecké	14	4,1	82,0	395	1 051	14	4,1	80,5	407	1 030	14	4,1	79,2	409	991	1,00	8,00	7 189 348	11 182 504	7 467 955
gynekologie	21	3,4	63,2	788	1 215	21	3,4	59,1	1 763	2 157	21	3,4	60,7	1 672	2 091	5,20	12,40	11 215 390	21 196 170	7 385 041
porodní	20	4,9	60,8	1 024	1 048	20	4,9	60,1			20	5,2	58,0			1,00	12,75	5 831 052	11 122 057	17 106 598
chirurgie	60	5,1	71,5	3 138	2 947	60	4,4	62,3	2 951	2 857	60	4,9	78,0	2 871	2 619	7,80	39,00	26 112 442	57 408 106	35 346 544
ortopedie	30	4,9	67,4	1 665	1 160	30	5,0	69,7	1 756	1 173	30	5,1	68,7	1 744	1 165	5,98	13,00	13 025 841	40 542 724	32 886 325
urologie	20	3,7	78,3	1 339	1 408	20	3,5	76,4	1 298	1 435	20	3,7	76,8	1 272	1 360	6,00	11,50	11 994 400	25 321 077	15 703 121
ORL	20	5,5	97,5	587	1 082	20	5,4	85,9	520	958	20	5,2	95,0	593	1 041	4,20	10,18	10 539 037	18 167 669	9 063 715
oftalmologie	8	3,8	84,8	419	627	8	3,7	77,6	400	591	8	3,6	71,3	375	551	6,80	9,00	9 791 907	25 600 072	13 845 629
dermatovenerologie	15	9,5	77,0	218	419	15	8,6	76,6	239	461	15	9,5	79,0	227	432	3,40	6,00	4 813 556	8 614 567	7 129 608
rehabil. a fyz. med.	20	10,4	81,4	562	563	20	10,1	76,1	503	523	20	9,9	73,2	500	525	1,83	14,00	8 040 021	15 287 100	15 101 985
následná péče 24																				
následná péče 05	48	18,4	90,8			48	21,2	95,3			48	18,7	62,8			0,60	9,50	7 114 358	14 889 977	16 729 690
interna JIP	11	6,0	102,5	203	156	11	6,1	102,6	307	155	11	6,3	109,4	240	128	3,20	25,50	15 935 278	29 423 996	31 416 191
neurologie JIP																				
pediatrie JIP	7	5,5	61,9	20	46	7	5,4	60,3	24	42	7	5,3	55,9	16	28	2,40	13,75	8 069 240	11 926 002	7 964 381
gynekologie JIP	3	50,4	36,7			3	25,5	34,9			3	50,6	57,8			0,95	5,00	5 404 216	7 472 762	5 601 233
chirurgie JIP	8	4,4	78,4	46	27	8	4,5	77,0	109	23	8	5,0	87,1	90	28	2,60	18,65	10 462 061	22 515 564	24 218 748
ARO lůžkové	6	7,8	112,1	988	149	6	6,3	83,8	786	112	6	6,2	86,6	895	122	6,80	25,75	23 532 851	47 304 774	46 528 393
ORKO																				
Celkem lůžková odd.	478	5,8	77,0	16 415	19 528	478	5,7	74,2	15 928	19 014	478	5,7	75,3	15 957	18 646	85,14	299,23	240 575 376	486 257 989	377 690 549
ARO anestezie a dospívání																		7 385 693	15 571 200	22 099 592
Hemodialýza																		68 066 742	107 153 765	148 779 007
Ambulance (vč. příjmové ambulance)																		15 931 997	29 592 785	75 755 713
SVLS - radiologie a zobrazovací metody																		8 076 725	27 318 620	72 249 345
SVLS - klinická biochemie																		4 499 887	11 271 098	14 183 957
SVLS - mikrobiologie																		7 399 307	13 404 100	15 711 755
SVLS - hematologie vč. transfúzní služby																		4 124 533	12 790 347	25 848 283
SVLS - nukleární medicína																		3 738 595	6 519 323	11 569 802
SVLS - patologie																		753 823	1 070 635	0
SVLS - ostatní																		9 432 364	18 990 664	29 588 023
Doprava nemocných raněných a rodiček																		8 580 630	78 170 288	82 235 620
Ústavní lékárna1)																		45 785 472	105 719 832	23 140 382
Správní režie2)																		0	125 084	356 715
Doplňková činnost																		0	32 580 128	0
Odpisy organizace celkem																		0	32 580 128	0
ORGANIZACE CELKEM4)																		424 351 144	946 535 888	899 208 743

Pozn.:

- 1) Ústavní lékárna vč. lékárny pro veřejnost, pokud ji nemocnice provozuje, celkem.
- 2) Správní režie (realitativní, účtárny ...).
- 3) Přímé náklady = náklady obslužných činností (praní, úklid, údržba ...) + provozní režie (energie).
- 4) Odpovídá výkazu zisku a ztrát za celou organizaci.
- 5) Nemocnice Ivančice - JIP zahrnuta pod ARO lůžkové.
- 6) Využití lůžek v % - má být počítána na 365 dnů v roce, ne na méně

Základní údaje

Akutní lůžková péče	2016	2017	2018
Počet DRG případů	19 528	19 014	18 646
Casemix (suma relativních vah případů)	16 415,1196	15 927,5250	15 957,2874
Casemix index (relativní váha na jeden případ)	0,8406	0,8377	0,8558
Celková úhrada za hospitalizace v Kč	435 010 975	470 062 963	
Základní sazba v Kč (úhrada za péči poskytnutou případu s relativní vahou = 1)	26 500,63	29 512,62	0,00

Poznámka:

Úhrada akutní lůžkové péče za r. 2018 není z pohledu finančního vyrovnání se zdravotními pojišťovnami finální (vyúčtování obdržíme v období červen - červenec 2019).

ZUM a ZULP

Vybrané údaje u 40 nejčtetnějšíchází (řazeno od nejčtetnějších k méně čtetným)

Báze	Popis	Počet případů	ZULP v Kč na 1 případ	ZUM v Kč na 1 případ	případy s CC v %	případy s MCC v	počet případů			
							časové outliers	z toho horní outliers	materiálové outliers	z toho horní outliers
1575	NOVOROZENEC, VÁHA PŘI PORODU > 2499G, BEZ ZÁKLADNÍHO VÝKONU	904	2	0	23	1	3		4	4
1463	VAGINÁLNÍ POROD	735	348	0	9	5	5	2	87	87
0837	KONZERVATIVNÍ LÉČBA PROBLÉMŮ SE ZÁDY	615	172	0	25	1	4	3	39	39
0535	SRDEČNÍ SELHÁNÍ	565	2 473	23	51	33	14	5	238	238
0542	SRDEČNÍ ARYTMIE A PORUCHY VEDENÍ	450	1 039	2	42	4	8	6	135	135
0638	JINÉ PORUCHY TRÁVICÍHO SYSTÉMU	377	1 122	95	33	20	12	11	43	43
2340	REHABILITACE 5-13 DNÍ	374	26	0	36	8	1	1	4	4
0637	JINÁ GASTROENTERITIDA A BOLEST BŘICHA	333	200	0	22	19	5	5	29	29
0335	JINÉ PORUCHY UŠÍ, NOSU, ÚST A HRDLA	330	81	0	51	2	1	1	16	16
1633	PORUCHY ČERVENÝCH KRVINEK, KROMĚ SRPKOVITÉ CHUDOKREVNOSTI	312	7 016	24	46	13	6	1	11	11
1132	INFEKCE LEDVIN A MOČOVÝCH CEST	307	1 751	119	58	13	4	3	57	57
1309	DILATACE, KYRETÁŽ A KÓNIZACE	305	123	0	8	1	8	8	12	12
0441	PŘÍZNAKY, SYMPTOMY A JINÉ DIAGNÓZY DÝCHACÍHO SYSTÉMU	300	1 363	53	40	12	12	8	69	69
0333	EPIGLOTITIS, OTITIS MEDIA, INFEKCE HORNÍCH CEST DÝCHACÍCH, LARYNGOTRACHEITIS	295	278	12	15	7	4	4	32	32
1105	MENŠÍ VÝKONY NA LEDVINÁCH, MOČOVÝCH CESTÁCH A MOČOVÉM MĚCHÝŘI	291	648	4 503	35	3	4	3		
0134	CÉVNÍ MOZKOVÁ PŘÍHODA S INFARKTEM	278	1 317	19	42	15	14	4	24	24
0819	ARTROSKOPIE	272	2	1 232	8	2			64	64
0436	PROSTÁ PNEUMONIE A DÁVIVÝ KAŠEL	262	3 106	6	45	23	13	2	61	61
0308	VÝKONY NA KRČNÍCH A NOSNÍCH MANDLÍCH	257	133	73	10	0	7	7	37	37

0204	VÝKONY NA ČOČCE S NEBO BEZ VITREKTOMIE	256	8	27	16	1				
1107	URETRÁLNÍ A TRANSURETRÁLNÍ VÝKONY	252	704	684	35	6	2	2	15	15
0934	JINÉ PORUCHY KŮŽE A PRSU	247	74	0	38	2	11	9	11	11
0930	ZÁVAŽNÉ PORUCHY KŮŽE	234	581	187	47	16	14	1	31	31
1304	DĚLOŽNÍ A ADNEXÁLNÍ VÝKONY PŘI CA IN SITU A NEZHOUNÝCH ONEMOCNĚNÍCH	232	257	7 594	13	3				
0142	EPILEPTICKÝ ZÁCHVAT	203	346	5	26	9	4	4	20	20
1031	HYPOVOLÉMIE A PORUCHY ELEKTROLYTŮ	202	190	0	32	41	4		12	12
0331	PORUCHY ROVNOVÁHY	199	133	0	33	3	1		11	11
1460	POROD CÍSAŘSKÝM ŘEZEM	182	458	0	19	5	3	3	10	10
0544	SYNKOPA A KOLAPS	171	1 398	4	43	9	2	2	68	68
0815	VÝKONY NA HORNÍCH KONČETINÁCH	169	469	7 316	20	3	3	3	18	18
0932	FLEGMÓNA	166	1 421	55	57	11	5	1	18	18
0203	INTRAOKULÁRNÍ VÝKONY, KROMĚ ČOČKY	165	76	1 174	15	1	1	1		
0137	PORUCHY KRANIÁLNÍCH A PERIFERNÍCH NERVŮ	164	174	5	20	2	2	2	9	9
0432	PLICNÍ EMBOLIE	158	3 660	4	27	57	4	1	23	23
1464	POTRAT S DILATACÍ A KYRETÁŽÍ, ASPIRAČNÍ KYRETÁŽÍ NEBO HYSTEREKTOMIÍ	156	131	59	6	1	3	3	22	22
0543	ANGINA PECTORIS A BOLEST NA HRUDNÍKU	153	1 595	0	29	6	1	1	78	78
0811	VÝKONY NA KOLENU, BÉRCI A HLEZNU, KROMĚ CHODIDLA A ALOPLASTIKA MTP KLOUBU PALCE NOHY A CMC KLOUBU PALCE RUKY	149	393	11 515	15	2	3	2	22	22
0547	JINÉ PORUCHY OBĚHOVÉHO SYSTÉMU	143	1 856	0	34	9	3	2	70	70
0538	PERIFERNÍ A JINÉ VASKULÁRNÍ PORUCHY	142	1 541	532	44	18	27	3	30	30
0437	CHRONICKÁ OBSTRUKTIVNÍ PLICNÍ NEMOC	141	1 762	7	46	13	5	2	48	48

ZULP = zvlášť účtované léčivé přípravky, ZUM = zvlášť účtovaný materiál

CC = komplikace a přidružené nemoci, MCC = významné komplikace a přidružené nemoci

časový outlier = případ mimo rozmezí ošetřovací doby dle číselníku relativních vah

materiálový outlier = případ mimo rozmezí materiálových nákladů dle číselníku relativních vah

Přehled o výkonech společných vyšetřovacích a léčebných složek (tabulka B)

Oddělení	Přepočt. počet lékařů	Přepočt. počet nelékařských povolání podle zákona č. 96/2004 Sb.	2016	2017	2018
			Celkový počet provedených vyšetření	Celkový počet provedených vyšetření	Celkový počet provedených vyšetření
radiologie a zobrazovací metody	7,4	15,8	91 527	81 358	81 727
z toho CT	x	x	9 955	9 700	9 971
mamografie	x	x	9 989	10 163	10 263
angiografie *	x	x	0	0	0
magnetická rezonance **	x	x	0	0	3 081
klinická biochemie	0,3	18,8	1 198 467	1 235 881	1 243 644
mikrobiologie	0,2	11,7	174 077	167 366	167 055
klinická hematologie	0,9	7,0	149 877	153 406	157 173
transfuzní služba	0,7	6,0	20 567	20 547	23 771
nukleární medicína	2,0	8,7	6 695	5 856	5 941
patologie	3,0	7,0	36 340	36 977	41 566
lékárna	0,0	7,0	0	0	0
veřejná lékárna	0,0	5,8	0	0	0

* - neprovádí se

** - od roku 2018 bude uváděna magnetická rezonance místo angiografie

Přehled o zdravotní péči poskytnuté v ambulancích (tabulka C)

AMBULANCE	2016			2017			2018		
	Počet vyšetření	Přepoč. počet lékařů*	Přep.poč. nelékař. povolání*	Počet vyšetření	Přepoč. počet lékařů*	Přep.poč. nelékař. povolání*	Počet vyšetření	Přepoč. počet lékařů*	Přep.poč. nelékař. povolání*
Interní amb.+ ÚPS	1 443	nepřetržitě		1 395	nepřetržitě		1 597	nepřetržitě	
Interní amb. I **	9 781	1,6	4,0	9 414	1,65	4,00	9 316	1,60	5,00
Diabetolog.amb.I	5 514	0,9	2,0	0	0,85	2,00	0	0,85	1,00
Diabetolog.amb. II	5 231	1,0	1,0	10 631	1,00	1,00	10 609	1,00	1,75
Endokrinolog. amb	5 570	0,6	1,0	5 812	0,58	2,00	5 999	0,58	1,00
Gastroenter. amb.	6 996	1,0	1,0	2 768	1,00	1,00	2 934	1,00	1,00
Kardiolog.amb. I	2 749	0,4	1,0	3 215	0,60	2,00	3 412	0,60	1,00
Kardiolog.amb. II	1 422	1,0	2,0	443	0,80	0,85	611	0,80	0,88
Revmatolog. amb	10 207	0,7	1,0	6 837	0,65	1,00	6 026	0,65	1,00
Rehabilitační amb.	2 333	0,6	1,0	2 338	0,63	1,00	2 194	0,63	1,00
Rehab.amb.Veselí	1 892	1,0	0,0	2 093	1,00	0,00	2 008	0,55	
Hematologická ambulance	2 956	0,4	2,5	3 770	0,40	2,50	3 987	0,40	2,50
Infekční amb. I.	1 980	0,6	2,0	1 934	0,55	1,80	2 094	0,55	2,00
Por. pro trop.a hep.choroby Hodonín	288	0,1		288	0,10		289	0,10	
Por. pro trop.a hep.choroby Veselí	220	0,1		246	0,10		243	0,10	
TRN ambulance		0,0	0,0		0,00			1,00	1,60
TRN ambulance I.	1 994	0,8	1,0	1 915	0,80	1,00	1 853	0,40	1,00
TRN amb. II.	5 871	1,0	1,6	6 008	1,00	1,60	6 436	0,40	0,80
TRN - kalmetizace	0	0,0	1,0	0	0,0	1,0	0	0,0	0,0
Neurologická příjmová ambulance	1 355	nepřetržitě		1 742	nepřetržitě		1 803	nepřetržitě	
Neurologická amb.	9 090	1,0	1,0	6 675	1,00	1,00	5 795	1,00	1,00
Laboratoř EMG, EEG	2 170	1,0	1,0	2 034	0,95	2,00	1 785	1,00	2,00
Dětská neurol. amb.	1 992	0,5	1,0	1 890	0,50	1,00	1 727	0,50	1,00
Dětská amb.+ÚPS	329	nepřetržitě		350	nepřetržitě		348	nepřetržitě	
Dětská dia. amb	134	0,1		1 316	0,10		1 364	0,10	
Dětská kardio amb.	900	1,0	1,0	885	1,00	1,00	845	1,00	1,00
Dětská nefrolog. amb.	161	0,1		170	0,10		179	0,10	
Dětská ambulance	2 177	0,3	1,0	986	0,25	1,00	826	0,25	1,00
Dětská gastroent.	0	0,1		228	0,05		180	0,05	
Onkologická amb.	3 161	1,2	2,1	3 776	1,00	2,25	3 913	1,00	2,25
Kožní ambulance	8 045	2,0	3,0	8 789	2,00	3,00	8 792	2,00	3,40
Chirurg.amb.+ ÚPS	8 515	nepřetržitě		8 495	nepřetržitě		8 056	nepřetržitě	
Chirurg.amb.I.	1 557	0,5	12,2	1 851	1,00	14,19	1 634	0,25	14,68
Chirurg.amb.II.	17 882	1,0		9 417	1,00		10 001	0,65	
Traumatolog.amb.	5 616	0,4		5 827	0,68		5 469	0,40	
Chir. cévní amb.	2 646	0,4		2 617	0,38		1 980	0,20	
Chirurgická a endoskop. amb**	57	0,9	3,0	106	0,85	3,00	82	0,85	3,00

Chir.amb.polikl.	1 300	0,8	0,0	0	0,00	0,00	0	0,10	
Gyn..amb.+ ÚPS	1 165	nepřetržitě		1 221	nepřetržitě		1 184	nepřetržitě	
Gyn.amb+- ultrzvuk**	2 211	0,5		1 644	0,50	0,60	2 304	0,50	0,60
Ortopedická amb.	10 586	1,0	2,0	6 800	1,00	2,00	6 452	1,00	2,00
Traum. pohyb.aparátu	3 987	1,0		4 243	1,00		4 537	1,00	
Ortopedická amb. poliklinika	324	0,2	0,1	0	0,23		0	0,23	
Ortopedická amb. Hodonín	1 468	0,2		1 122	0,20		1 164	0,20	
Ortopedická amb. Veselí	2 104	0,2	0,2	235	0,10	0,00	1 103	0,20	
ORL ambulance + ÚPS	3 075	nepřetržitě		3 579	nepřetržitě		3 782	nepřetržitě	
ORL ambulance**	17 529	1,0	1,6	14 613	3,00	4,30	13 887	3,00	4,30
Foniatrická amb. I	2 590	1,0	1,0	2 566	1,00	1,00	3 828	1,00	1,00
Foniatrická amb. II	2 965	0,5	1,0	2 858	0,50	1,00	1 383	0,50	1,00
Oční amb.+ ÚPS	1 068	nepřetržitě		1 424	nepřetržitě		1 329	nepřetržitě	
Oční ambulance**	20 678	2,0	4,0	16 381	1,00	4,00	17 411	1,00	4,00
Oční dětská amb.	1 131	0,4		1 334	0,20		1 579	0,20	
Oční diabetol.amb.	2 436	0,6		2 193	0,20		2 071	0,20	
Urologická amb.	9 314	1,0	2,0	9 607	1,00	2,00	9 420	1,00	2,00
Algesiologická amb.	1 447	0,3	0,4	1 363	0,30	0,35	1 327	0,30	0,50
Praktický lékař pro dospělé	2 986	1,0	1,0	2 192	1,00	1,00	1 100	1,00	1,00
Stom. amb + ZA	1 818	0,8	0,8	1 915	2,00	0,80	1 861	1,00	0,80
Alergologická ambulance	823	0,2		888	0,20	0,20	868	0,20	0,20
Logopedická amb. I.	2 683	0,0	1,0	2 861	0,00	1,00	2 780		1,00
Logopedická amb. II.	2 659	0,0	1,0	2 744	0,00	1,00	2 623		1,00
Celkem ambulance	228 581	34,90	63,48	198 044	35,99	70,44	196 380	33,18	70,26

* stav k poslednímu dni roku

v tis. Kč

LÉKÁRNA	2016	2017	2018
Výdej na recepty	0	59 852	68 257
Přímý prodej	87	5 415	7 108
Výdej na poukazy	0	3 345	3 552
Výdej léků pro nemocnici	37 191	40 124	41 258
Výdej SZM pro nemocnici	71 982	76 826	81 707

Služby zajišťované externě

Mezi služby zajišťované externě řadíme spolupráci s laboratořemi jiných subjektů. Jedná se o laboratoře klinické biochemie, imunologické, mikrobiologické, histologické, laboratoř molekulární diagnostiky apod. Tyto laboratoře provádějí specializované metody, kterými Nemocnice Kyjov nedisponuje.

Seznam spolupracujících laboratoří:

OKBH FN Brno Bohunice
Ústav patologie, histologická laboratoř, FN Brno Bohunice
Oddělení klinické mikrobiologie, antibiotické středisko, FN Brno Bohunice
Neurochirurgická klinika FN Brno Bohunice
Dermatovenerologická klinika FN Bohunice, Brno
Odd. lékařské genetiky, laboratoř molekulární diagnostiky, FN Brno, Černopolní 9, Brno
Dětská nemocnice, OKB, Brno
OKB FN u sv. Anny Brno
I.patologicko-anatomický ústav, FN u sv. Anny Brno
Ústav klinické imunologie a alergologie, FN u sv. Anny
I.Dermatovenerologická klinika FN U Sv.Anny, Brno
Synlab Czech s.r.o., Brno – Modřice
Viamedia s.r.o., imunologická laboratoř, Brno
Calculi, RNDr. Tamara Bulková, Brno
Pracoviště elektronkového mikroskopu, Praha 10
Zdravotní ústav, Brno
Centrum klinických laboratoří, Ostrava
Psychiatrická léčebna, Brno
ÚKBLD VFN, Praha
Nelsonská laboratoř (Mikrobiologie), Brno
Imuno laboratoř, bioptická stanice PRM, Obilní trh, Brno
Ústav soudního lékařství, Brno
Úrazová Nemocnice, Ponávka, Brno
Odd. patologie a molekulární medicíny, Thomayerovy nemocnice, Praha 4 Krč
Cytolab – Dr. Mixová, Praha 4
NRL pro salmonely SZÚ, Praha 10
NRL pro tkáňové helmintózy, Praha 10
Medservice, s.r.o., Brno-Řečkovice
Masarykův onkologický ústav, Oddělení patologie, laboratoř klinické biochemie, Brno
Genetická laboratoř, Centrum kardiovaskulární a transplantační chirurgie, Brno
Centrum laboratoří, odd. biochemické toxikologie a genetického vyšetření, Brno
Revmatologický ústav, Imunologická laboratoř, Praha 2
Biolab, Ústav Dědičných metabolických poruch VFN a 1.LFUK, Praha 2
Imalab s.r.o., Zlín
Sang-Lab – klinická laboratoř, Karlovy Vary
Aeskulab, Laboratoř klinické biochemie, Brno
IFCOR - KLINICKÉ LABORATOŘE, s.r.o., Brno

Ortopedické oddělení

Ve velmi dobré spolupráci pokračujeme s protetickou firmou DZO Uherské Hradiště, která 2x za měsíc přijíždí k ošetření našich pacientů. Předmětem jejich činnosti je výroba ortopedicko - protetických pomůcek, převážně individuálních ortopedických vložek, trupových a končetinových ortéz.

Mezi další dlouhodobě spolupracující protetické firmy patří Ortika a.s Hulín, Ortex spol.s.r.o. Zlín a Snížek v.o.s. Brno.

Nedílnou součástí operativy je dlouhodobá spolupráce s Národním centrem Tkání a Buněk (NCTB), a.s. Brno, při nákupu kostních štěpů pro náročnější operace (reimplantace, zlomeniny). Při operacích používáme i syntetickou kostní náhradu se silikátem Actifuse TM, která se kvalitou vyrovná standardnímu kostnímu štěpu.

Dále spolupracujeme s Národním centrem Tkání a Buněk (NCTB) a.s. Brno, při odběru hlavice femuru od žijícího dárce.

Onkologické oddělení

Onkologické oddělení zajišťuje pro pacienty externě služby, které nejsou v Nemocnici Kyjov dosažitelné, jako je – PET, radioterapii, biologickou léčbu.

Ústavní pohotovostní služba

Ústavní pohotovostní služba je zajišťována na dohodu o pracovní činnosti zaměstnanci Nemocnice Kyjov a částečně externími pracovníky. Potřeba externích pracovníků zůstává již několik let stejná – nedostatečný počet lékařů se specializovanou způsobilostí.

Ústavní pohotovostní služba je provozována na těchto odděleních:

interna, chirurgie, ortopedie, urologie, ARO, neurologie, gynekologicko-porodnické, dětské, ORL, OKB, oční, RDG a hematologie a to v pracovní den od 15,30 – 7,00 hod. a o víkendech a svátcích nepřetržitě. Některá oddělení jsou navíc posílána sloužícím lékařem na telefonu (dětské a gynekologicko-porodní oddělení).

Stížnosti

Vyřizování stížností je v nemocnici řešeno dle směrnice SM/ORG-5 Přijímání a vyřizování stížností.

V roce 2018 obdržela nemocnice 22 stížností, z toho 9 na poskytovanou zdravotní péči, 13 na chování zdravotnických pracovníků. Na poskytovanou zdravotní péči byly stížnosti shledány jako neoprávněné, 7 stížností na chování zdravotnických pracovníků bylo shledáno jako oprávněné.

Přehled stížností dle oddělení:

Č.	Oddělení, úsek	Oprávněnost	Náprava, vyjádření
1.	Dětské	1x oprávněná	Zaslán dopis s omluvou
2.	Chirurgie	2x neoprávněná	Zaslán dopis s vyjádřením
3.	Emergency	4x neoprávněná 4x oprávněná	Uzavřeno při osobním jednání Zaslán dopis s omluvou
4.	Gynekologie a porodnictví	3x neoprávněná 1x oprávněná	Zaslán dopis s vyjádřením Zaslán dopis s omluvou
5.	Neurologie	2x neoprávněná	Zaslán dopis s vyjádřením
6.	ORL	1x neoprávněná	Zaslán dopis s vyjádřením
7.	Rehabilitace	1x oprávněná	Zaslán dopis s omluvou
8.	Urologie	2x neoprávněná	Zaslán dopis s vyjádřením
9.	Zdravotně dopravní služba	1x neoprávněná	Zaslán dopis s vyjádřením

Většina stížností vyplývá spíše z komunikace mezi pacientem a zdravotnickým personálem. Z výše uvedené tabulky je zřejmé, že k medicínskému pochybení nedošlo.

Děkovné dopisy

Nemocnici bylo zasláno celkem 34 děkovných dopisů. Nejvíce poděkování bylo adresováno na urologické a gynekologicko-porodnické oddělení. V některých dopisech bylo uvedeno poděkování na dvě a více oddělení.

Průzkum spokojenosti

Za provádění a zpracování šetření spokojenosti v Nemocnici Kyjov je odpovědný manažer kvality. Závěrečné zprávy s výsledky všech šetření spokojenosti jsou vždy předány vedení Nemocnice Kyjov a prostřednictvím vedoucích pracovníků jsou s nimi seznámeni řadoví zaměstnanci.

1. Spokojenost hospitalizovaných pacientů

Termín: květen – červen 2018

Metoda: FOCUS GROUP (přímé rozhovory s respondenty ve skupině, vždy na konci hospitalizace)

Respondentů: 77 na 18 lůžkových stanicích

Shrnutí výsledků: Stejně jako v předchozích šetřeních vyjadřovali dotázaní pacienti **celkově převážně spokojenost**, nadále je patrný **mírně se zlepšující trend spokojenosti** - průměrné hodnocení 1,57 v roce 2015 vs. 1,3 v roce 2016 vs. **1,25 v roce 2018** (hodnocení jako ve škole 1 - nejlepší, 5 - nejhorší). Jako **důvod ke spokojenosti** udávali dotázaní nejčastěji úroveň a přístup personálu – zmiňovány byly především sestry. Dále byla relativně často pozitivně vnímána strava a také kvalita prostředí (např. v porovnání s FN). Nespokojenost pramenila

nejčastěji z kvality stravy a na některých odděleních z úrovně vybavenosti oddělení (např. postele), sporadicky se objevily i výhrady k personálu (např. na nejednotnost jejich doporučení, citlivost).

2. Spokojenost ambulantních pacientů

Termín šetření: březen 2018

Počet distribuovaných dotazníků: 1415

Návratnost celkem: 45 %

Metodika: dle rozdělovníku byly dotazníky distribuovány na jednotlivá pracoviště, vždy část do ambulance (sestra rozdávala přímo pacientům), část dotazníků byla ponechána na viditelném a dostupném místě v čekárně. Personál vyplněné dotazníky nevybíral zpět, respondenti je vhadzovali do k tomu určených schránek, které byly uzamčené.

Shrnutí: Výsledky šetření spokojenosti ambulantních pacientů lze považovat za **velmi dobré**. V porovnání s předchozími dvěma šetřeními byly v roce 2018 zaznamenány téměř shodné výsledky. Nashromážděná data vypovídají o průměrné vysoké spokojenosti ambulantních pacientů s **přístupem sester i lékařů**. Sporadicky se objevuje i kritičtější až negativní hodnocení personálu, které je ale nerovnoměrně rozloženo napříč nemocnicí a zaslouží si bližší rozbor. Při podrobnější analýze je patrná jasná souvislost mezi délkou čekání pacienta a jeho celkovou spokojeností. Naštěstí se daří většinu pacientů (cca ¾) ošetřit během 30 min. Podobně také objednaní pacienti vykazovali o něco větší spokojenost než neobjednaní. Nepatrně více kriticky se pacienti vyjadřovali k **prostředí** v nemocnici (čekárny, ambulance atd., kde byly sporadicky deklarovány stížnosti např. na stísněnost čekárny, nemožnost větrání, chlad a průvan, nedostatečný počet a špatný stav míst k sezení v čekárně apod.). **Celkovou spokojenost** to ale zdá se příliš neovlivnilo – kladně (tj. známkou jako ve škole 1 nebo 2) ji hodnotilo 96% pacientů.

Průměrné hodnocení přístupu personálu a prostředí:

(jako ve škole: 1 – nejlepší, 5 – nejhorší)

	Rok 2018
Sestry	1,08
Lékaři	1,18
Prostředí (ambulance + čekárna)	1,52
Celkové hodnocení	1,16

Vzdělávací akce organizované Nemocnicí Kyjov pro laickou veřejnost

V průběhu roku se oddělení několikrát prezentovala v regionálním tisku (Slovácký deník, Kyjovské noviny, Hodonínský deník), TV Slovácko.

Dětské oddělení ve spolupráci s ARO podává pravidelné informace a praktické ukázky KPR novorozence pro maminky na novorozeneckém oddělení. Kurz je realizován vždy 1x týdně pro hospitalizované matky, který realizuje lékař, případně i sestra novorozeneckého úseku.

Porodní asistentky pořádají a organizují předporodní kurzy pro těhotné ve spolupráci s novorozeneckým oddělením, rehabilitačním oddělením a anestezií. Laktační poradenství i po telefonu pro kojící maminky, také prohlídky porodního sálu a oddělení s konzultací pro těhotné klientky a doprovod.

Při Nemocnici Kyjov pracuje Klub stomiků ILCO, který pořádá pravidelná setkání pacientů se stomií. Setkání stomiků proběhlo 10x v roce 2018 (Praha, Pardubice, Hradec Králové, Plzeň, České Budějovice, Liberec, Ostrava, Olomouc, Brno) – aktivní účast MUDr. Petr Jermář.

Lékařka dětského oddělení MUDr. Jana Herůfková se aktivně účastnila na Kurzu první pomoci pro laickou veřejnost, který proběhl ve spolupráci se ZZS JMK, příspěvková organizace v říjnu 2018 v obci Kobylí.

Lékařka dětského oddělení MUDr. RNDr. Michaela Thérová přednášela ve ZŠ a MŠ Hroznová Lhota, 7. 3. 2018, na téma „Moje tělo“.

MUDr. Barbora Horáková z interního oddělení přednášela na srazu seniorů ve Svatobořicích-Mistříně na téma: AIM - příznaky a první pomoc.

MUDr. Jaromír Břeň přednášel pro předškoláky v Šardicích na zdravotní téma.

Lékař onkologické ambulance MUDr. Mojmír Švábenský dne 15. 11. 2018 přednášel v Blatnici pod Sv. Antonínkem na téma: Alternativní metody léčení onkologických onemocnění

Každé pondělí je na urologickém oddělení pořádána edukační přednáška na téma: „Vypuzovací kůry a životospráva po absolvování mimotělního drcení, metafylaxe urolitiázy“, pro klienty, kteří podstoupili extrakorporální litotrypsi. Následně klienti obdrží příslušný edukační materiál.

LPS

Komentář k tabulce Přehled o lékařské pohotovostní službě v roce 2018

(následující strana)

Nemocnice Kyjov zajišťovala lékařskou pohotovostní službu v regionu v rámci činnosti Emergency. Návštěvní služba lékařem není poskytována. Život ohrožující stavy řeší zdravotnická záchranná služba.

V mimopracovní době od 15.30 - 7.00 hodin a 24 hodin v době víkendů a státních svátků je zajištěno ohledání zemřelých v regionu. LPS pro děti byla poskytována na dětském oddělení ve všední dny v rozsahu 5 h a o víkendech a svátcích v rozsahu 12 h. Stomatologická LPS byla poskytována pouze o víkendech a svátcích v rozsahu 6 h.

Přehled o lékařské pohotovostní službě 2018 (tabulka D)

Název zdravotnického zařízení poskytujícího LPS	Nemocnice Kyjov, příspěvková organizace		
Adresa zdravotnického zařízení poskytujícího LPS	<i>Strážovská 1247/22, 697 01 Kyjov</i>		
Adresa ordinace poskytující LPS	<i>Strážovská 1247/22, 697 01 Kyjov</i>		
Druh LPS	<i>dospělí dospělí+děti</i>	<i>děti</i>	<i>stomatolog.</i>
Počet ošetřených osob	741	1 388	1 858
Ohledání zemřelých (ANO/NE)	ANO	NE	NE
Počet výjezdů služby ohledání zemřelých	371,00		
Příjmy za rok celkem (v tis. Kč)	9 514	805	933
z toho od zdravotních pojišťoven	6 196	618	727
od Jihomoravského kraje	2 712	0	0
regulační poplatky	554	182	173
jiné příjmy	52	5	33
Náklady za rok celkem (v tis. Kč)	9 281	1 449	638
Ordinační doba LPS	PO - PÁ 15.30 - 6.00, SO - NE a svátky nepřetržitě 24 hodin	PO - PÁ 16.00 - 21.00, SO - NE a svátky 8.00 - 20.00	SO - NE a svátky 8.00 - 13.00
Počet lékařů střídajících se ve službách	22	30	89
Počet lékařů v 1 směně	1	1	1
Mzda lékaře Kč/hod.	412	344	500
Počet sester střídajících se ve službách	9	10	13
Počet sester v 1 směně	1	1	1
Mzda sester Kč/hod.	186	141	146
Poznámka	*odměna vč. ohledání		

Cizinci ošetření v organizaci

V roce 2018 bylo ošetřeno 334 cizích státních příslušníků a celkové náklady na jejich péči činily 1 892 041,- Kč. Z členských zemí EU bylo ošetřeno 287 cizích státních příslušníků a celková částka za tato ošetření byla 1 735 163,- Kč. Cizinců ošetřených mimo země EU bylo 47 s celkovou částkou 156 878,- Kč. Za občany ČR, kteří jsou pojištěni v některém členském státě EU, bylo v roce 2018 uhrazeno 3 237 106 Kč.

Konkrétní počty ošetřených cizinců podle státní příslušnosti zobrazuje následující tabulka.

Stát	Počet cizinců
Bulharsko	3
Dánsko	1
Finsko	1
Francie	1
Irsko	1
Itálie	3
Maďarsko	3
Německo	16
Nizozemsko	2
Polsko	3
Rakousko	10
Ruská federace	1
Slovensko	232
Spojené království	9
Srbsko	1
Španělsko	2
Švýcarsko	1
Ukrajina	24
USA	1
Vietnam	10
Ostatní	9
Celkem	334

Vedení oddělení

Vedení jednotlivých oddělení je tvořeno primářem oddělení, zástupcem primáře, vrchní sestrou a v laboratořích vrchním zdravotním laborantem. Jmenný seznam dle jednotlivých oddělení platný ke konci sledovaného období reprezentuje následující tabulka.

Oddělení / ambulance	Primář/ vedoucí úseku	vrchní/ staniční/ úseková sestra/ laborant/ fyzioterapeut
ARO	MUDr. Jiří Vyhnal	Mgr. Hana Bízová
CS a COS	MUDr. Bronislav Okénka	Mgr. Romana Škarecká
dětské	MUDr. Milan Tauš	Bc. Renata Masaříková
endoskopie	MUDr. Radim Kasarda	Jolana Skácelová
gynek. - porodnické	MUDr. Július Maruška	Ivana Zlámalová
chirurgie	MUDr. Bronislav Okénka	Hana Sojková
infekční	MUDr. Josef Blažek	Mgr. Veronika Raštáková
interna	MUDr. Jan Sekerka	Bc. Ivana Šupová
klinická biochemie	Ing. Rostislav Kotrla	Josef Novotný
kožní	MUDr. Markéta Repíková	Ilona Gajdoščíková
mikrobiologie	Mgr. Hana Křemečková	Blanka Jankůjová
neurologie	MUDr. Petr Vrána	Jana Sedřová
nukleární medicína	Mgr. Igor Tichý	Marie Havalová
oční	MUDr. Evžen Fric, Ph.D.	Mgr. Jitka Amlerová
onkologie	MUDr. Mojmír Švábenský	Miroslava Bartoňová
ORL	MUDr. Jaroslav Vymazal	Mgr. Eva Zajícová
ortopedie	MUDr. Jan Bíla	Zdeňka Kubičková
patologie	Doc. MUDr. Aleš Pastrňák, CSc.	Radmila Šupálková
plicní	MUDr. Petr Kolman	Helena Lilková
RDG	MUDr. Luboš Látal	Marie Pavlušová
RHB	MUDr. Soňa Koenigová	Růžena Zemanová
transfúzní a hematol.	MUDr. Jitka Hovadíková Kujíčková	Stanislava Poláčková
urologické	MUDr. Miroslav Krhovský	Jaroslava Machalínková
ústavní lékárna	Mgr. Juraj Bakič	Franková Jitka
lékárna pro veřejnost	PharmDr. Pavla Brančová	-

Personální změny na jednotlivých pracovištích

K 1.11.2018 byl novým přednostou RDG oddělení jmenován MUDr. Luboš Látal.

Postgraduální vzdělávání

Vzdělávání lékařských pracovníků

V roce 2018 získali 4 lékaři specializovanou způsobilost, 8 lékařů získalo Certifikát o absolvování základního kmene.

Nemocnici Kyjov byly MZ ČR schválena 4 rezidenční místa pro lékaře po celou dobu specializačního vzdělávání (obor pediatrie, radiologie a zobrazovací metody, chirurgie, anestezie a intenzivní medicína). Z personálních důvodů však byla obsazena pouze 2 místa.

Vzdělávání nelékařských pracovníků

V minulém roce ukončili pomaturitní specializační studium v oboru ošetrovatelská péče v interních oborech 1 všeobecná sestra, zobrazovací technologie v nukleární medicíně 1 radiologický asistent, histologie 1 zdravotní laborant, klinická biochemie 1 zdravotní laborant.

Pro specializačním studium nelékařských pracovníků bylo opět využito spolufinancování vzdělávání prostřednictvím dotací na rezidenční místa poskytnuté Ministerstvem zdravotnictví ČR. V roce 2018 bylo Nemocnici Kyjov schváleno 13 rezidenčních míst pro nelékařské pracovníky.

Další vzdělávání nelékařských pracovníků pokračuje následovně:

<i>Obor</i>	<i>Obor specializačního vzdělávání</i>	<i>Počet studujících</i>
Všeobecná sestra	Intenzivní péče	9
	Intenzivní péče v pediatrii	1
	Perioperační péče	3
	Ošetrovatelská péče v interních oborech	2
	Ošetrovatelská péče v chirurgických oborech	1
Radiologický asistent	Zobrazovací metody v radiodiagnostice	1
Zdravotní laborant	Klinická hematologie a transfuzní služba	2
	Histologie	1
	Klinická biochemie	1

Aktivní účast zaměstnanců na vzdělávacích akcích

DĚTSKÉ

MUDr. Petra Tichá, IX. Den Florence Nightingale 12.4.2018, Cévy a cévní systém
MUDr. Petra Tichá, seminář ČLS JEP Kyjov 18.4.2018, kazuistika: Nitrolební krvácení u kojence
MUDr. Jana Herůfková, seminář SL ČLS JEP Nemocnice Kyjov, 18.4.2018, Lumbalgie v dětském věku
MUDr. Kamila Kotyková – organizace seminářů ČSL JEP v nemocnici Kyjov, seminář ČSL JEP Kyjov, 18.4. 2018, kazuistika: Cévní mozkové příhody u dětí
MUDr. RNDr. Michaela Théroová, ZŠ a MŠ Hroznová Lhota, 7. 3. 2018, interaktivní přednáška „Moje tělo“
MUDr. Jana Herůfková – Kurz první pomoci pro laickou veřejnost (ve spolupráci s RZP JMK) – Kobyly, 10/2018

GYNEKOLOGICKO-PORODNÍ

MUDr. Robert Pecha, 12.4.2018, IX Den Florence Nightingale – Když cévy nefungují správně, Kyjov

HTO

IX. Den Florence Nightingale 12.4.2018, MUDr.Hovadíková Kujíčková Jitka

CHIRURGIE

IX. Den Florence Nightingale 12.4.2018, MUDr. Tomáš Kubicko, MUDr. Eva Trlidová, MUDr. Vladimír Lžičar

INTERNA

MUDr. Eva Ambrozová, 12.4.2018 IX. Den Florence Nightingale

KOŽNÍ

MUDr. Petra Chovancová, MUDr. Lucie Kuchařová, 12.4.2018 IX. Den Florence Nightingale

OČNÍ

MUDr. Evžen Fric, Ph.D., MUDr. Karel Křen, -16. kongres České společnosti refrakční a kataraktové chirurgie, Academia centrum Univerzity T. Bati ve Zlíně, 18.-19.5.2018.
MUDr. Terezie Hrabovská, 12.4.2018, IX Den Florence Nightingale – Když cévy nefungují správně, Kyjov. Seminář lékařů na téma Oči – Kyjov (7.6.2018), Setkání zdravotníků Brno (19.10.2018).

ONM

Mgr. Igor Tichý - přednáška **Renoscint MAG3, nový přípravek pro dynamickou scintigrafii ledvin - první zkušenosti**. XL. pracovní dny radiofarmaceutické sekce České společnosti nukleární medicíny (ČSNM), Máchovo Jezero, 6. - 8. 6. 2018.

Prim. MUDr. Jaromír Bernátek, MUDr. Adéla Beneda, MUDr. Veronika Kočicová, **Moderní metody nukleární medicíny a molekulární zobrazování**. Přednáška v rámci schůze Purkyňovy společnosti, Nemocnice Kyjov 21.11.2018

PATOLOGIE

Savka O.: Vaskulitidy přednáška na IX. Dnu Florence Nightingale, Kyjov, 12. 4. 2018

PLICNÍ

Prim. MUDr. Kolman, MUDr. Gáciková, Lékařský dům, Kazuistiky v plicním lékařství, téma Sarkoidosis, 7. 12. 2018.

RDG

MUDr. Luboš Látal, 12.4.2018, Kyjov - přednáška na IX. dnu Florence Nightingale Kyjov na téma: Zobrazovací metody cév

UNK

MUDr. Kan-Trombosa V.J.I.

MUDr. Rousek – Krvácení v ORL

Obě přednášky proběhly 12.4. 2018 na konferenci Florence Nightingalev Kyjově

Mgr. Zajícová – 26.1. Pardubice, Celostátní kongres ČSLR s mezinárodní účastí, Léčba ran v Nemocnici Kyjov (v rámci odborného Workshopu)

MUDr. Kubeková – LOGO klinika Brno, odborné přednášky v rámci předatestační přípravy pro logopedy 4x téma: hlas, sluch, vývojová dysfagie, balbuties

UROLOGIE

Prim. MUDr. Krhovský:

- V. ročník urologického workshopu pokroky v urogynekologii.

- 22. – 23. 11. 2018 Škola funkční urologie na téma: Diagnostika a léčba prolapsů pánevních orgánů.

- 24. 11. 2018 odborná konference INKOFÓRA na Slovensku pod názvem „Súčasná možnosti prevencie inkontinencie moču a jej dopad na zdravie ženy.“

Vzdělávací akce pořádané Nemocnicí Kyjov v roce 2018:

12. 4. 2018 – jednodenní odborná konference IX. Den Florence Nightingale s názvem „Když cévy nefungují správně ...“

17. 4. 2018 – seminář oddělení ARO - „Mimotělní metody očišťování krve na přístrojích Fresenius 4008 a multifiltrate“

18. 4. 2018 – seminář ČLS JEP – „Dětský věk“

31. 5. – 1. 6. 2018 – V. ročník workshopu – „Pokroky v urogynekologii a léčbě močové inkontinence“

7. 6. 2018 – seminář ČLS JEP – „Oči“

3. 10. 2018 – seminář lékařů ČLS JEP – „Taktika léčby insulinem“

30. 10. 2018 – seminář oddělení ARO - „Mimotělní metody očišťování krve na přístrojích Fresenius 4008 a multifiltrate“

3. 10. 2018 – seminář lékařů ČLS JEP – „Taktika léčby insulinem“

2. 11. 2018 – seminář lékařů ČLS JEP – „Moderní metody nukleární medicíny a molekulární zobrazování“

Pořízené přístroje a technologie 2018

Zdravotnická technika

K hlavním činnostem oddělení zdravotnické techniky patří zajišťování nákupů zdravotnické techniky a ostatních strojních investic, včetně zabezpečení servisu a oprav, příprava podkladů pro projekt návazné péče.

Mezi významné činnosti v roce 2018 patřilo především pořízení přístrojů z dotačního programu IROP tzv. „návazné péče“.

K dalším činnostem v roce 2018 patřilo zajištění bezpečnostně technických kontrol dle požadavků zákona č. 268/2014 Sb. Oddělení zdravotnické techniky zajišťuje metrologickou činnost dle platné legislativy (zákon o metrologii č. 505/1990 Sb., v platném znění a souvisejícími předpisy), u RTG přístrojů zkoušky provozní stálosti, kontroly účinnosti sterilizátorů a další práce nutné k zabezpečení hospodárného a bezpečného provozu zdravotnické techniky vyplývající z platných právních norem, vyhlášek a vnitřních předpisů. Výše uvedené činnosti jsou zajišťovány především externě prostřednictvím uzavřených servisních smluv nebo na základě jednotlivých objednávek.

Mezi další úzce související činnosti patřilo zajištění oprav zdravotnických a chirurgických nástrojů včetně nezdravotnických investičních celků.

Důležitou činností je průběžné sledování nákladů na jednotlivé opravy a četnosti poruch zdravotnických přístrojů a ostatních strojních investic. Na základě těchto skutečností je prováděn rozbor efektivnosti provozu. Přípravuje podklady pro sestavení plánu investic.

Oddělení zdravotnické techniky zpracovává podklady pro výběrová řízení a zabezpečuje průběh dle zásad JMK a zákona o zadávání veřejných zakázkách.

Pořízené přístroje v roce 2018 představovaly především průběžnou obnovu přístrojového vybavení a technologií, a také rozšíření nebo doplnění stávajícího přístrojového vybavení. K významným nákupům v roce 2018 patřilo pořízení přístrojů z dotačního programu IROP, např. gamakamery a jiných přístrojů, včetně vybavení pro operační sály.

Z darů bylo pořízeno:

Elektroléčebný přístroj

Sanitní vozidla

Ultrazvukový přístroj pro neurologii

Přehled pořízené zdravotnické techniky dle oddělení

Název	Pořiz.cena bez DPH	Oddělení	Zdroje financování
SANITNÍ VOZIDLO	859	ZDS	vlastní + částečně z darů obcí
ANESTEZIOLOGICKÝ VOZÍK VČ. PŘÍSLUŠENSTVÍ	63	Gynekologie	vlastní zdroje
ARCHIVAČNÍ MOBILNÍ REGÁL	759	Archiv	vlastní zdroje
BARVÍCÍ AUTOMAT	363	Patologie	vlastní zdroje
BARVÍCÍ PŘÍSTROJ	126	Transfuzní oddělení	vlastní zdroje
CELOTĚLOVÁ HYDROMASÁŽNÍ VANA	499	Rehabilitace	vlastní zdroje
DIALYZAČNÍ KŘESLO	60	Onkologie	vlastní zdroje
DOROZUMÍVACÍ ZAŘÍZENÍ - SIGNAL. SESTRA-PACIENT	112	Urologie	vlastní zdroje
EKG HOLTER	252	Interna	vlastní zdroje
ELEKTROLÉČEBNÝ PŘÍSTROJ	50	Rehabilitace	hrazeno z darů Šroubárny
GAMAKAMERA	1 980	ONM	vlastní zdroje
HEMOKULTIVAČNÍ SYSTÉM	295	Mikrobiologie	vlastní zdroje
INTUBAČNÍ VIDEO LARYNGOSKOPICKÝ SYSTÉM	98	Anestezie	vlastní zdroje
KARDIOTOKOGRAF	139	Porodní sál	vlastní zdroje
KLINICKÝ AUDIOMETR A TYMPANOMETR	139	Foniatrie	vlastní zdroje
KOAGULOMETR	496	Transfuzní e	vlastní zdroje + dotace
KOLEČKOVÝ SCHODOLEZ	90	ZDS	vlastní zdroje
HMOTNOSTNÍ SPEKTOMETR	4 950	Mikrobiologie	vlastní zdroje + dotace
MANUALNÍ DEZINFEKTOR	73	Endoskopie	vlastní zdroje
MORCELATOR	499	Urologie	vlastní zdroje
EKG	76	Interna	vlastní zdroje
MRAZÍCÍ ZALÉVACÍ SYSTÉM	252	Patologie	vlastní zdroje
NÁKLADNÍ (UŽITKOVÝ) AUTOMOBIL	229	ZDS	vlastní zdroje
NARKOTIZAČNÍ PŘÍSTROJ	960	Anestezie	IROP + vlastní zdroje
OPERAČNÍ STŮL	1 976	Urologický OS	IROP + vlastní zdroje
EKG	76	Interna	vlastní zdroje
OPERAČNÍ STŮL	1 796	Ortopedický OS	IROP + vlastní zdroje
OPERAČNÍ STŮL - 2KS	4 092	Chirurgický OS	IROP + vlastní zdroje

OPERAČNÍ SVĚTLO	318	Chirurgický OS	IROP + vlastní zdroje
OPERAČNÍ SVĚTLO	318	Urologický OS	IROP + vlastní zdroje
OPERAČNÍ SVĚTLO	318	Ortopedický OS	IROP + vlastní zdroje
OPERAČNÍ SVĚTLO	318	Chirurgický OS	IROP + vlastní zdroje
OPERAČNÍ ŽIDLE	124	Oční	vlastní zdroje
OPLACHOVÁ PUMPA	56	Endoskopie	vlastní zdroje
OPTICKÝ BIOMETR	623	Oční	vlastní zdroje
POJÍZDNÝ RTG PŘÍSTROJ	494	Plicní	vlastní zdroje
PORODNÍ LŮŽKO	342	Porodní sál	vlastní zdroje
PORODNÍ LŮŽKO	342	Porodní sál	vlastní zdroje
PŘÍSTROJ NA OHŘEV PACIENTA	37	ARO	vlastní zdroje
PŘÍSTROJ PRO OHŘEV KREVNÍ PLAZMY	89	Transfuzní oddělení	vlastní zdroje
SANITNÍ VOZIDLO	859	ZDS	dar od města Kyjov
SÁŇKOVÝ MIKROTOM	211	Patologie	vlastní zdroje
EKG	76	Interna	vlastní zdroje
ŠTĚRBINOVÁ LAMPA	236	Oční	vlastní zdroje
ULTRAZVUKOVÝ PŘÍSTROJ	96	Chirurgie	vlastní zdroje
ULTRAZVUKOVÝ PŘÍSTROJ	805	Neurologie	dar od pí Holešínská
UNIVERZÁLNÍ VRTAČKA S NÁSTAVCEM NA OSCILAČNÍ PILU	182	Chirurgický operační sál	vlastní zdroje

Zařízení s pořizovací cenou nad 100 tisíc Kč

Sanitní vozidla – 2ks

Pořízením nových sanitních vozidel dochází k postupné obměně vozového parku ZDS Nemocnice Kyjov. Některá vozidla jsou s počtem najetých kilometrů a stářím na hranici životnosti. Nová sanitní vozidla představují mnohem vyšší komfort pro pacienta.



Dodávka a montáž archivačních pojízdných regálů

Vybavením archivních prostorů Nemocnice Kyjov došlo k modernizaci a optimalizaci využití celkového prostoru pomocí nové regálové technologie včetně vyrovnání podlahy. Výroba kompletních systémů posuvných regálů je certifikována systémem ISO 9001.



Nákladní (užitkový) automobil

Zakoupením nákladního vozidla typu VAN (skříňového) došlo k obměně stávajícího vozidla, které technicky nevyhovovalo a nemohlo být již nadále využíváno (více než 20 let staré). Nové vozidlo zajišťuje převoz a rozvoz léků pro ZDS Nemocnice Kyjov.



Přístroje s pořizovací cenou nad 100 tisíc Kč

Barvicí přístroj



Přístroj slouží k barvení mikroskopických nátěrů krve a kostní dřeně. Barvené nátěry jsou hodnoceny pro identifikaci a kvantifikaci buněk ve vzorku a slouží jako pomůcka při hodnocení klinických stavů. Přístroj byl pořízen na základě doporučení inspekce NASKL (dodržování hygienických předpisů) jako náhrada za nevyhovující barvicí lázeň.

Štěrbínová lampa



Štěrbínová lampa je speciální mikroskop, který umožňuje vyšetření zejména předního segmentu oka: rohovky, duhovky a čočky. Jedná se o obměnu stávající štěrbinové lampy včetně výškově nastavitelného stolku a křesla pro příjmovou ambulanci očního oddělení.

Celotělová hydromasážní vana



Celotělová vířivka byla v provozu od ledna 2002. Vířivka je nezbytnou součástí komplexní rehabilitační léčby po úrazech, neurologických či ortopedických operacích. Je využívána 6-8 hodin denně.

Vzhledem k tomu, že byla často poruchová, bylo nutné pořídit novou.

Optický biometr



Optický biometr umožňuje bezkontaktní metodu měření oka. Při jednom zaměření je možno získat až devět parametrů. Jedná se o rychlé a přesné měření oka, které slouží k diagnostice.

Pojízdný RTG přístroj



Stávající pojízdný RTG již neodpovídal technickým předpisům a musel být vyřazen z provozu.

Vzhledem k množství imobilních pacientů, jejichž zdravotní stav vyžaduje RTG vyšetření na lůžku (asi 40 měsíčně), bylo jeho pořízení nezbytné.

EKG Holter



EKG holter na dětském oddělení byl pořízen jako náhrada přístroje, který byl v provozu od roku 2004. Servisní podpora tohoto přístroje byla výrobcem ukončena a nebylo možné provádět opravy včetně bezpečnostně technických kontrol.

Barvicí automat



Barvicí automat na patologickém oddělení slouží pro barvení zmražených řezů pro peroperační biopsie. Na základě takto zpracovaného biologického materiálu lze stanovit urgentní diagnózu peroperačně.

Sáňkový mikrotom



Sáňkový mikrotom slouží pro zhotovení řezu biologického materiálu pro účely imunohistologickochemického vyšetření.

Morcelátor



Přístroj je určen pro urologické výkony při enukleaci prostaty. Jedná se o nový způsob provádění operačního výkonu odstranění zvětšené prostaty endoskopicky. Použitím tohoto přístroje se výrazně zkrátí doba operačního výkonu a přispívá k rychlejší rekonvalescenci pacientů.

Mrazicí zalévací systém



Mrazicí systém na patologickém oddělení byl pořízen za účelem zhotovení (zmrazení) biologického materiálu pro peroperační biopsii.

Kardiotokograf



Kardiotokograf slouží k monitorování plodu. Pomocí tohoto přístroje je možno snáze odhalit nestandardní proces vývoje plodu a pomáhá určovat další diagnostiku. Přístroj patří k základnímu vybavení porodního oddělení.

Klinický audiometr a tympanometry



Klinický audiometr a tympanometr nabízí řadu testů pro přesná vyšetření poruch ucha. Audiometr slouží k vyšetření funkčních vlastností sluchu a pro určení případných sluchových poruch. Audiometr byl pořízen jako náhrada za již neopravitelný přístroj.

Porodní lůžko 2 ks



Jedná se o základní vybavení porodního sálu. Na stávajících lůžkách skončila servisní podpora a při vzniklé závadě nebylo možné provést opravu.

Pořízená nová lůžka odpovídají současným požadavkům vybavení porodního sálu, což zvyšuje komfort jak pro klientku, tak pro personál při vedení porodu.

Ultrazvukový přístroj



Ultrazvukový přístroj pro neurologické oddělení patří k základnímu vybavení tohoto oddělení. Cévní mozkové příhody tvoří značnou část spektra hospitalizovaných i dispenzarizovaných pacientů. Diagnostický ultrazvuk je nezbytný k posouzení extrakraniálního i intrakraniálního řečiště. Současným trendem je zavedení sonografie k vyšetření periferních nervů, posouzení kontinuity, komprese, úžinových syndromů a dále pak k vyšetření svalové tkáně.

Gamakamera



Repase uvedeného zařízení vedla k náhradě téměř všech hardwarových i softwarových součástí kamery, která byla pořízena v roce 1992.

Planární gamakamera je nenahraditelná při provádění scintigrafických vyšetření ledvin nebo plic, které představují jedno z nejčastěji prováděných vyšetření na ONM.

Jedná se o mimořádně výhodnou investici, která zajistí nové vyšetřovací zařízení při výrazné úspoře pořizovacích nákladů ve srovnání s novou gamakamerou.

Hemokultivační systém pro mikrobiologii



Jedná se o přístroj pro vyšetření hemokultivací – vyšetření vzorků krve (sepsy, atd.). Při neustále zvyšujícím se počtu požadovaných vyšetření bylo nutné pořídit další přístroj.

Z dotačního programu IROP byly pořízeny:

Narkotizační přístroj



Jedná se o obměnu přístroje, který byl pořízen v roce 2000. Vzhledem ke stáří přístroje a vzniklému havarijnímu stavu bylo nutné pořídit nový přístroj, který odpovídá současným požadavkům pro vedení anestezie z hlediska bezpečnosti pacienta.

Operační světla – 4 ks



Operační světla pro chirurgický, ortopedický a urologický operační sál byla pořízena v roce 2002. Dle vyjádření výrobce na tyto typy světel již skončila servisní podpora. Jejich časté výpadky komplikovaly provoz a bezpečnost operativy. Z výše uvedeného důvodu byla pořízena nová operační světla.

Operační stoly – 4 ks



Operační stoly pro chirurgické, ortopedické a urologické operační sály byly pořízeny v roce 2002. Dle vyjádření výrobce již skončila servisní podpora, a proto bylo nutné pořídit 4 ks operačních stolů s vyměnitelnou operační deskou. Tyto splňují požadavky koncepčního řešení operačních sálů vybudovaných v roce 2002 tak, aby manipulace s pacientem před a po operaci byla co nejmenší a prodlevy mezi operačními výkony byly minimální.

Koagulometr



Hlavním důvodem pořízení nového koagulometru byly nedostačující kapacitní možnosti stávajícího přístroje.

Přístroj byl na HTO od roku 2009, v nepřetržitém provozu, s počtem vyšetření cca 150 vzorků denně.

Analyzátor provádí celkem 10 koagulačních metod, které jsou časově náročné pro speciální koagulační vyšetření, které zasahují do rutinního provozu.

Při poruše analyzátoru byla záloha pouze na dvě metody.

Hmotnostní spektrometr



Hlavním důvodem pro pořízení hmotnostního spektrometru je náhrada současně používaných diagnostických metod z důvodů potřeby zrychlení identifikace mikroorganismů do rodu i druhu a následně zrychlení nasazení cílené antibioterapie.

Lze jej použít pro gram-pozitivní i gram-negativní bakterie, kvasinky a mnohobuněčné houby bez jakýchkoliv předběžných zkoušek. Efekt je ve zlepšení vyšetřovacího komfortu, zkvalitnění diagnostiky, rozšíření a zpřesnění spektra vyšetřovaných mikroorganismů a v neposlední řadě pak včasná, cílená a efektivní antibioterapie pacientů.

Diagnostické a léčebné postupy

V minulém roce došlo v nemocnici k zavedení následujících inovativních léčebných postupů v členění dle jednotlivých oddělení:

GYNEKOLOGICKO-PORODNICKÉ ODDĚLENÍ

Zavedeno vyšetření AMH (antimülleriánského hormonu).

CHIRURGICKÉ ODDĚLENÍ

Rozšíření spektra laparoskopických výkonů o laparoskopickou fundoplikaci.

NEUROL

Od 9/2018 nově provádíme terapii spasticity botulotoxinem.

OKB

Od 3.4.2018 OKB začalo používat pro stanovení Troponinu (TNI) novou "vysoce citlivou" metodu stanovení (hsTNI) a zároveň mění jednotky „(z ug/l na ng/l)“.

Se srovnání se současným stanovením troponinu vykazuje stanovení s vysokou citlivostí výrazně lepší přesnost při hodnotě 99.percentilu a pod touto hodnotou, což vedlo také k možnosti uvádět odlišné referenční rozsahy pro muže a ženy. Vysoce citlivé stanovení cTN zvyšuje diagnostiku IM.

OKM

Zavedena metoda identifikace mikroorganismů metodou MALDI-TOF

PATOL

Milestone PrestoChill – přístroj na zhotovování zmrazených řezů pro peroperační biopsie

Milestone Presto – barvicí automat pro peroperační biopsie

SLIDE 4004M – sáňkový mikrotom

RDG

Diagnostický software pro vyšetření srdce magnetickou rezonancí (vyšší kvalita a přesnost vyšetření).

RHB

Do praxe zavedeno LTV u pac se spasticitou po aplikaci botulotoxinu jako léčbu první volby při spasticitě.

I.3. Ošetrovatelská péče

Skupina pro prevenci a péči o dekubity

V Nemocnici Kyjov se problematikou týkající se dekubitů zabývá Skupina pro prevenci a péči o dekubity a chronické rány, ve které pracují sestry ze všech oddělení.

Činnost Skupiny pro prevenci a péči o dekubity byla i v roce 2018 zaměřena na:

- Pravidelnou vzdělávací činnost.
Na poradách se seznamujeme s fotodokumentací některých dekubitů, které vznikly v naší nemocnici, probíráme doporučenou léčbu a její efekt. Zveme firmy, které se zabývají léčbou chronických ran a nutriční terapií. Uspořádali jsme přednášku pro sestry Nemocnice Kyjov na téma „Inkontinenční dermatitida v geriatrici“ V roce 2018 se 5 sester zúčastnilo XVI. Kongresu ČSLR, týkajícího se Mezioborové spolupráce při léčbě ran a kožních defektů v Pardubicích. Zúčastňujeme se seminářů a sympózií, které se problematikou proleženin zabývají. Na tomto kongresu v rámci workshopu přednášela Mgr. Zajíčková na téma „Léčba ran v Nemocnici Kyjov“.
- Zlepšování preventivní péče o pacienty, u kterých bylo zjištěno zvýšené riziko vzniku dekubitů.
Na oddělení jsou zakupovány polohovací pomůcky a antidekubitory. Na oddělení ARO a OOP se podařilo zakoupit polohovací podložky Z- Flo a Tortoise.
- Poskytnutí vysoce kvalitní ošetrovatelské péče pacientům, kteří byli přijati s proleženinou, anebo u kterých tato vznikla během jejich pobytu v Nemocnici Kyjov.
Máme 2 sestry konzultantky, které dohlíží na správné ošetřování dekubitů. Pokud se na některém oddělení nemocnice vyskytne dekubitus, jsou konzultantky informovány, a ve spolupráci s lékařem o pacienta s dekubitem pečují. Pravidelně dochází za pacientem, kontrolují vývoj rány, provádí převazy, kontrolují ošetrovatelský záznam péče o rány a edukují své kolegyně o potřebné péči.

Členky skupiny pro prevenci a péči o dekubity:

- dohlízejí, aby u pacientů s rizikem vzniku dekubitů byla prováděna důsledná preventivní opatření - sledují, zda je pacientovi poskytnutá doporučená péče správným způsobem,
- kontrolují správnost záznamů v ošetrovatelské dokumentaci,
- edukují svoje kolegyně o této problematice.

Sledování dekubitů je jedním z indikátorů kvality péče v nemocničních zařízeních. V Nemocnici Kyjov se výskyt dekubitů sleduje již několik let.

V roce 2018 bylo evidováno v NK 940 dekubitů, z čehož 154 jich vzniklo na našich odděleních. Jak vyplývá z příložené tabulky, s více jak 3/4 dekubitů, které jsme ošetřovali, byli pacienti již přijati. Ve srovnání s rokem 2017 došlo ke snížení dekubitů, které vznikly v naší organizaci, což považují za významně pozitivní.

Evidence rizikových pacient dle stupnice Nortonové a počty pacientů s dekubity za rok 2018

Evidence a počty pacientů s dekubity za rok 2018			
Oddělení	pacientů celkem	dekubity celkem	dekubity na mateřském oddělení
ARO	319	44	2
CHIRURGIE	3 252	216	23
DĚTSKÉ	2 760	1	0
GYN.-POR.	2 167	12	0
INFEKČNÍ	1 031	83	47
INTERNA	3 826	103	37
KOŽNÍ	443	0	0
NEUROLOGIE	1 466	5	0
OČNÍ	563	1	0
ORTOPEDIE	1 429	11	0
PLICNÍ	870	92	37
REHABILITACE	544	40	0
UNK	1 228	8	0
UROLOGIE	1 476	3	0
OOP Veselí n.Mor.	871	321	8
CELKEM:	22 245	940	154

VYUŽITÍ LŮŽEK: 1. 1. 2018 - 31. 12. 2018

<i>oddělení</i>	<i>prům. počet lůžek</i>	<i>přijato</i>	<i>převzato (PO)</i>	<i>propuštěno</i>	<i>zemřelo</i>	<i>předáno (TO)</i>	<i>ošetřovací dny</i>	<i>% využití</i>	<i>oš. doba</i>	<i>letalita</i>	<i>počet hosp.</i>
Interní	82	3605	181	3 238	153	406	22 234	74,29	5,86	40,29	3 792
Infekční	20	872	132	877	33	89	6 082	84,66	6,07	33,03	1 002
Plicní	22	679	164	710	65	66	6 427	80,04	7,63	77,29	842
Nervové	30	1380	77	1 363	18	85	7 832	71,53	5,36	12,28	1 462
Dětské	45	2748	6	2 758	0	2	10 278	63,32	3,73	0,00	2 757
Gynekologické	44	2133	16	2 140	4	9	9 358	59,23	4,35	1,86	2 151
Chirurgické	68	2688	496	2 616	40	536	15 611	79,23	4,90	12,53	3 188
ARO	6	118	187	50	74	182	1 896	86,58	6,21	241,83	306
Ortopedické	30	1175	254	899	0	530	7 292	68,66	5,10	0,00	1 429
Urologické	20	1352	122	1 369	7	99	5 440	76,84	3,69	4,75	1 475
UNK	20	1192	37	1 189	9	31	6 413	95,01	5,22	7,32	1 229
Oční	8	560	3	558	0	5	2 018	71,26	3,58	0,00	563
Kožní	15	438	5	435	0	8	4 197	79,04	9,47	0,00	443
Rehabilitační	20	140	385	508	0	17	5 184	73,22	9,87	0,00	525
Následná péče RHB	24	275	0	293	3	0	5 333	62,77	18,68	10,14	286
Následná péče	24	455	0	366	73	0	9 703	118,73	21,71	166,29	447
CELKEM	478	19 810	2 065	19 369	479	2 065	125 298	75,32	5,72	21,86	21 897

Výskyt nežádoucích událostí (NU)

Nežádoucí události jsou v Nemocnici Kyjov hlášeny personálem prostřednictvím interního elektronického systému, který zaručuje přenos informace o proběhlé NU příslušným vedoucím pracovníkům a manažerovi kvality. Vedení nemocnice je pravidelně informováno o vývoji počtu

a o charakteru nežádoucích událostí. Také personál NK je informován o NU, o nápravných a preventivních opatřeních.

V roce 2018 se trend co do počtu, druhů, ale i následků NU zásadně neodlišoval od předchozích 2 let, kdy probíhal sběr dat stejným způsobem. NU vznikaly nejčastěji na odděleních s převahou pacientů ve vyšším věku – Oddělení ošetrovatelské péče, INT, RHB a to hlavně díky častějším pádům. V ambulantních provozech a odděleních komplementu se vyskytovaly jen minimálně.

Druh NU	2016	2017	2018
Pád pacienta	219	187	230
Pracovní úraz	40	37	35
Problém s léčivý	6	11	15
Svévolný odchod pacienta ze zdr. zařízení	15	7	7
Problém se zdravotnickou technikou	3	4	2
Problém s chováním pacienta	11	12	8
Problém s chováním návštěvníků nemocnice	1	3	1
Poškození, poranění nebo nehoda pacienta	18	11	9
Neočekávané zhoršení klinického stavu pacienta	2	4	6
Jiné	4	4	5
Problém s nezdravotnickým vybavením	1	0	0
Záměna vzorku nebo identifikace pacienta při odběru	-	2	3
Záměna při zobrazovacích metodách	-	-	4
Celkem	320	282	325

Fyzická poškození pacienta byla zejména nezávažného charakteru. Skladba byla podobná jako v předchozích letech. Bohužel došlo také k několika NU závažnějším poškozením – především frakturám.

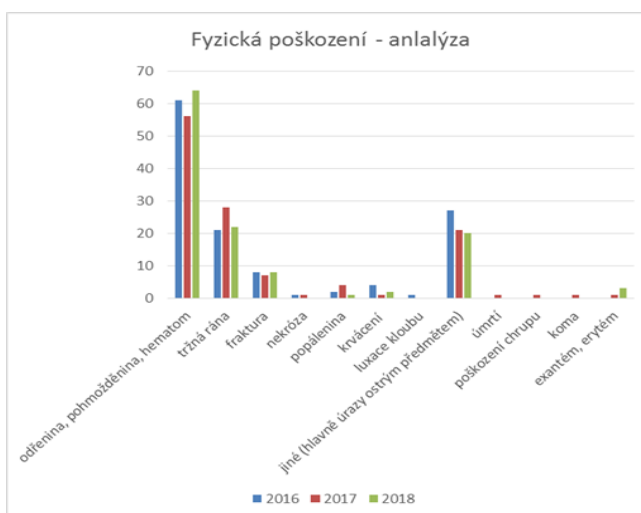
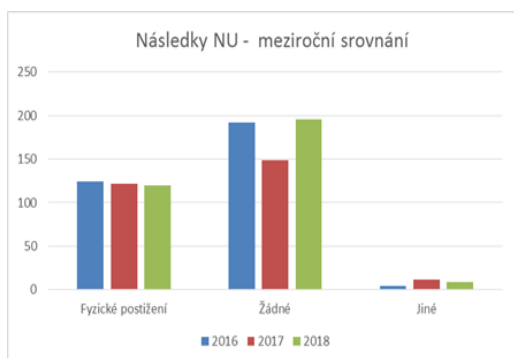

Byla provedena analýza následků pádů. Tabulka níže dokládá, že indikátory kvality:

1. podíl zranění vůči počtu pádů
2. zranění z pádů na 1000 ošetřovacích dnů

jsou v roce 2018 srovnatelné s údaji získanými během celorepublikových šetření velkého rozsahu.

Pády - indikátory kvality						
	Nemocnice Kyjov 2018	Nemocnice Kyjov 2017	Nemocnice Kyjov 2016	Nemocnice Kyjov 13.4.2015 - 31.12.2015	Sledování v letech 2004 - 2010 v českých ZZ*	Sledování 2011 - 2012*
Počet zapojených ZZ	1	1	1	1		41
Počet hospitalizovaných pacientů	21894	22395	23100	16082	5 775 758	1 504 505
Počet ošetřovacích dnů	125298	126973	133299	95379	41 886 105	10 726 576
Počet pádů	230	187	219	131	45 897	16 218
Počet zranění z pádů	73	73	79	37	21 703	6217
Podíl zranění vůči počtu pádů (indikátor dle ČAS)	32%	39%	36%	28%	47%	38%
Zranění z pádu na 1000 ošetřovacích dnů (indikátor kvality dle ČAS)**	0,58**	0,57	0,59	0,39	0,5	0,58

* Zdroj dat:

http://www.cnna.cz/docs/tiskoviny/zaverecna_zprava_2011_2012-91b6f.pdf

**Optimální hladina je udávána mezi 0,4 – 0,8

Deset nejčastějších diagnóz

ARO

Drg	Název	Počet	Výskyt (%)
J9600	Akutní respirační selhání, Typ I [hypoxický]	19	6,21
J441	Chronická obstruktivní plicní nemoc s akutní exacerbací NS	14	4,58
I500	Městnavé selhání srdce	12	3,92
K565	Střevní adheze (pruhy) s neprůchodností	8	2,61
I509	Selhání srdce NS	8	2,61
J9601	Akutní respirační selhání, Typ II [hyperkapnický]	7	2,29
I460	Srdeční zástava s úspěšnou resuscitací	7	2,29
N178	Jiné akutní selhání ledvin	5	1,63
N136	Pyonefróza	5	1,63
F100	Poruchy způsobené alkoholem - akutní intoxikace	5	1,63

DĚTSKÉ

Drg	Název	Počet	Výskyt (%)
Z380	Jediné dítě, narozené v nemocnici	1009	36,54
Z763	Zdravá osoba doprovázející nemocnou osobu	432	15,65
E86	Snížení objemu plazmy nebo extracelulární tekutiny	100	3,62
B349	Virové infekční onemocnění NS	76	2,75
J209	Akutní bronchitida NS	65	2,35
J040	Akutní zánět hrtanu	64	2,32
R104	Jiná a neurčená břišní bolest	41	1,48
N47	Hypertrofie předkožky, fimóza a parafimóza	39	1,41
S0600	Otřes mozku; neotevřená rána	36	1,30
R55	Mdloba - synkopa a zhroucení - kolaps	36	1,30

GYNEKOLOGIE

Drg	Název	Počet	Výskyt (%)
O800	Spontánní porod záhlavím	781	36,22
N840	Polyp těla děložního	111	5,15
O021	Zamlklý (nevypuzený) potrat	98	4,55
O821	Neodkladný (krizový) císařský řez	92	4,27
O820	Plánovaný císařský řez	88	4,08
O268	Jiné určené stavy spojené s těhotenstvím	43	1,99
D251	Intramurální leiomyom dělohy	39	1,81
O600	Předčasná porodní činnost bez porodu	36	1,67
N812	Neúplný výhřez dělohy a pochvy	32	1,48
N832	Jiné a neurčené cysty vaječníku	31	1,44

CHIRURGIE

Drg	Název	Počet	Výskyt (%)
K409	Jednostranná nebo neurčená tříselná kýla bez neprůchodnosti nebo gangrény	144	4,51
I839	Žilní městky dolních končetin bez vředu nebo zánětu	106	3,32
I7021	Ateroskleróza končetinových tepen, s gangrénou	88	2,76
Z470	Následná péče zahrnující vynětí kostních dlah nebo jiných vnitřních fixačních pomůcek	85	2,66
K30	Funkční dyspepsie	84	2,63
S0600	Otřes mozku; neotevřená rána	74	2,32
M171	Jiná primární gonartróza	64	2,00
S7210	Petrochanterická zlomenina; zavřená	63	1,97
K802	Kámen žlučníku bez cholecystitidy	56	1,75
K801	Kámen žlučníku s jinou cholecystitidou	56	1,75

INFEKČNÍ

Drg	Název	Počet	Výskyt (%)
A099	Gastroenteritida a kolitida NS původu	128	12,81
A46	Růže - erysipelas	82	8,21
E86	Snížení objemu plazmy nebo extracelulární tekutiny	65	6,51
N390	Infekce močového ústrojí neurčené lokalizace	49	4,90
B029	Herpes zoster bez komplikací	44	4,40
A047	Enterokolitida, původce: Clostridium difficile	27	2,70
A045	Enteritida, původce: Campylobacter	21	2,10
J189	Pneumonie NS	20	2,00
J209	Akutní bronchitida NS	19	1,90
A692	Lymeská nemoc	19	1,90

INTERNA

Drg	Název	Počet	Výskyt (%)
I509	Selhání srdce NS	448	11,80
I489	Fibrilace a flutter síní, NS	178	4,69
R074	Bolest hrudi NS	147	3,87
I269	Plicní embolie bez akutního cor pulmonale	138	3,63
R55	Mdloba - synkopa a zhroucení - kolaps	126	3,32
N390	Infekce močového ústrojí neurčené lokalizace	120	3,16
Z034	Pozorování pro podezření na infarkt myokardu	116	3,06
I10	Esenciální (primární) hypertenze	113	2,98
I500	Městnavé selhání srdce	93	2,45
D649	Anemie NS	92	2,42

KOŽNÍ

Drg	Název	Počet	Výskyt (%)
L97	Vřed dolní končetiny, NJ	89	20,09
L400	Běžná lupénka - psoriasis vulgaris	49	11,06
L309	Dermatitida NS	33	7,45
L303	Infekční dermatitida	29	6,55
L308	Jiná určená dermatitida	16	3,61
L209	Atopická dermatitida NS	15	3,39
B351	Tinea nehtů	14	3,16
L299	Pruritus NS	13	2,93
A46	Růže - erysipelas	12	2,71
L988	Jiná určená onemocnění kůže a podkožního vaziva	11	2,48

NEUROLOGIE

Drg	Název	Počet	Výskyt (%)
I639	Mozkový infarkt NS	110	7,50
M5447	Lumbago s ischiasem; bederně-křížová krajina	91	6,21
M5446	Lumbago s ischiasem; bederní krajina	86	5,87
G409	Epilepsie NS	85	5,80
R42	Závrať - vertigo	45	3,07
M5490	Dorzalgie NS; mnohočet. postižení páteře	44	3,00
M5456	Bolesti dolní části zad; bederní krajina	43	2,93
M5457	Bolesti dolní části zad; bederně-křížová krajina	40	2,73
I638	Jiný mozkový infarkt	38	2,59
I634	Mozkový infarkt způsobený embolií mozkových tepen	34	2,32

OČNÍ

Drg	Název	Počet	Výskyt (%)
H258	Jiná senilní katarakta	179	31,79
H251	Senilní katarakta nukleární	91	16,16
H402	Primární glaukom uzavřeného úhlu	42	7,46
H353	Degenerace makuly a zadního pólu	31	5,51
H200	Akutní a subakutní iridocyklitida	24	4,26
H348	Jiné sítnicové cévní uzávěry	18	3,20
H252	Senilní přezrálá katarakta	14	2,49
H471	Edém papily NS	12	2,13
H330	Odchlípení sítnice s trhlinou	8	1,42
Z488	Jiná určená chirurgická následná péče	6	1,07

ORTOPEDIE

Drg	Název	Počet	Výskyt (%)
M171	Jiná primární gonartróza	169	11,83
S7200	Zlomenina krčku kosti stehenní; zavřená	103	7,21
M2322	Porucha menisku způs.star.poran.; zadní roh vnitř.menisku	91	6,37
M161	Jiná primární koxartróza	83	5,81
M175	Jiná sekundární gonartróza	55	3,85
M167	Jiná sekundární koxartróza	51	3,57
T840	Mechanická komplikace vnitřní kloubní protézy	50	3,50
M179	Gonartróza NS	45	3,15
S832	Přetržení (odtržení, natržení) menisku, čerstvé	40	2,80
M755	Burzitida ramene	29	2,03

TRN

Drg	Název	Počet	Výskyt (%)
J189	Pneumonie NS	114	13,56
J441	Chronická obstruktivní plicní nemoc s akutní exacerbací NS	101	12,01
J209	Akutní bronchitida NS	62	7,37
J180	Bronchopneumonie NS	47	5,59
I509	Selhání srdce NS	39	4,64
C349	ZN - průduška a plíce NS	34	4,04
D381	Novotvar NNCH - průdušnice, průduška a plíce	26	3,09
D630	Anemie při onemocněních novotvary (C00-D48+)	25	2,97
C341	ZN - horní lalok, bronchus nebo plíce	25	2,97
I500	Městnavé selhání srdce	21	2,50

REHABILITACE

Drg	Název	Počet	Výskyt (%)
Z509	Péče s použitím rehabilitačních výkonů NS	521	99,24
R104	Jiná a neurčená břišní bolest	1	0,19
M511	Onemocnění lumbálních a jiných meziobratlových plotének s radikulopatií	1	0,19
J029	Akutní zánět hltanu NS	1	0,19
A419	Sepse NS	1	0,19

ORL

Drg	Název	Počet	Výskyt (%)
H931	Ušní šelesty - tinnitus	165	13,44
Z763	Zdravá osoba doprovázející nemocnou osobu	143	11,64
J352	Hypertrofie adenoidní tkáně	142	11,56

H912	Náhlá idiopatická nedoslýchavost, ztráta sluchu	56	4,56
J36	Peritonzilární absces - abscessus peritonsillaris	49	3,99
J324	Pansinusitida (chronická)	42	3,42
H903	Percepční nedoslýchavost, ztráta sluchu oboustranná	40	3,26
J350	Chronický zánět mandlí - chronická tonzilitida	34	2,77
J342	Vybočení nosní přepážky	26	2,12
Q175	Vyčnívající ucho	25	2,04

UROLOGIE

Drg	Název	Počet	Výskyt (%)
N132	Hydronefróza s obstrukcí kamenem v ledvině a močovodu	200	13,56
N40	Zbytnění prostaty - hyperplasia prostaticae	124	8,41
C679	ZN - měchýř močový NS	119	8,07
N131	Hydronefróza se strikturou ureteru,NJ	95	6,44
N393	Stresová inkontinence	73	4,95
N10	Akutní tubulo-intersticiální nefritida	66	4,47
C64	Zhoubný novotvar ledviny mimo pánvičku	62	4,20
N200	Kámen ledviny	55	3,73
N136	Pyonefróza	45	3,05
N47	Hypertrofie předkožky, fimóza a parafimóza	41	2,78

Počty operací a porodů

V roce 2018 byl v Nemocnici Kyjov provedeno celkem 7 805 operací.

Název oddělení	Počet velkých operací (operační sály)			Počet reoperací (operační sály)		
	2016	2017	2018	2016	2017	2018
chirurgie	2 058	1 934	1 824	10	12	13
z toho laparoskopické	480	351	351	0	0	1
oční	1 684	1 738	1 804	0	2	2
ORL	424	421	427	2	4	9
ortopedie	955	999	1 094	15	24	31
z toho laparoskopické	341	351	358	0	0	0
gynekologie	1 241	1 217	1 155	5	9	10
z toho laparoskopické	475	490	439	0	0	1
urologie	1 552	1 549	1 501	8	0	3
z toho laparoskopické	3	0	1	0	0	0
Celkem	7 914	7 858	7 805	40	51	68

Počet porodů	2016	2017	2018
	1 081	1 056	1 009

I.4. Provozní činnosti

Praní prádla			dodavatelsky
Rok 2018	Celkové náklady	Kč	6 296 tis. Kč
	Vyprané množství	kg	344 tis. kg
	Náklady na vyprání 1 kg prádla	Kč	18,30 Kč
	Roční kapacita prádelny (pouze ve vlastní režii)	kg	-
Stravování			dodavatelsky
Rok 2018	Náklady na stravu pacientů*		
	Celkové náklady (potravin + režie)	Kč	17 606 tis. Kč
	Počet celodenních stravovacích jednotek	ks	125 tis. Kč
	Celkové náklady na poskytnutí celodenní stravy pro 1 pacienta	Kč	138,00* 140,30** 143,75***
	z toho cena potravin	Kč	62,10* 64,40**
	Roční kapacita provozu - celodenní stravování (jen vl. zařízení)	ks	-
	Náklady na obědy pro zaměstnance		
	Celkové náklady na obědy	Kč	4 505 tis. Kč
	Počet obědů celkem (zaměstnanci)	ks	90 099
	Náklady na 1 oběd celkem	Kč	46,58 Kč
	z toho cena potravin	Kč	25,00 Kč
	Roční kapacita provozu - pouze obědy (u vlastních zařízení)	ks	-

* - cena od 1.1.2018

** - cena od 1.3.2018

*** - cena od 1.10.2018

Prádelna

Období	Náklady na praní prádla v tis. Kč	Vyprané množství v kg	Náklady na vyprání 1 kg prádla
Rok 2016	6 635	357 942	18,54
Rok 2017	6 467	346 634	18,66
Rok 2018	6 296	344 078	18,30

Náklady na praní prádla jsou dlouhodobě cenově srovnatelné.

Stravovací provoz

Období	Počet dnů hospitalizovaných pacientů	Celková cena stravy v tis. Kč	Náklady stravné zaměstnanci v tis. Kč
Rok 2016	133 626	17 741	4 260
Rok 2017	126 973	17 250	4 141
Rok 2018	125 298	17 606	4 505

Náklady na stravné zaměstnanců jsou oproti předchozím letům vyšší, protože v roce 2018 došlo ke zvýšení úhrady za režijní náklady.

Telefonní ústředna

Období	Náklady na telefonování celkem v tis. Kč	Tržby z prodeje služeb v tis. Kč	Náklady nemocnice v tis. Kč
Rok 2016	257	52	205
Rok 2017	188	42	146
Rok 2018	168	41	127

Voláme za ceny vysoutěžené Jihomoravským krajem (Cejiza s.r.o.). Změna tarifu v roce 2017 ve Veselí nad Moravou se citelně projevila na nákladech za volání v roce 2018. Stále častěji se používá volání z mobilních telefonů.

Mobilní telefony

Období	Náklady v tis. Kč
Rok 2016	203
Rok 2017	203
Rok 2018	493

Mobilní telefony slouží k zajištění provozního spojení mezi zaměstnanci. Služební mobilní telefony vlastní především vedoucí pracovníci, tj. primáři, vrchní sestry, sloužící lékaři a pracovníci ZDS pro organizaci vozidel ZDS. Organizace hradí těmto zaměstnancům tarif dle pracovního zařazení. Do konce měsíce března roku 2018 v částkách: vedoucím pracovníkům 83,49 Kč; lékařům a ostatním zaměstnancům 34,97 Kč včetně DPH.

Od dubna 2018 došlo ke zvýšení poplatků za tarify: vedoucím pracovníkům na 244,42 Kč; lékařům a ostatním zaměstnancům na 181,50Kč včetně DPH. (vysoutěženo Jihomoravským krajem – společností Cejiza s.r.o.)

Volání mezi jednotlivými mobilními čísly v rámci vnitřní nemocniční sítě je zcela zdarma.

Úklid

Období	Náklady v tis. Kč
Rok 2016	16 335
Rok 2017	18 245
Rok 2018	19 947

V roce 2018 došlo ke zvýšení nákladů o 1 702 tis. Kč.

Zvýšení nákladů vzniklo z důvodu:

- pořízení kvalitnějších mopů s delší trvanlivostí,
- nákupu úklidových vozíků a pomůcek pro nová pracoviště,
- zvýšení frekvence úklidu na gynekologickém oddělení
- zvýšení mzdových nákladů (zvýšení mzdy k 1.1.2018),
- zvýšení počtu pracovníků úklidu (z důvodu zajištění úklidu nově vybudovaných

- pracovišť),
- nárůstu proplacených přesčasových hodin pracovníků úklidu (z důvodu vysoké nemocnosti),
- zvýšení dodavatelských cen
- pořízení pracovního oděvu (šatů) pro pracovníce úklidu

Vrátnice

	Osobní náklady v tis. Kč	Tržby za parkovné v tis. Kč
2016	2 288	2 933
2017	2 114	3 440
2018	2 461	4 271

Na středisku vrátnice pracuje v pracovním poměru dvanáct zaměstnanců, z toho devět vrátných, dva pracovníci regulace dopravy a jedna telefonistka, která zároveň vykonává funkci vedoucí střediska. Pro malou fyzickou náročnost zde zaměstnáváme převážně pracovníky s omezenou pracovní schopností, někteří z nich mají z tohoto důvodu zkrácený pracovní úvazek.

V letošním roce se částečně podařilo vyřešit dlouhodobý problém s parkováním klientů. Bylo rozšířeno odstavné parkoviště o 55 parkovacích míst na celkovou kapacitu 178 míst. Nadále však zůstává problémem parkování klientů v areálu nemocnice. Zde jako nejvýhodnější varianta vychází rozšíření parkoviště u hlavního vjezdu do areálu. Nadále se prohlubuje akutní nedostatek parkovacích míst pro zaměstnance, v tomto případě bychom se chtěli zaměřit na rozšíření parkovací zóny u ústavní lékárny.

Areál nemocnice – pracovníci údržby areálu

Prvořadým úkolem úseku údržby areálu bylo zajištění všech provozních opatření pro bezchybný a bezpečný chod nemocnice. Úklidové služby pro údržbu areálu v letních i zimních podmínkách jsou zajišťovány vlastními pracovníky nemocnice, klienty sdružení „KROK Kyjov“ v rámci léčebné terapie a klienty domova Horizont v rámci spolupráce s Městem Kyjov. Ve sledovaném období byly v rámci činnosti údržby areálu zajišťovány standardní provozní úkoly, tj. v letních měsících údržba trávníků, včetně řezání a zmlazování okrasných keřů a stromů, zajišťování třídění a svozu všech odpadů, vznikajících v jednotlivých oddělení nemocnice, do centrálního chlazeného shromaždiště odpadů, odkud je infekční odpad odvážen 4x za týden k likvidaci do spalovny, a ostatní druhy odpadu do skladu u čističky odpadních vod. Dále zajišťování zimní údržby vozovek, chodníků a parkovišť, včetně heliportu nemocnice.

Údržba

Úsek údržby je zařazen pod technický úsek a je prováděn vlastními silami. Cílem úseku údržby je udržování majetku ve správě nemocnice tak, aby se předcházelo poškození budov, zařízení budov, a poškození zdraví pacientů, personálu a návštěvníků nemocnice Kyjov.

Údržba nemocnice zajišťuje provádění periodických prohlídek a následně každodenní odstraňování poruch na technickém vybavení nemocnice. Práce je prováděna v jednosměnném provozu v pracovní dny. Mimo pracovní dobu jsou pro důležité profese stanoveny pohotovostní služby v místě bydliště. V současné době provádí údržbaři v jednotlivých oborech **i náročnější**

- odbornější a finančně náročnější opravy. Toto je způsobeno nárůstem nového technického vybavení nemocnice a s tím spojených četnějších preventivních prohlídek, jež jsou stanoveny výrobcí jednotlivých technologických celků.

Činnost údržby je zajišťována těmito odbornými profesemi:

provozní elektrikář, vodoinstalatér-topenář, zámečnick, zedník, stolař, malíř, zahradník, obsluha kyslíkové stanice, obsluha ČOV (čistička odpadních vod), pracovník pro rozvoz materiálu, pracovníci pro údržbu zeleně a pracovníci pro svoz komunálního a infekčního odpadu v celkovém počtu 23 pracovních úvazků.

Období	Náklady v tis.Kč	Výnosy v tis.Kč
Rok 2016	7467	6359
Rok 2017	7898	6887
Rok 2018	8915	7326

V průběhu roku 2018 došlo v Nemocnici Kyjov k přípravným pracím pro zateplení fasády a výměny oken pavilonu nukleární medicíny, plicního pavilonu a práce spojené s výměnou výtahu v budově polikliniky ve Veselí nad Moravou. Dále byly provedeny úpravy a výměny hydrantových systémů v areálu nemocnice a přiveden nový přívod vody pro cévní ambulanci v pavilonu A2, závodní ambulanci a kantýnu. Tak jako v letech předešlých, tak i v roce 2018 se opravy většího rozsahu realizovaly jak pracovníky údržby nemocnice, tak i dodavatelskými firmami. Je logicky velmi náročné skloubit tyto opravy bez přerušení provozu dotčených oddělení či ambulancí. Částečně se na zvýšení nákladů podílelo navýšení mzdových nákladů.

Sklad materiálně technického zásobování

Sklad materiálně technického zásobování je organizačně řízen ekonomickým náměstkem. V roce 2018 bylo ve skladu realizováno 1 370 ks příjemek a 9 751 ks výdejek. Z toho 28 ks příjemek ve skladu dopravy, 108 ks příjemek ve skladu výpočetní techniky, 1 229 ks příjemek v hlavním skladu a 5 ks příjemek ve veřejné lékárně. Zpracováno 45 ks výdejek ve skladu dopravy, 719 ks výdejek ve skladu výpočetní techniky, 8 980 ks výdejek v hlavním skladu a 7 ks výdejek ve veřejné lékárně.

Oddělení si na základě svých požadavků objednávají materiál přímo ze svého pracoviště přes počítač a pracovnice skladů jeho výdej realizují přímo na jejich pracoviště.

Veškeré nákupy jsou předem schvalovány ekonomickým náměstkem, aby nedocházelo k předzásobování a pořizování zásob s nízkou obrátkovostí. Pracovnice MTZ kontroluje stavy zásob a materiálu ve skladě, předává požadavky na nákup referentce oddělení veřejných zakázek, která vystavuje objednávky a jako příkazce operace likviduje došlé faktury a předává do hlavního skladu k dalšímu zpracování. Ostatní běžné nákupy obstarávají vedoucí pracovníci dle náplně práce a obsahového vymezení příkazců operací pro daný rok (Příkaz ředitele k obsahovému vymezení příkazců operací na rok 2018).

Nákupy jsou prováděny na základě on-line výběrových řízení za účelem dosažení co nejnižší ceny, ale ne na úkor kvality. Vzhledem k optimální skladbě zboží plní sklad MTZ požadavky jednotlivých oddělení ve stanovených termínech, specifické požadavky řeší bezodkladně.

I.5. Technické činnosti

Elektrická energie

V roce 2018 byla zajištěna dodávka elektrické energie z hladiny vysokého napětí 22000V. Nákup elektrické energie byl proveden centrálně v rámci Jihomoravského kraje, nákup provedla firma CEJIZA s r.o. Brno (Centralizované zadávání). Odebraná elektrická energie byla za rok 2018 v celkové sumě 3 073 460 kWh pro Nemocnici KYJOV. Roční skutečná nejvyšší rezervovaná kapacita 1/3 max. byla 671 kW. Měsíčně se tato kapacita upravovala dle požadavků zatížení nemocnice 0-80 kW.

Náhradní zdroje elektrické energie o výkonu 405 a 810 kVA zajišťovali dodávku el. energie po dobu výpadků z distribuční sítě, pracovali spolehlivě bez závad. Zkoušky náhradních zdrojů se provádí dle ČSN 33 2000-7-710. Zkoušky soustrojí provádějí pověřeni pracovníci el. údržby dle rozpisu zkoušek. Jeden krát za 14dní zkouška bez výpadku el. energie, jeden krát za 14 dní zkouška automatického náběhu dieselagregátů vypnutím celé nemocnice.

Kontrolní starty po celý rok 2018 byly bez problémů. Oba dva diesly jsou jedenkrát ročně nastaveny a kontrolovány odborným autorizovaným servisem.

Odloučené pracoviště Nemocnice KYJOV ve Veselí nad Moravou je samostatně připojeno k rozvodu NN. Cenu el. energie soutěží CEJIZAs.r.o., Brno.

Spotřeba el. energie ve Veselí nad Moravou v roce 2018

Celkem za rok 2018 byla spotřeba 68 351 kWh za cenu v průměru za 1kWh – 4,28 Kč

Celková spotřeba byla v roce 2018 o 5 790 kWh nižší jak v roce 2017.

Spotřeba elektrické energie pro Nemocnici KYJOV

období	Spotřeba v kWh	Náklady v tis.Kč s DPH
2016	2 962 923	5 863
2017	3 010 465	6 191
2018	3 073 460	6 545

Spotřeba elektrické energie v Nemocnici KYJOV je oproti roku 2017 o 2,09 % vyšší.

Průměrná cena za 1 kWh s DPH je v porovnání s rokem 2017 o 2,8% vyšší.

Fakurační cena s DPH v porovnání s rokem 2016 je o 5,7 % vyšší.

Vyšší spotřeba elektrické energie v Nemocnici KYJOV je způsobena delším létem a potřeba delší dobu klimatizovat vybrané místnosti nemocnice. Dále je způsobena nákupem a montáží dalších klimatizačních jednotek a nákupem nových přístrojů.

Teplo

Dodávka tepla do Nemocnice Kyjov je zajišťována z Teplárny a.s. Kyjov. Dodávky jsou prováděny na základě dohodnutého odběrového diagramu. Po dobu poruchy a plánované odstávky v Teplárně, je dodávka tepla zajištěna z náhradního zdroje tepla, který je situován v areálu Nemocnice Kyjov a je plně ve vlastnictví Teplárny Kyjov.

Stabilní dodávky tepla jsou zajišťovány dle požadavků Nemocnice bez výpadků, nepřetržitě a v požadované teplotě vody dle smlouvy. Dodávané teplo je používáno pro vytápění a přípravu teplé užitkové vody.

Kyjov

Období	Spotřeba GJ	Náklady v tis. Kč
Rok 2016	24 372	9 252
Rok 2017	24 789	8 473
Rok 2018	22 743	8 798

Spotřeba tepla za rok 2018 je nižší oproti roku 2017, a to o 8,25%.

Průměrná cena tepla za 1 GJ v roce 2018 činila 386,60 Kč. Oproti roku 2017 se cena zvýšila o 13,11 %.

Náklady v Kč na teplo jsou v roce 2018 v porovnání s rokem 2017 o 3,8 % vyšší.

Zemní plyn

Dodávka plynu do Nemocnice Kyjov je zajištěna od dodavatele společnosti CEJIZA s r.o. Brno na základě dohodnutého odběrového diagramu. Plyn se používá hlavně pro výrobu technologické páry pro centrální sterilizaci, varnu jídel a čtyř plyn. závěsných kotlů. Za účelem výroby páry jsou instalovány 2 ks parních vyvíječů Certuss Junior o výkonu 328 kW a 164 kW. Pro vytápění skladu MTZ je osazen teplovodní kotel Baxi Luna3 1.240Fi o výkonu 24 kW a zásobníkový ohřivač TUV zn. Supersga 80V CS o výkonu 3,3 kW. Teplo pro odpadové hospodářství zajišťuje teplovodní kotel Therm Pro 14TKX o výkonu 14 kW a zdrojem tepla pro ČOV je teplovodní kotel Ecofour 1,24F o výkonu 24 kW. Pro vytápění veřejné lékárny je namontován kotel Baxi Nuvola3 Comfort 240Fi o výkonu 24 kW.

Pracoviště Veselí nad Moravou - plyn se používá k vytápění a přípravě teplé užitkové vody pro objekt Oddělení ošetrovatelské péče. Za tím účelem jsou instalovány 3 ks teplovodních kotlů Wolf NG 31E – 110 o výkonu 110 kW, umístěných v kotelně suterénu a 1 ks teplovodní kotel Therm 28 TKZA o výkonu 28 kW, který je osazen v objektu kotelny na Dopravě. Spotřeba plynu ve Veselí nad Moravou za rok 2018 činila 56 746 m³ v ceně 577 461,- Kč/m³ včetně 21% DPH, což je snížení celkových nákladů o 7,4 % oproti roku 2017.

Kyjov

Období	Spotřeba m ³	Náklady v tis. Kč
Rok 2016	56 928	526
Rok 2017	55 998	455
Rok 2018	55 530	515

Spotřeba za rok 2018 je nižší o 0,83 % v porovnání s rokem 2017.

Náklady na 1m³ plynu jsou v roce 2018 vyšší o 13,18 % v porovnání s rokem 2017.

Vodné, stočné

Dodávka pitné vody do nemocnice je zajištěna dvěma odběrovými místy. Dodávku vody zajišťuje společnost Vodovody a kanalizace Hodonín, a.s. středisko Kyjov.

Navýšení nákladů je způsobeno zvýšenou cenou vodného a stočného. Cena vodného a stočného

Období	Náklady vodné, stočné v tis. Kč
Rok 2016	5 188
Rok 2017	5 302
Rok 2018	5 402

v roce 2018 činila 73,99Kč za 1m³.

Spotřeba vody

Období	Kyjov / m3	Veselí n. Mor. / m3	Celkem/ m3
Rok 2016	62 577	3 373	65 950
Rok 2017	70 107	3 643	73 750
Rok 2018	70 930	2 356	73 286

Rozhlasové a televizní poplatky

Období	Náklady v tis. Kč
Rok 2016	266
Rok 2017	266
Rok 2018	345

V roce 2018 byla zrušena smlouva o pronájmu televizorů s mincovním automatem. Bylo zakoupeno 50 ks nových televizorů, za které musí nemocnice platit koncesionářské poplatky.

Produkce odpadů

Období	Počet tun zdrav. a nebezpečného odpadu	Náklady v tis. Kč	Cena za 1 kg
Rok 2016	203	1 264	6,23
Rok 2017	225	1 417	6,30
Rok 2018	279	1 759	6,31

Produkce nebezpečného zdravotnického odpadu stoupá zejména vlivem používání jednorázových zdravotnických pomůcek a důsledného dohledu při třídění odpadu na zdravotnický a komunální.

Období	Počet tun tuhého odpadu	Náklady v tis. Kč	Cena za 1 kg
Rok 2016	97,22	456	4,60
Rok 2017	124,60	662	5,30
Rok 2018	102,50	472	4,60

Celkové náklady na odstranění všech druhů odpadů činily v roce 2018 2 230 tis. Kč.

Stav požární ochrany

Na úseku požární ochrany byla tak, jako každý rok, v objektech nemocnice Kyjov a střediska Veselí nad Moravou provedena komplexní řada preventivních opatření dle platné legislativy, v rámci zabezpečení kvality požární ochrany. Byly provedeny pravidelné požární preventivní prohlídky všech objektů a jednotlivých požárních úseků z hlediska požární bezpečnosti vykonávaných činností. Dále byla provedena kontrola správnosti a aktuálnosti zpracování dokumentace požární ochrany. Kontrola označení a umístění požárně bezpečnostních zařízení a ověření periodicity kontrol provozuschopnosti jednotlivých druhů těchto zařízení. Aktualizací dokumentace zdolávání požáru na jednotlivých odděleních bylo vyhověno požadavku Přílohy č. 1 SIAŘ č.115/2016 HZS JmK, územní odbor Hodonín.

Během roku 2018 byly provedeny odbornou firmou Jordán požární ochrana s.r.o. kontroly všech přenosných hasicích přístrojů umístěných v areálu nemocnice Kyjov a kontrola všech vnitřních hydrantů a požárních uzávěrů, otvorů, a dále kontrola venkovních hydrantů a požárních prostupů. Následovala kontrola přenosných hasicích přístrojů a hydrantů, včetně venkovních ve středisku Veselí nad Moravou.

V říjnu 2018 byl proveden cvičný požární poplach HZS JmK za účasti požárních jednotek z Kyjova a přilehlého okolí v pavilonu C2 (magnetická rezonance).

V listopadu byla provedena kontrola Hasičského záchranného sboru Jihomoravského kraje Územní odbor Hodonín se zaměřením na pavilon D (interní oddělení) dle zákona č. 255/2012 Sb., o kontrole v platném znění. Kontrolní orgán konstatoval, že v době prohlídky bylo vše bez zjevných nedostatků.

V závěru roku byla provedena každoroční kontrola zařízení skrápění kovových konstrukcí v prostoru „severní křídlo chirurgického pavilonu“, a dále byla provedena kontrola požárních klapek a požárních prostupů klimatizací.

II. Plnění úkolů v personální oblasti

II.1. Struktura zaměstnanců podle kategorií

Kategorie zaměstnanců	Průměrný přepočtený počet zaměstnanců 2018	Evidenční počet zaměstnanců (fyzické osoby) k 31.12.2018
Lékaři	148,19	171
Farmaceuti	8,94	10
Všeobecné sestry, porodní asistentky	381,06	404
Ostatní zdrav. pracovníci nelékaři s odb. způsobilostí	87,66	94
Zdravotní pracovníci nelékaři s odb. a spec. způsobilostí	31,33	35
Zdravotní pracovníci nelékaři pod odb. dohledem nebo přímým vedením	159,43	163
Jiní odborní pracovníci nelékaři s odb. způsob.	1,7	2
THP	72,88	74
Dělníci a provozní pracovníci	121,14	130
Celkem za všechny kategorie	1012,33	1083

Struktura zaměstnanců dle kategorií v %

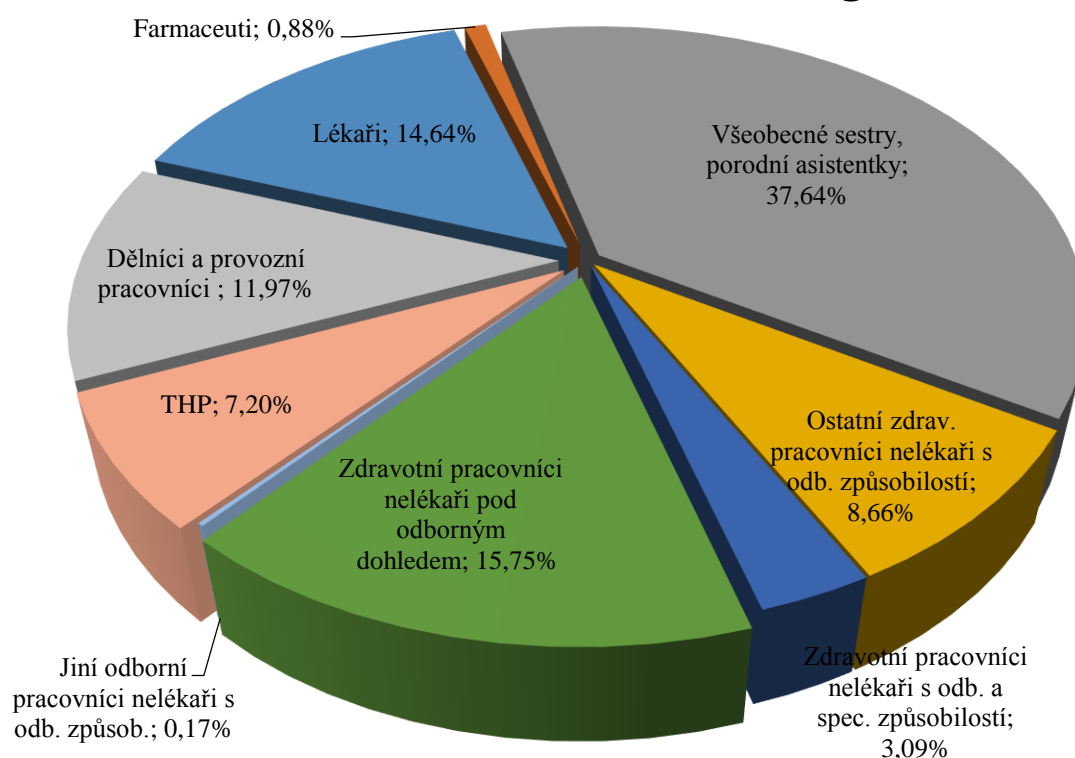

II.2. Věková struktura zaměstnanců

Věkové rozmezí	muži (fyz. osoby)	ženy (fyz. osoby)	celkem (fyz. osoby)	muži (v %)	ženy (v %)	celkem (v %)
do 20 let	0	2	2	0,00	0,18	0,18
od 21 do 30 let	23	93	116	2,12	8,59	10,71
od 31 do 40 let	34	185	219	3,14	17,08	20,22
od 41 do 50 let	42	313	355	3,88	28,90	32,78
od 51 do 60 let	59	263	322	5,45	24,28	29,73
61 let a více	29	40	69	2,68	3,69	6,37
Celkem:	187	896	1083	17,27	82,73	100,00

Věková struktura zaměstnanců v %

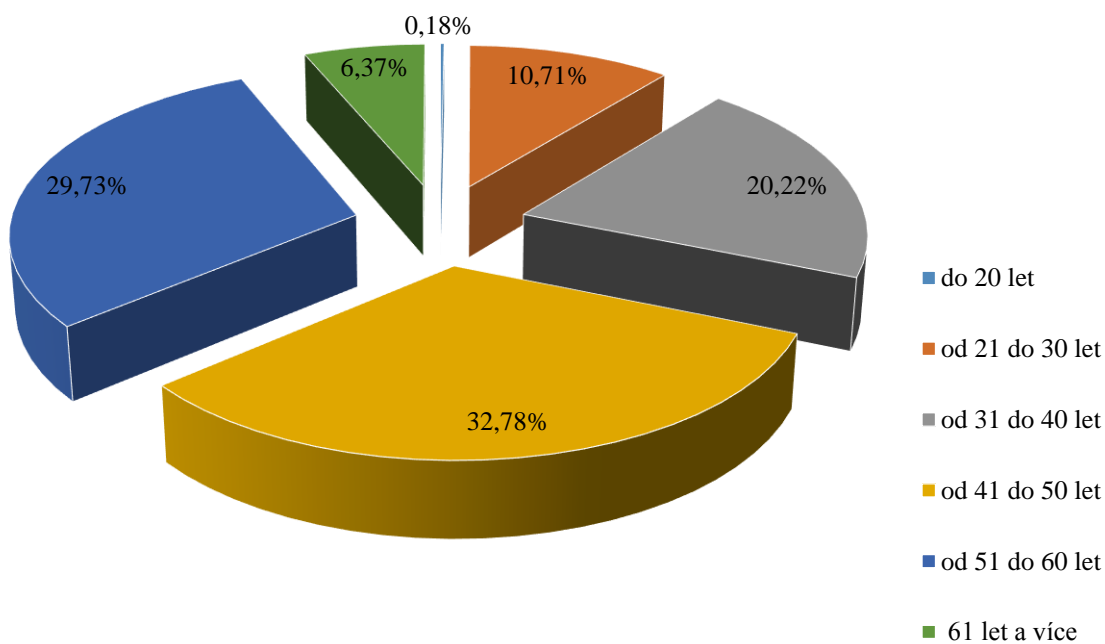

II.3. Přepočtené počty zaměstnanců v jednotlivých kategoriích

Zaměstnanci	Stav k 1. 1. 2018		Stav k 31. 12. 2018		Ø přepočt. počet v roce 2018	přepočt.počet prac. / příslušná třída	Průměrný stupeň	průměrný plat v Kč	nástupy		výstupy	
	fyzické osoby	přepočt. počet	fyzické osoby	přepočt. počet					fyzické osoby	přepočt. počet	fyzické osoby	přepočt. počet
lékaři a zubní lékaři	176	148,71	171	144,67	148,19	0,61 prac./11 tř. 57,12 prac./12 tř. 5,41 prac./13 tř. 81,80 prac./14 tř. 3,25 prac./15 tř.	7,69	52 050	9	7,80	1,5	10,05
farmaceuti	9	8,14	10	9,94	8,94	1,63 prac./12 tř. 6,31 prac./13 tř. 1,00 prac./14 tř.	8,00	46 501	1	1,00	0	0,00
všeob.sestry, porodní asistentky, (§5 a §6 z.č.96/2004 Sb.)	400	380,59	404	381,19	381,06	277,96 prac./10 tř. 101,10 prac./11 tř. 2,00 prac./12 tř.	8,72	34 272	33	25,78	19	17,00
ostat.zdrav.pracovníci nelékaři s odb. způsobilostí (§7-§21 z.č.96/2004 Sb.)	88	85,10	94	90,35	87,66	11,94 prac./ 8 tř. 33,60 prac./ 9 tř. 28,19 prac./10 tř. 13,85 prac./11 tř.	6,55	27 028	7	7,00	5	5,00
zdrav.pracovníci nelékaři s odb.a speciál. způsobilostí (§22-§28 z.č. 96/2004 Sb.)	31	28,41	35	32,31	31,33	1,00 prac./ 9 tř. 2,80 prac./10 tř. 1,37 prac./11 tř. 18,14 prac./12 tř. 6,03 prac./13 tř. 2,00 prac./14 tř.	8,77	35 371	3	3,00	1	0,50
zdrav.prac.nelék.pod odb.dohledem nebo přímým vedením (§29 až §42 z.č. 96/2004 Sb.)	158	157,44	163	161,06	159,43	28,53 prac./ 3 tř. 100,40 prac./ 4 tř. 26,91 prac./ 5 tř. 1,00 prac./ 6 tř. 2,60 prac./ 7 tř.	10,00	19 582	30	30,00	29	28,50

jiní odb.prac.nelékaři s odb. způsobilostí (§43 z.č.96/2004Sb.)	2	2,00	2	1,600	1,70	1,70 prac./11 tř.	6,00	27 756	0	0,00	0	0,00
THP	76	73,55	74	72,05	72,88	1,70 prac./ 5 tř. 12,28 prac./ 6 tř. 21,59 prac./ 7 tř. 3,85 prac./ 8 tř. 13,12 prac./ 9 tř. 7,92 prac./ 10 tř. 7,00 prac./ 11 tř. 3,00 prac./ 12 tř. 0,25 prac./ 13 tř. 2,17 prac./ 15 tř.	9,21	27 876	6	5,75	6	6,00
dělníci a provozní pracovníci	123	118,69	130	15,56	121,14	90,26 prac./ 2 tř. 6,82 prac./ 4 tř. 24,06 prac./ 5 tř.	10,80	15 416	24	23,0	16	15,63

II.4. Průměrné platy meziročně v Kč

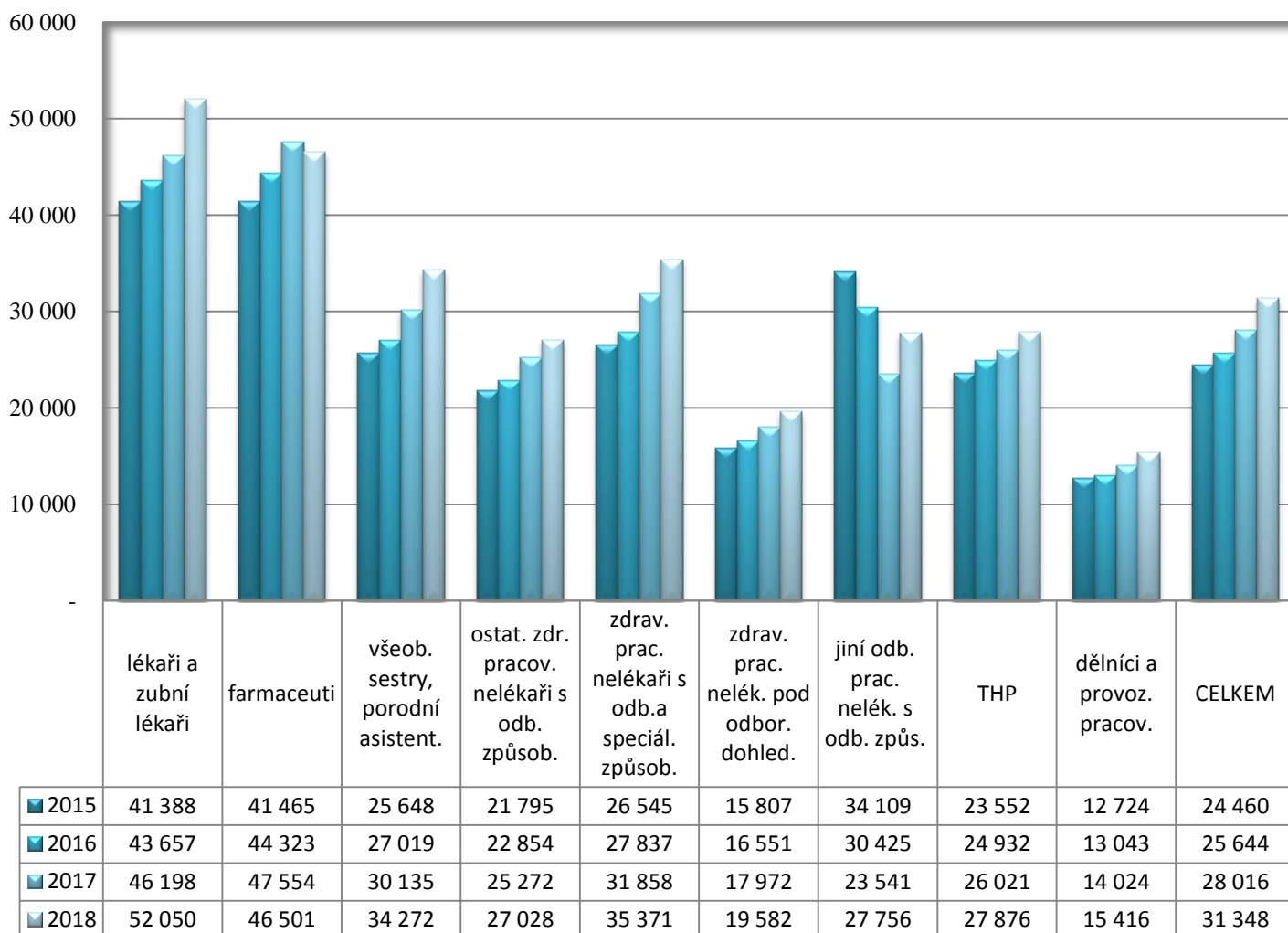

Navýšení platů

Nárůst platů oproti předchozímu období je způsoben 10% navýšením tarifních platů a navýšením zvláštních příplatků na základě nařízení vlády č. 341/2017 Sb., o platových poměrech zaměstnanců ve veřejných službách a správě, novelizací nařízení vlády č. 222/2010 Sb., o katalogu prací ve veřejných službách a správě a novelizací zák. č. 96/2004 Sb., o podmínkách získávání a uznávání způsobilosti k výkonu nelékařských zdravotních povolání.

Dalším důvodem nárůstu platů je navýšení počtu zaměstnanců v druhé lékárně pro veřejnost, sanitářů na odděleních v souvislosti s vyšší náročností některých provozů a zástupy za zaměstnance na dlouhodobé pracovní neschopnosti a mateřské dovolené. Částečně je také způsoben platovými postupy zaměstnanců na základě dosažené praxe.

II.5. Uzavřené dohody o pracích konaných mimo pracovní poměr

Ostatní osobní náklady (za rok 2018)	tis. Kč	fyzické osoby		přepočtené osoby	
		celkem	z toho s vlastními zaměstnanci	celkem	z toho s vlastními zaměstnanci
dohody o pracovní činnosti	42 311	345	235	68,64	61,73
dohody o provedení práce	66	1	0	0,11	0
vyplacené odstupné	0	x	0	x	0

K nárůstu OON v roce 2018 došlo zejména navýšením sazeb za pohotovostní služby u všech zaměstnanců sloužících ÚPS.

Zdůvodnění uzavřených dohod o pracích konaných mimo pracovní poměr

	<i>s vlastními zaměstnanci</i>	<i>s cizími zaměstnanci</i>
<i>lékaři</i>	pohotovostní služby, LSPP, konzultace a indikace pacientů k plastickým operacím, katarakt.chir. a k léčbě anti-VEGF preparátem, spec. práce na mamograf. screeningu, práce v ATB středisku, popis k vyšetření MR	pohotovostní služby, LSPP, klinické dny, garance odbornosti, konzultace a popis k vyšetření MR
<i>farmaceuti</i>	vedení distribučního skladu léčiv	garance odbornosti
<i>zubní lékaři</i>	LSPP	LSPP
<i>všeobecná sestra</i>	pohotovostní služby, LSPP	dohled při odborné praxi žákyň SZŠ, LSPP
<i>porodní asistentka</i>	pohotovostní služby	--
<i>radiologický asistent</i>	pohotovostní služby, činnost na mamograf. screeningu, pracovišti MR	--
<i>zdravotní laborant</i>	pohotovostní služby	--
<i>zdravotní záchranář</i>	pohotovostní služby	
<i>řidič dopr.nemoc. a ran.</i>	--	řidič ZDS
<i>ostat.nelék.povolání</i>	pohotovostní služby, práce v ATB středisku, příprava a revize dokumentů k auditu NASKL	poradenství v oblasti radiační ochrany
<i>THP</i>	práce v etické komisi, vkládání dat do registru smluv na portálu JMK, admin. a technický pracovník pro program IROP, pracovník pro pořizování dat	aktualizace seznamu právních předpisů, tiskový mluvčí, dispečer, zpracování statistických přehledů odb. praxe studentů
<i>ostatní pracovníci</i>	údržba vozidel	organizace parkování, úprava zemřelého, údržba radiosítě, práce telefonisty a vrátného, řidič pro rozvoz vzorků, zástup za úklid oddělení

II.6. Bezpečnost práce a ochrana zdraví při práci

Cílem bezpečnosti práce a ochrany zdraví při práci je omezování rizik ohrožujících zdraví, životy lidí a provádění identifikaci nebezpečí a klasifikaci rizik. Základní požadavky a činnost v oblasti BOZP:

- zajištění výkonu funkce odborně způsobilé osoby v oboru bezpečnosti práce a ochrany zdraví při práci.
- školení zaměstnanců a vypracování dokumentace v oblastech bezpečnosti práce a ochrany zdraví při práci
- pravidelné preventivní kontroly bezpečnosti a ochrany zdraví při práci
- provádění prověrek bezpečnosti práce a ochrany zdraví při práci
- identifikace a zhodnocení pracovních rizik - analýza rizik
- sledování lhůt, revizí a kontrol vyhrazených technických zařízení
- vedení a aktualizace potřebné základní dokumentace v oblasti bezpečnosti práce a ochrany zdraví při práci dle platného legislativního rámce
- šetření pracovních úrazů, jejich registrace a evidence nemocí z povolání
- vyhodnocování rizik pro poskytování osobních ochranných pracovních prostředků včetně zpracování, vedení a aktualizace předpisu pro poskytování osobních ochranných pracovních prostředků
- začlenění prací do jednotlivých kategorií práce s cílem zařadit práce do kategorie nižší
- spolupráce s KHS, OIP A HZS JmK .

Metodiku BOZP a prevenci rizik zajišťuje externí osoba odborně způsobilá v prevenci rizik dle zákona č.309/2006 Sb., v platném znění. Roční prověrka BOZP byla provedena v průběhu měsíce května a června 2018.

II.7. Pracovní úrazy

V roce 2018 je registrováno celkem 12 pracovních úrazů s pracovní neschopností delší jak 3 kalendářní dny a 17 drobných poranění. Odškodnění všech pracovních úrazů bylo provedeno v plné výši dle platné legislativy.

Zdroje a příčiny pracovních úrazů

dle zdroje: nejčastějším zdrojem pracovních úrazů jsou pád na rovině, pády na schodech a na mokré podlaze, manipulace s živým břemenem, napadení pacientem.

dle příčiny: nepředvídatelné riziko práce nebo selhání lidského činitele a běžná provozní neopatrnost.

Drobná poranění jsou zejména bodnutí ostrým předmětem.

Z celkového počtu zaměstnanců 1083, v roce 2018 je podíl úrazovosti ve vztahu k počtu zaměstnanců 1,1 %.

III. Plnění úkolů v oblasti hospodaření

Přehled o plnění plánu hospodaření k 31.12.2018

Název organizace: Nemocnice Kyjov, příspěvková organizace

v tis. Kč

	Hlavní činnost				Doplňková činnost			
	Sestavený plán hospodaření k 1.1.2018	Upravený plán hospodaření	Skutečnost k 31.12.2018	% S/UR (SR) ²⁾	Sestavený plán hospodaření k 1.1.2018	Upravený plán hospodaření	Skutečnost k 31.12.2018	% S/UP (SR) ²⁾
Výnosy za vlastní výrobky								
Výnosy z prodeje služeb:	823 808	786 407	771 558	98,1	30	44	44	100,0
z toho:								
1. příspěvek na péči								
2. ubytování								
3. stravné								
4. regulační poplatky	1 503	1 658	1 667	100,5				
5. ošetřovné								
6. archeologické výzkumy								
7. vstupné								
8. výnosy od ZP	809 757	770 192	754 376	97,9				
Výnosy z pronájmu	4 260	4 538	4 390	96,7				
Výnosy za prodané zboží	83 358	83 132	82 041	98,7				
Výnosy z prodeje materiálu	213	139	147	105,8				
Použití fondů: 1. Fond investic								
2. Fond rezervní	1 000	4 900	4 511	92,1				
3. Fond odměn								
4. FKSP								
Výnosy z přijatých neinvestičních transferů celkem 3):	5 638	6 626	19 568	295,3				
z toho: 1. z příspěvku na provoz od JMK bez účel. určení			12 000					
2. z účel. určeného příspěvku na provoz od JMK	2 400	2 712	2 712	100,0				
3. výnosy z přijatých transferů z ost. ÚSC	50							
4. výnosy z přijatých transferů ze SR								
5. výnosy z ostatních transferů (rezidenční místa)	3 000	3 914	4 304	110,0				
6. Dotace na provoz – obce			24					
Výnosy z titulu časového rozlišení přijatých investičních transferů	188	5 166	6 562	127,0				

Výnosy z titulu časového rozlišení přijatých neinvestičních transferů			528					
Jiné ostatní výnosy	8 367	9 784	10 075	103,0	420	311	313	100,6
Výnosy celkem	926 644	900 692	898 852	99,8	450	355	357	100,6
Spotřeba materiálu	161 902	178 496	175 887	98,5				
Spotřeba energie celkem:	7 680	6 748	6 878	101,9				
z toho: 1. elektrické energie	6 500	6 023	6 021	100,0				
2. plynu	1 180	725	857	118,2				
3. ostatní								
Spotřeba jiných neskladovatelných dodávek celkem:	12 000	9 739	10 198	104,7				
z toho: 1. voda	2 000	1 880	1 895	100,8				
2. teplo	10 000	7 859	8 303	105,6				
3. pára								
Prodané zboží	69 109	66 265	65 049	98,2				
Aktivace dlouhodobého majetku			-67					
Aktivace oběžného majetku								
Změna stavu zásob vlastní výroby								
Opravy a udržování	13 866	10 897	11 153	102,3				
Cestovné	618	816	912	111,8				
Náklady na reprezentaci	318	198	223	112,6				
Aktivace vnitroorganizačních služeb	-7 600	-9 265	-9 332	100,7				
Ostatní služby	57 484	56 766	57 277	100,9	150	127	125	98,4
Osobní náklady celkem	574 698	574 698	581 018	101,1				
z toho: 1. platy zaměstnanců	390 065	390 065	380 662	97,6				
2. náhrady mzdy za dočasnou pracovní neschopnost	900	900	1 378	153,1				
3. OON	43 842	43 842	42 311	96,5				
4. zákonné soc. pojištění - soc. a zdrav. pojištění	129 427	129 427	143 410	110,8				
5. zákonné sociální náklady	9 964	9 964	11 503	115,4				
6. jiné sociální pojištění	1 400	1 400	1 754	125,3				
Odpisy dlouhodobého majetku	33 140	33 140	32 580	98,3				
Rezervy								
Opravné položky								

Náklady z drobného dlouhodobého majetku	6 500	4 409	4 937	112,0				
Daně a poplatky (nezahrnuje daň z příjmů)	228	247	276	111,7				
Finanční náklady	25	254	213	83,9				
Ostatní náklady	2 698	6 793	9 197	135,4				
Náklady celkem	932 666	940 201	946 399	100,7	150	127	125	98,4
Výsledek hospodaření před zdaněním	-6 022	-39 509	-47 547		300	228	232	
Daň z příjmů	0	0	0					
Dodatečné odvody daně z příjmů	-6 500	0	12					
Výsledek hospodaření po zdanění								
Výsledek hospodaření za hlavní činnost	478	-39 509	-47 559					
Výsledek hospodaření za hlavní i doplňkovou činnost	778	-39 281	-47 327					

Komentář k přehledu o plnění plánu hospodaření k 31. 12. 2018

Hlavní činnost:

Výnosy:

Účet 602 Výnosy z prodeje služeb
skutečnost 771 558 tis. Kč plán 786 407 tis. Kč % plnění plánu 98,1

Nejvyšší položku tvoří výnosy za lékařské výkony v částce **754 376 tis. Kč**, výnosy za regulační poplatky placené v nemocnici **1 667 tis. Kč**, ostatní výnosy **15 515 tis. Kč**.

Účet 603 Výnosy z pronájmů
skutečnost 4 390 tis. Kč plán 4 538 tis. Kč % plnění plánu 96,7

Výnosy na základě uzavřených smluv o pronájmu.

Účet 604 Výnosy z prodaného zboží
skutečnost 82 041 tis. Kč plán 83 132 tis. Kč % plnění plánu 98,7

Na tomto účtu jsou zaúčtovány výnosy z prodeje zboží přes Lékárnu pro veřejnost v částce **82 041 tis. Kč**.

Účet 644 Výnosy z prodeje materiálu
skutečnost 147 tis. Kč plán 139 tis. Kč % plnění plánu 105,8

účet:

644 0332	Výnosy z prodeje ochranných pomůcek	11 tis. Kč
644 0337	Výnosy za prodanou krev	26 tis. Kč
644 0338	Výnosy za med. plyny	4 tis. Kč
644 0700	Výnosy za prodané zboží – ZP, lékárna	30 tis. Kč
644 0800	Výnosy za prodané zboží – léky, lékárna	76 tis. Kč

Použití fondů:

Fond rezervní

skutečnost 4 511 tis. Kč plán 4 900 tis. Kč % plnění plánu 92,1

Účet: 648 0308 Dary neúčelové 4 511 tis. Kč

Výnosy z přijatých neinvestičních transferů celkem
skutečnost 19 568 tis. Kč plán 6 626 tis. Kč % plnění plánu 295,3

Z toho:

Účet: 672 0510 Příspěvek na provoz bez účelového určení z rozpočtu JMK
skutečnost 12 000 tis. Kč

Účet: 672 0520 Příspěvek na provoz účelově určený z rozpočtu JMK
skutečnost 2 712 tis. Kč plán 2 712 tis. Kč % plnění plánu 100,0

Účet 672 0400 Výnosy z ostatních transferů (rezidenční místa)
skutečnost 4 304 tis. Kč plán 3 914 tis. Kč % plnění plánu 110,0

Účet: 672 0600 Dotace na provoz - obce
skutečnost 24 tis. Kč

Veřejnoprávní smlouva o poskytnutí dotace z rozpočtu města Kyjov – sociální lůžka – 14 tis. Kč
Smlouva o poskytnutí grantu z rozpočtu města Veselí nad Moravou – podpora jednorázových aktivit v sociální, zdravotní a humanitární oblasti občanům Veselí nad Moravou – sociální lůžka – 10 tis. Kč.

Účet: 672 0750-0754 Výnosy z titulu časového rozlišení přijatých neinvestičních transferů
skutečnost 528 tis. Kč

Výnosy z titulu časového rozlišení přijatých investičních transferů
skutečnost 6 562 tis. Kč plán 5 166 tis. Kč % plnění plánu 127,0

Účet 6 ... Jiné ostatní výnosy
skutečnost 10 075 tis. Kč plán 9 784 tis. Kč % plnění plánu 103,0

Do této položky je zahrnut účet 649 – ostatní výnosy a účet 662 – úroky, který obsahuje:

- výnosy za kovový odpad, papír	22 tis. Kč
- jiné ostatní výnosy (dary, nadační příspěvky)	18 tis. Kč
- bezplatné nabytí krve	4 876 tis. Kč
- přístup do systému NIS, internet	9 tis. Kč
- výnosy – příspěvek onkologie	80 tis. Kč
- výnosy za pojistné události	18 tis. Kč
- výnosy za náhradu škody	1 tis. Kč
- výnosy za klinické hodnocení léčiv	97 tis. Kč
- výnosy za praktické vyučování žáků	9 tis. Kč
- odborný dohled po dobu praxe	571 tis. Kč
- výnosy za klinické hodnocení-nedaňové	1 539 tis. Kč
- služby k nájmu svěřeného majetku	2 580 tis. Kč
- výnosy ze smlouvy o umístění věci	199 tis. Kč
- úroky-kreditní úrok JMK /(CASH-POOLING)	56 tis. Kč
Celkem	10 075 tis. Kč

Výnosy – třída 6

Skutečnost 898 852 tis. Kč plán 900 692 tis. Kč % plnění plánu 99,8

Náklady:

Účet 501.. Spotřeba materiálu

skutečnost 175 887 tis. Kč plán 178 496 tis. Kč % plnění plánu 98,5

Nejvyšší položku tvoří spotřeba zdravotního materiálu ve výši **100 323 tis. Kč**, spotřeba léků **40 863 tis. Kč** a spotřeba krve **15 764 tis. Kč**.

Účet 502.. Spotřeba energie

skutečnost 6 878 tis. Kč plán 6 748 tis. Kč % plnění plánu 101,9

Mezi nákladové položky výrazně ovlivňující výsledek hospodaření patří spotřeba elektrické energie **6 021 tis. Kč** a plynu **857 tis. Kč**.

Účet 503.. Spotřeba jiných neskladovatelných dodávek

skutečnost 10 198 tis. Kč plán 9 739 tis. Kč % plnění plánu 104,7

Mezi nákladové položky, které významně ovlivňují výsledek hospodaření, patří spotřeba vody **1 895 tis. Kč** a spotřeba tepla **8 303 tis. Kč**.

Účet 504 .. Prodané zboží

skutečnost 65 049 tis. Kč plán 66 265 tis. Kč % plnění plánu 98,2

Na tomto účtu jsou zaúčtovány náklady za nákup zdravotního materiálu, PZT, léků a léčivých přípravků, spotřeba naslouchacích přístrojů a kontaktních čoček přes Lékárnu pro veřejnost v částce **65 049 tis. Kč**.

Účet 506 .. Aktivace dlouhodobého drobného majetku

skutečnost -67 tis. Kč

Účet 511 Opravy a udržování

skutečnost 11 153 tis. Kč plán 10 897 tis. Kč % plnění plánu 102,3

z toho:

stavební opravy budov, chodníků **697 tis. Kč**, opravy elektroinstalační **5 tis. Kč**, práce malířské **1 212 tis. Kč**, opravy STA rozvodů **8 tis. Kč**, opravy hasících přístrojů a hydrantů **57 tis. Kč**, opravy, revize přístrojů a zdrav. zařízení **2 800 tis. Kč**, smluvní servis, servisní práce **2 251 tis. Kč**, ostatní opravy **2 303 tis. Kč**, ostatní opravy – firma Hrabec, s. r. o. **249 tis. Kč**, opravy automobilů **1 229 tis. Kč**, revize tlakových nádob **143 tis. Kč**, opravy žaluzií, sítí **7 tis. Kč**, opravy, servis bazénu **44 tis. Kč**, opravy a udržování Veselí **120 tis. Kč**, opravy počítačů a výpočetní techniky **28 tis. Kč**.

Účet 512.. Cestovné

skutečnost 912 tis. Kč plán 816 tis. Kč % plnění plánu 111,8

Účet 563 Finanční náklady
skutečnost 213 tis. Kč plán 254 tis. Kč % plnění plánu 83,9

Účet 5.. Ostatní náklady
skutečnost 9 197 tis. Kč plán 6 793 tis. Kč % plnění plánu 135,4

Do této položky jsou zahrnuty tyto účty:

542 - ostatní pokuty a penále	27 tis. Kč
544 - prodaný materiál	104 tis. Kč
549 - ostatní náklady	8 992 tis. Kč
557 - náklady z vyřazených pohledávek	74 tis. Kč
Celkem	9 197 tis. Kč

Náklady – třída 5

skutečnost 946 399 tis. Kč plán 940 201 tis. Kč % plnění plánu 100,7

Dodatečné odvody daně z příjmu

skutečnost 12 tis. Kč

Výsledek hospodaření za hlavní činnost

skutečnost: - 47 559 tis. Kč

Výsledek hospodaření byl nejvíce ovlivněn zákonným navýšením osobních nákladů oproti roku 2017. Tyto náklady nebyly zcela kryty příjmy od zdravotních pojišťoven. Dále ve vyúčtování zdravotních služeb od pojišťoven za rok 2017 nebyla plně zohledněna platba za výkony magnetické rezonance. Kapitulu nákladů také zatížil soudní spor vedený od roku 2012, který nabyl právní moci v roce 2018.

Celkový výsledek hospodaření příznivě ovlivnil příspěvek na provoz poskytnutý zřizovatelem. I nadále probíhají jednání se zdravotními pojišťovnami ohledně dalších úhrad související s rozsahem poskytnuté péče a její náročností.

Mimořádné vlivy, které ovlivnily výsledek hospodaření v roce 2018

Vyrovnaného plánu výnosů v roce 2018 se nepodařilo dosáhnout i přes vyjednávání se zdravotními pojišťovny. Jednání nadále pokračují.

Významným ekonomickým přínosem je pracoviště magnetické rezonance a promítnutí výkonnosti tohoto oddělení do celkového rozpočtu nemocnice. Letošní rok pozitivně ovlivnilo i druhé pracoviště veřejné lékárny, které přispělo k vyšším výkonům.

Stejně jako v minulých letech došlo i v roce 2018 k plošnému navýšení mezd a přestože toto navýšení nebylo plně pokryto financemi z úhradové vyhlášky, dostáli jsme svému závazku vůči všem zaměstnancům.

V letošním roce se nám podařilo realizovat další etapy z projektu Návazné péče v Nemocnici Kyjov a pořídit zdravotnické přístroje v hodně přesahující 50 milionů Kč. Desetinu těchto výdajů jsme uhradili z vlastních finančních prostředků, zbývající je pokryta dotací.

V roce 2018 byl doplacen přístroj CT. Investiční plán byl splněn v celém rozsahu včetně mimořádných havarijních situací.

I nadále hledá nemocnice úspory a rezervy prováděním internetových aukcí a výběrových řízení v kapitole zdravotního materiálu a léků, pozitivních listů, slev od dodavatelů apod. Nemocnice vyjednává se zdravotními pojišťovny nejvýhodnější možné podmínky financování zdravotní péče, jejich možné navýšení s ohledem na počet hospitalizačních případů, finanční náročnosti jednotlivých diagnóz a nových léčebných metod a postupů.

Vyrovnaný plán hospodaření v kapitole nákladů byl pro management nemocnice stejně jako v minulých letech zásadním úkolem, aby bylo možné udržet celkový pozitivní rozpočet nemocnice. V tomto trendu hodláme nadále pokračovat.

Tvorba výsledku hospodaření v roce 2018

	Hlavní činnost:	Doplňková činnost
Náklady	946 399 tis. Kč	125 tis. Kč
Výnosy	898 852 tis. Kč	357 tis. Kč
VH	-47 547 tis. Kč	232 tis. Kč

Tvorba výsledku hospodaření před výpočtem daně z příjmu

	Hlavní činnost:	Doplňková činnost
Náklady	946 399 tis. Kč	125 tis. Kč
Výnosy	898 852 tis. Kč	357 tis. Kč
VH	- 47 547 tis. Kč	232 tis. Kč

Dodatečné odvody daně z příjmu	12 tis. Kč
Daň z příjmů za rok 2018 činí	0 tis. Kč

Výsledek hospodaření – návrh na rozdělení

Ztráta z minulých let	0,00 Kč
Ztráta k 31.12.2018	-47 327 144,59 Kč

III.1. VÝNOSY – včetně doplňkové činnosti

Nemocnice Kyjov, příspěvková organizace – k 31.12.2018

	SÚ	AÚ	Skutečnost 2017	Skutečnost 2018	Rozpočet 2018	% plnění upraveného rozpočtu	poznámka
Výnosy v tis. Kč			852 138	899 209	901 047	99,8	
Výnosy z prodeje služeb	602		757 667	771 602	786 451	98,1	
Výnosy za ostatní placené služby (veterinární služby)		0109	25	44	44	100,0	<i>Doplňková činnost</i>
Výnosy za léčení cizinců		0308	3 392	5 368	5 400	99,4	
Výnosy za nadstandardní pokoje		030901	750	587	550	106,7	
Výnosy RHB		030902-913	392	442	350	126,3	
Výnosy za laser		030905	117	103	120	85,8	
Výnosy za interrupce		030914	253	205	230	89,1	
Výnosy za sociální lůžka		030916	487	456	470	97,0	
Výnosy za ostatní placené služby		030917	503	601	543	110,7	
Výnosy za aplikaci implantátů		030923	9	22	20	110,0	
Výnosy za gynekologické služby – porod cizinek		030925	230	223	220	101,4	
Výnosy – akupunktura		030926	17	13	20	65,0	
Výnosy za sonografické a mamografické vyšetření		030929	223	224	250	89,6	
Výnosy za pobyt matky, doprovod dítěte (+rodinný pas)		030930,31	19	40	50	80,0	
Výnosy za kontaktní čočky, roztoky		030932	1	1	1	100,0	
Výnosy RHB – rázová vlna		030936	112	111	70	158,6	
Výnosy za zhotovení CD, snímek plodu		030937	56	61	45	135,6	
Výnosy z nadstandardních pokojů - rodinný pas		030938	44	40	25	160,0	
Výnosy za tejpování – rehabilitace		030941	14	6	10	60,0	
Výnosy za očkování		030942	515	470	440	106,8	
Výnosy za ostatní služby (lab.vyš.,sperm.)		030943	17	12	13	92,3	
Výnosy za vstupní a výstupní prohlídky		030944	67	64	90	71,1	
Výnosy za gynekologické služby		030945	2	0	1	0,0	
Výnosy za administrativní služby		030946	36	18	25	72,0	
Výnosy za operaci očních víček, Xantelasma		030947	421	706	730	96,7	

Výnosy za gyn.sloužby-ultrazvuk, samoplátci		030948	71	58	60	96,7
Výnosy za ultrazvukové vyšetření – rodinný pas		030950	1	1	0	0,0
Výnosy za enuretický alarm		030953	0	4	0	0,0
Výnosy za regulační poplatky		0310,0410-0710	1 631	1 667	1 658	100,5
Výnosy za pohotovostní služby		0360	120	120	120	100,0
Výnosy za komunální odpad		0361	2	2	0	0,0
Výnosy za teplo		0363	42	42	38	110,5
Výnosy za dopravu		0365	31	24	31	77,4
Výnosy za praní mopů, úklid		0366	11	11	10	110,0
Výnosy za stravovací karty, stravu, stravování		0368	6	5	8	62,5
Výnosy za sterilizaci pro soukromníky		0369	6	5	5	100,0
Výnosy za el. energii		0371	212	224	230	97,4
Výnosy za vodu		0372	49	50	50	100,0
Výnosy za práce údržbářů		0373	3	5	3	166,7
Výnosy za výpis tel.hovorů, paušály		0374	33	31	50	62,0
Výnosy – náklady spojené s přítomností osoby blízké u porodu		0375	127	140	130	107,7
Výnosy – nákl. spojené s přítomností osoby blízké u porodu-rodinný pas		0376	15	14	13	107,7
Výnosy - čas narození		0377	3	2	2	100,0
Výnosy za provedené rentgeny - OPG		0379	32	36	100	36,0
Výnosy – konsignační sklad sluchadel		0383	106	135	140	96,4
Výnosy za manipulační poplatky – mobilní telefony		0385	59	57	70	81,4
Výnosy za vyšetření pro policii		0386	21	19	20	95,0
Výnosy za tepelné služby		0387	4	4	3	133,3
Výnosy za stomatologické práce		0388	100	80	100	80,0
Výnosy za parkovné		0474	1 364	1 624	1 250	129,9
Výnosy za kopírování		0674	1	5	0	0,0
Výnosy za WC		0774	1	1	1	100,0
Výnosy - bankomat parkovné		0810	2 054	2 630	2 000	131,5
Výnosy - VZP		0820	427 134	439 034	444 000	98,9
Výnosy - Vojenská ZP		0821	18 032	12 289	13 000	94,5
Výnosy - Česká průmyslová ZP		0822	151 010	155 563	162 000	96,0
Výnosy - Oborová zaměstnanecká pojišťovna		0823	11 301	11 636	13 162	88,4

Výnosy - ZP Škoda		0824	6	38	30	126,7	
Výnosy - ZP Ministerstva Vnitra		0825	79 821	86 227	86 000	100,3	
Výnosy - Revírní bratrská pojišťovna		0826	56 004	49 589	52 000	95,4	
Výnosy za pronájem televizorů		0874	47	0	0	0,0	
Výnosy z reklam		0974	468	331	350	94,6	
Výnosy – konference sester, semináře		0975	37	82	100	82,0	
Výnosy z pronájmů	603		4 356	4 390	4 538	96,7	
Pronájem nebytových prostor		0301	1 781	1 679	1 950	86,1	
Pronájem movitého majetku		0302	2 308	2 322	2 033	114,2	
Ostatní pronájem – DPH 0 %		0320	35	29	22	131,8	
Ostatní pronájem – DPH 21 % - pronájem bazénu		0321	75	34	73	46,6	
Ostatní pronájem – DPH 21 %		0322	157	326	460	70,9	
Výnosy z prodaného zboží	604		64 181	82 041	83 132	98,7	
Výnosy za prodané zboží – lékárna pro veřejnost		07*,08*	61 939	79 441	80 732	98,4	
Výnosy za sluchadla a foniatické pomůcky		0901	2 176	2 516	2 300	109,4	
Výnosy za kontaktní čočky, roztoky		0902	44	41	50	82,0	
Výnosy z platby poukázkou		0904	21	36	50	72,0	
Výnosy z platby dárkovým poukazem		0905	1	7	0	0,0	
Výnosy z prodeje materiálu	644		197	147	139	105,8	
Výnosy z prodeje ochranných pomůcek		0332	9	11	9	122,2	
Výnosy za prodanou krev		0337	125	26	30	86,7	
Výnosy za med. plyny		0338	4	4	4	100,0	
Výnosy za prodané zboží - lékárna		0700-0800	59	106	96	110,4	
Zúčtování fondů	648		3 465	4 511	4 900	92,1	
Zúčtování fondů – účelové dary, neúčelové dary		0302,0308	3 465	4 511	4 900	92,1	
Jiné ostatní výnosy			11 630	10 388	10 095	102,9	
Aktivace	621		0	0	0	0,0	
Aktivace krevních výrobků		0331	0	0	0	0,0	
Ostatní výnosy z činnosti	649		11 628	10 332	10 035	103,0	
Výnosy za manipulaci a distribuci prádla		0106-0108	282	264	250	105,6	<i>Doplňková činnost</i>
Výnosy za kosmetické výkony		0109	33	49	61	80,3	<i>Doplňková činnost</i>
Ostatní výnosy		0300	1 518	0	0	0,0	
Výnosy za kovový odpad, papír		0310	26	22	25	88,0	

Jiné ostatní výnosy (dary, nadační příspěvky)		0340	209	18	30	60,0
Výnosy za bezplatné nabytí krve		0370	4 354	4 876	4 413	110,5
Výnosy za přístup do systému NIS, internet		0410	9	9	15	60,0
Výnosy - příspěvek klinické onkologii		0460	75	80	100	80,0
Výnosy za pojistné události		0500	125	18	30	60,0
Výnosy za náhrady škody		0510	129	1	0	0,0
Výnosy za klinické hodnocení léčiv		0610	380	97	300	32,3
Výnosy za praktické vyučování SOŠ		0620	11	9	11	81,8
Výnosy za odborný dohled po dobu praxe		0630	218	571	600	95,2
Výnosy za klinické hodnocení léčiv-nedaňové		0670	1 774	1 539	1 500	102,6
Výnosy z pronájmu svěřeného majetku		0940,0943	2 366	2 580	2 500	103,2
Výnosy ze smlouvy o umístění věci		0963	119	199	200	99,5
Úroky	662		2	56	60	93,3
Úroky (kreditní úrok JMK Cash pooling)		0332	2	56	60	93,3
Výnosy vybraných místních vládních institucí z transferů	672		10 642	26 130	11 792	221,6
Výnosy z ostatních transferů – rezidenční místa		0400	3 896	4 304	3 914	110,0
Příspěvek na provoz – bezúčelový z rozpočtu JMK		0510	0	12 000	0	0,0
Příspěvek na provoz účelově určený z rozpočtu JMK		0520,0521	2 719	2 712	2 712	100,0
Příspěvek na provoz účelově určený z rozpočtu JMK - příspěvek ZNP		0524	3 750	0	0	0,0
Dotace na provoz – obce		0600	40	24	0	0,0
Výnosy z titulu časového rozlišení přijatých investičních transferů		0750,0751	237	6 562	5 166	127,0
Výnosy z titulu časového rozlišení přijatých neinvestičních transferů		0910	0	528	0	0,0
Výnosy celkem:			852 138	899 209	901 047	99,8

Tržby zdravotních pojišťoven v roce 2018 v tis. Kč

Název zařízení: Nemocnice Kyjov, příspěvková organizace

Tržby za nasmlouvané výkony za poskytnutí zdravotní péče u jednotlivých zdravotních pojišťoven v roce 2018							
zdravotní pojišťovna	VZP	ZPMV	OZP	VOZP	ČPZP	RBP	ZP ŠKODA
číslo zdravotní pojišťovny	111	211	207	201	205	213	209
akutní péče	423 715	81 667	10 781	15 100	159 045	49 335	38
následná péče (+ sociální lůžka)	16 147	2 746	373	313	3 168	707	0
<i>Celkem tržby od zdravotní pojišťovny</i>	439 862	84 413	11 154	15 413	162 213	50 042	38
<i>regulace výkonů (doplatky) zvýšení tržeb</i>	5 251	2 113	945	325	4 502	2 819	0
<i>regulace výkonů (krácení), snížení tržeb</i>	6 079	299	463	3 449	11 152	3 272	0
<i>Celkem tržby od zdravotních pojišťoven po regulaci</i>	439 034	86 227	11 636	12 289	155 563	49 589	38

V Ý N O S Y

Příspěvek na provoz od zřizovatele, ostatní provozní dotace – viz III.5. Dotace a příspěvky poskytnuté v roce 2018.

Regulační poplatky v roce 2018

(v tis. Kč)

	Celkem
PŘEDPIS	
z toho:	2 103
osvobozeno	452
neuhrazeno	14
Zaplaceno (hotově, kupónem, dodatečně, vratky z pokladny)	1 637

III.2. NÁKLADY – včetně doplňkové činnosti

Nemocnice Kyjov, příspěvková organizace – k 31.12.2018

	SÚ	AÚ	Skutečnost 2017	Skutečnost 2018	Upravený rozpočet 2018	% plnění upraveného rozpočtu	Poznámka
Náklady v tis. Kč			851 092	946 536	940 328	100,7	
<i>Spotřebované nákupy</i>			<i>234 696</i>	<i>257 945</i>	<i>261 248</i>	98,7	
Spotřeba materiálu			168 273	175 887	178 496	98,5	
Spotřeba nádobí a kuchyňských potřeb	501	0310	635	515	650	79,2	
Spotřeba kancelářského materiálu		0320	1 239	1 210	1 200	100,8	
Spotřeba etiket a barvicích pásek		0321	0	1	0	0,0	
Spotřeba tiskopisů		0325	299	242	300	80,7	
Spotřeba knih, časopisů a pomůcek		0326	79	115	150	76,7	
Spotřeba prádla pacientů		0350	443	165	200	82,5	
Spotřeba čistícího a drogistického materiálu		0360	1 078	1 929	2 000	96,5	
Spotřeba čistícího materiálu na úklid		0361	1 540	1 459	1 500	97,3	
Spotřeba dezinfekčního materiálu		0362	26	49	50	98,0	
Spotřeba PHM a mazadel		0370,0371	3 585	3 599	3 900	92,3	
Spotřeba elektromateriálu		0380	882	806	870	92,6	
Spotřeba zámečnického a instalačního materiálu		0381	676	589	700	84,1	
Spotřeba malířského materiálu		0382	112	138	200	69,0	
Spotřeba stavebního materiálu, dřeva, podlahovin		0383	362	244	350	69,7	
Spotřeba stolařského materiálu		0384	336	253	300	84,3	
Spotřeba šicího materiálu		0385	50	25	50	50,0	
Spotřeba náhradních dílů - automobily		0386	341	272	380	71,6	
Spotřeba náhradních dílů - lékařské nástroje		0387	2 661	1 709	2 100	81,4	
Spotřeba náhradních dílů - výpočetní technika		0388	1 079	1 036	1 700	60,9	
Spotřeba náhradních dílů a součástek – různé		0389	389	427	500	85,4	
Spotřeba potravin pro dárce krve		0400	141	151	230	65,7	
Spotřeba potravin mléčná kuchyně		0401	79	47	50	94,0	
Spotřeba ochranných nápojů		0402	4	4	10	40,0	

Spotřeba med. plynů		0500	1 487	1 602	1 500	106,8
Spotřeba krve a krev. výrobků		0600	14 896	15 764	15 700	100,4
Spotřeba ostatního ZM		0722	1 425	1 364	1 000	136,4
Spotřeba ostatní - Veřejná lékárna		0723	85	172	150	114,7
Spotřeba ZM		0745	96 040	100 323	100 000	100,3
Spotřeba léků		0843	37 307	40 863	42 000	97,3
Spotřeba posypového materiálu		0920	47	49	50	98,0
Spotřeba nábytku + doplňků do 3 000,- Kč		0935	368	280	250	112,0
Spotřeba – výpočetní techniky do 3 000,- Kč		0936	90	63	50	126,0
Spotřeba – lékařských přístrojů do 3 000,- Kč		0937	77	22	25	88,0
Spotřeba – ostatní DDHM do 3 000,- Kč		0938	160	172	156	110,3
Spotřeba stravovacích karet		0943	3	4	4	100,0
Spotřeba ostatního materiálu		0944	45	27	30	90,0
Spotřeba pomocného materiálu v lékárně		0946	63	58	59	98,3
Spotřeba - jednorázových obalů		0947	132	139	124	112,1
Spotřeba hasících přístrojů+příslušenství		0948	12	0	8	0,0
Spotřeba energie	502		6 487	6 878	6 748	101,9
Spotřeba el. energie Kyjov	502	0300	5 437	5 731	5 723	100,1
Spotřeba el. energie Veselí		0301	300	290	300	96,7
Spotřeba plynu Kyjov		0400	259	286	250	114,4
Spotřeba plynu Veselí		0401	491	571	475	120,2
Spotřeba ostatních neskladovat. dodávek	503		9 702	10 198	9 739	104,7
Spotřeba vody - Kyjov		0372	1 688	1 792	1 780	100,7
Spotřeba vody - Veselí		0373	41	103	100	103,0
Spotřeba tepla - Kyjov		0475	7 973	8 303	7 859	105,6
Prodané zboží	504		50 583	65 049	66 265	98,2
Prodej zboží – lékárna pro veřejnost		0702,0802	48 372	62 438	63 144	98,9
Spotřeba naslouchacích přístrojů – sluchadla		0901	1 964	2 342	2 800	83,6
Spotřeba naslouchacích přístrojů – spotřební mat.		0902	217	239	280	85,4
Spotřeba kont. čoček, dez. roztoků		0903	29	28	40	70,0
Provize – poukázky		0904	1	2	1	200,0
Aktivace dlouhodobého majetku	506		-349	-67	0	0,0
Aktivace dlouhodobého drobného majetku		0301	-349	-67	0	0,0

Služby			60 897	60 358	59 539	101,4	
Opravy a udržování	511		13 386	11 153	10 897	102,3	
Stavební opravy budov, chodníků		0301	1 337	697	0	0,0	
Opravy elektro-instalační		0311	633	5	10	50,0	
Práce malířské		0321	1 220	1 212	1 100	110,2	
Opravy STA – rozvodů		0331	19	8	15	53,3	
Opravy hasících přístrojů a hydrantů		0341	58	57	70	81,4	
Opravy, revize přístrojů a zdrav. zařízení		0353	3 428	2 800	3 000	93,3	
Smluvní servis a servisní práce		0373	1 079	2 251	2 300	97,9	
Ostatní opravy strojů a zařízení		0387	3 612	2 303	2 500	92,1	
Ostatní opravy – Firma Hrabec, s. r. o.		0388	192	249	250	99,6	
Opravy automobilů		0392	1 307	1 229	1 226	100,2	
Revize tlakových nádob		0393	199	143	200	71,5	
Opravy žaluzií, sítí do oken		0403	74	7	20	35,0	
Servis, opravy bazénů		0433	47	44	25	176,0	
Opravy a udržování Veselí		0440	131	120	131	91,6	
Opravy telefonů, mobilů		0603	6	0	0	0,0	
Opravy počítačů a výpočetní techniky		0903	44	28	50	56,0	
Opravy nábytku a bytových doplňků		0913	0	0	0	0,0	
Cestovné	512		652	912	816	111,8	
Cestovné zaměstnanců		0300-0340	502	767	658	116,6	
Cestovné dárců krve		0350	111	107	114	93,9	
Cestovné - odloučené pracoviště		0380	39	38	44	86,4	
Náklady na reprezentaci	513		160	223	198	112,6	
Náklady na reprezentaci		0300	160	223	198	112,6	
Aktivace vnitropodnikových služeb	516		-8 438	-9 332	-9 265	100,7	
Aktivace vnitropodnikových služeb-aktivace krevních výr.		0300	-8 438	-9 332	-9 265	100,7	
Aktivace vnitropodnikových služeb-aktivace materiálu		0301	0	0	0	0,0	
Ostatní služby	518		55 137	57 402	56 893	100,9	
Distribuce prádla		0140	125	125	127	98,4	<i>Doplňková činnost</i>
Náklady na poplatky za bankovní služby		0301	313	292	260	112,3	
Náklady na poplatky za bankovní služby-karty		0302	58	101	100	101,0	

Servis programu		0310	4 975	4 643	4 423	105,0
Fa za telefony Telefonica O2		0400	124	132	200	66,0
Fa - poplatky za telefonní ústřednu		0402	62	41	50	82,0
Fa za mobilní tel. - Telefonica		0410	202	487	500	97,4
Automatizované zpracování dat – internet, přenos dat		0420	484	437	450	97,1
Poštovné, balné		0430	167	208	280	74,3
Fa za poplatky televizí		0440	215	290	250	116,0
Fa za radiopřijímače		0441	51	56	55	101,8
Poplatky za provoz radiostanice		0442	28	14	14	100,0
Poplatky za užívání programů		0450	1 176	666	800	83,3
Náklady na propagaci nemocnice		0500	193	77	100	77,0
Kopírovací, knihařské a tiskařské služby		0510	4	5	30	16,7
Revize BOZP, PO		0530	0	3	0	0,0
Dopravné, transport se zajištěním vit. funkcí		0600	46	75	50	150,0
Stočné		0610	3 140	3 130	3 500	89,4
Pronájem lahví		0620	629	652	700	93,1
Nájemné		0621	124	361	400	90,3
Nájem přístrojů		0622	501	790	800	98,8
Nájem prostěradel		0623	178	673	700	96,1
Úklid areálu Veselí		0700	54	136	150	90,7
Úklid Poliklinika		0701	-6	0	0	0,0
Úklid ostatní		0702	150	0	0	0,0
Praní prádla, čištění		0710	7 766	7 753	7 700	100,7
Stravné pacientů		0720	17 297	17 606	17 500	100,6
Ostraha objektu		0730	399	625	550	113,6
Měření emisí, STK		0740	46	49	41	119,5
Vývoz, uložení a likvidace odpadu		0750-0770	2 005	2 349	2 300	102,1
Porad. služby, odbor. pomoc, audit, akreditace		0800	2 701	4 287	4 100	104,6
Právní služby		0801	685	676	500	135,2
DDNM od 0,00 Kč do 7 000,00 Kč		0860	46	24	26	92,3
Služby v oblasti BOZP a PO		0870	122	145	130	111,5
Průkaz energetické náročnosti budov		0871	0	1	22	4,5

Ostatní služby, uložení dokumentů	0920	14	61	0	0,0
Ostatní služby, dozimetrie	0930	116	104	113	92,0
Ostatní služby, licence, malby na zdi - dětské	0931	0	0	15	0,0
Vyšetření ostatní	0932	340	422	500	84,4
Vyšetření sterility krevních derivátů	0933	134	130	131	99,2
Kontrolní služby, technické prohlídky, ostatní	0934	4 933	4 995	4 600	108,6
Ostatní služby, certifikáty, registrace, pov.	0935	175	82	0	0,0
Údržba areálu	0939	392	379	350	108,3
Čalounické práce	0940	232	61	50	122,0
Podlahářské práce	0941	370	183	150	122,0
Zámečnické práce	0942	100	69	40	172,5
Zhotovení panelů	0943	45	0	0	0,0
Znalecké posudky, odhady	0946	156	0	30	0,0
Mobilní litotripse	0947	524	509	580	87,8
Deratizace, desinfekce, sterilizace	0948	130	150	170	88,2
Sklenářské práce	0951	0	30	0	0,0
Čištění kanalizace	0952	69	52	50	104,0
Zhotov. razítek, klíčů, broušení nástrojů	0955	66	73	70	104,3
Datové schránky - konverze dokumentů	0960	12	7	7	100,0
Poplatky správní	0961	0	0	2	0,0
Poplatek za schránku	0962	3	3	3	100,0
Poplatky za inzeráty	0965	28	6	50	12,0
Rozbor vody	0969	106	141	130	108,5
Za mytí aut - sanitky	0970	7	9	10	90,0
Kácení stromů, výsadba	0971	80	114	100	114,0
Náklady na výběrová řízení	0974	326	154	129	119,4
Obsluha provozu kotelny - Synerga	0975	1 928	1 940	2 000	97,0
Náklady - konference sester, Workshop	0979	0	0	100	0,0
Ostatní náklady – návazná péče	0980	11	0	0	0,0
Služby lékařů	0991	310	312	300	104,0
Služby lékařů, pohotovostní služby	0993	470	498	400	124,5
Měření, monitoring	0994	0	0	5	0,0
Uložení zemřelých	0997	0	6	0	0,0

Geodetické služby, zaměření pozemku		0998	0	3	0	0,0
Osobní náklady			516 296	581 018	574 698	101,1
Mzdové náklady	521		377 250	424 351	433 907	97,8
Mzdové náklady – platy zaměstnanců		0301	334 348	380 662	390 065	97,6
Mzdové náklady – OON		0302	39 013	42 311	43 842	96,5
Náhrada mzdy za dočasnou pracovní neschopnost		0303	1 090	1 378	900	153,1
Příplatek z dotace ZNP JMK		0304	2 799	0	0	0,0
Jiné sociální náklady	525		1 552	1 754	1 400	125,3
Jiné sociální pojištění		0360	1 552	1 754	1 400	125,3
Zákonné sociální pojištění	524		127 545	143 410	129 427	110,8
Zákonné sociální a zdravotní pojištění		0300	126 594	143 410	129 427	110,8
Zákonné SZP k příplatku ZNP JMK		0304	951	0	0	0,0
Zákonné sociální náklady	527		9 949	11 503	9 964	115,4
Příděl FKSP		0301	6 765	7 641	6 814	112,1
Stravné zaměstnanců		0302	837	1 039	900	115,4
Ochranné osobní pracovní prostředky		0304	1 173	1 363	1 000	136,3
Účastnické poplatky		0307-0607	1 049	1 276	1 100	116,0
Ubytování		0707-0907	125	184	150	122,7
Daně a poplatky			245	276	247	111,7
Daň silniční	531		54	53	46	115,2
Daň silniční		0330	54	53	46	115,2
Ostatní daně a poplatky	538		191	223	201	110,9
Dálniční známky		0600	11	6	17	35,3
Poplatek za kolky		0601	1	10	11	90,9
Soudní poplatky		0602	151	167	149	112,1
Správní poplatky		0603	28	40	24	166,7
Ostatní náklady			2 576	9 197	6 793	135,4
Ostatní pokuty a penále	542		58	27	50	54,0
Ostatní pokuty a penále		0300	58	27	50	54,0
Prodaný materiál	544		237	104	220	47,3
Prodaná krev		0600	178	0	50	0,0

Prodané zboží – ZM lékárna		0700	25	30	40	75,0
Prodané zboží – léky lékárna		0800	34	74	130	56,9
Ostatní náklady	549		2 243	8 992	6 423	140,0
Pojištění budov		0325	298	280	354	79,1
Pojištění odpovědnosti za škody		0374	1 588	2 094	4 300	48,7
Náhrady škody		0384	27	6 303	1 300	484,8
Storno poplatky		0385	0	0	1	0,0
Členský příspěvek asociace krajských nemocnic		0430	10	0	10	0,0
Havarijní pojištění motorových vozidel		0443	0	0	58	0,0
Pojištění motorových vozidel – flotila		0445	320	315	400	78,8
Náklady z odepsaných pohledávek	557		38	74	100	74,0
Náklady z odepsaných pohledávek		0300	38	74	100	74,0
Náklady z drobného dlouhodobého majetku	558		6 548	4 937	4 409	112,0
Spotřeba nábytku-byt.doplňků nad 3 000,- Kč		0300	2 612	1 660	1 309	126,8
Spotřeba výpočetní techniky nad 3 000,- Kč		0301	1 404	1 369	1 300	105,3
Spotřeba lékařských přístrojů nad 3 000,- Kč		0302	1 118	939	900	104,3
Spotřeba DDHM nad 3 000,- Kč		0303	1 379	969	900	107,7
Spotřeba DDNM od 7 001,- Kč do 60 000,- Kč		0310	35	0	0	0,0
Úroky	562		149	198	229	86,5
Úroky placené		0300	149	198	229	86,5
Kurzové ztráty – finanční náklady	563		21	15	25	60,0
Kurzové ztráty		0300	21	15	25	60,0
Odpisy DHM a DNM			29 664	32 580	33 140	98,3
Odpisy dlouhodobého majetku	551		29 664	32 580	33 140	98,3
Odpisy DHM a DNM		0301- 0303	29 664	32 580	33 140	98,3
Náklady			851 092	946 524	940 099	100,7
Daň z příjmů	591		0	0	0	0,0
Daň z příjmů	591	0300	0	0	0	0,0
Dodatečné odvody daně z příjmu	595		0	12	0	0,0
Dodatečné odvody daně z příjmu		0300	0	12	0	0,0
Náklady celkem:			851 092	946 536	940 328	100,7

Náklady

Opravy a údržba majetku k 31. 12. 2018

Účet	Název	Částka
5110301	Stavební opravy budov, chodníků <i>(oprava soc. zařízení a centrálních šaten, stavební práce)</i>	697 tis. Kč
5110311	Opravy elektroinstalační <i>(opravy osvětlení)</i>	5 tis. Kč
5110321	Práce malířské <i>(malířské a natěračské práce – kožní oddělení, plicní oddělení, oční oddělení, porodní oddělení, OOP a RHB Veselí nad Moravou, dětské novorozenecké oddělení, mikrobiologie, ARO, OKB, kuchyně)</i>	1 212 tis. Kč
5110331	Opravy STA rozvodů <i>(opravy anténních rozvodů)</i>	8 tis. Kč
5110341	Revize hasících přístrojů a hydrantů	57 tis. Kč
5110353-5110387	Opravy, revize, servis přístrojů a zařízení, ostatní opravy <i>(opravy, servisy, revize, bezpeč. techn. kontroly)</i>	7 354 tis. Kč
5110388	Ostatní opravy – Firma Hrabec, s. r. o. <i>(opravy pronajatého zařízení kuchyně)</i>	249 tis. Kč
5110392	Opravy automobilů	1 229 tis. Kč
5110393	Revize a kontroly tlakových nádob	143 tis. Kč
5110403	Opravy žaluzií, sítí <i>(opravy a montáž žaluzií a sítí)</i>	7 tis. Kč
5110433	Servis, opravy bazénu <i>(pravidelný servis bazénu)</i>	44 tis. Kč

5110440 Opravy a udržování Veselí 120 tis. Kč
(údržba areálu)

5110903 Opravy počítačů a výpočetní techniky 28 tis. Kč
(opravy tiskáren, monitoru, oprava kabeláže USB)

Celkem opravy majetku 11 153 tis. Kč

Slevy poskytované příspěvkovými organizacemi Jihomoravského kraje v oblasti zdravotnictví v rámci projektu Rodinné pasy

V roce 2018 byla využita sleva v částce 61 414,- Kč v rámci projektu „Rodinné pasy“, a to:

50 % slevy	Nadstandard	40 089,- Kč	39 klientů
50 % slevy	Náklady spojené s přítomností osoby blízké u porodu	13 893,- Kč	84 klientů
50 % slevy	Ultrazvukové vyšetření	932,- Kč	5 klientů
50 % slevy	Doprovod dítěte	6 500,- Kč	24 klientů

III.3. Finanční majetek k 31.12.2018 v tis. Kč

Přehled finančních prostředků dle jednotlivých bankovních účtů

		Počáteční stav	Stav k 31.12.2018
2410011	Běžný účet u KB	544	1 659
2410012	Běžný mzdový účet	39 874	49 144
2410416	Investiční účet u KB	5 759	12 488
2430100	Účet FKSP	5 484	6 901
2450100	Účet cizích prostředků (depozitní účet)	79	88
Celkem		51 740	70 280

* peněžní prostředky uloženy na účtech 241 0011 a 241 0012 jsou určeny na úhradu faktur.

Účet 263 0100 Ceniny

2

4

Jedná se o nákup bezhotovostních karet určených na výdej stravy v nemocnici. V operativní evidenci jsou vedeny na úseku závodního stravování. Dále jsou zde účtovány nakoupené dárkové poukazy ve Veřejné lékárně, které jsou vedeny v operativní evidenci ve Veřejné lékárně.

Účet FKSP – 243 0100

5 484

6 901

Fond FKSP – 412)

7 096

9 365

Rozdíl – nepřevezené finanční prostředky – z půjček FKSP, z přidělu FKSP za 12/2018

Investiční účet – 241 0416

5 759

12 488

Investiční fond – 416

7 325

12 818

Nepřevezené finanční prostředky – částečné odpisy za 12/2018, bankovní poplatky, fa uhr.z BÚ

Pokladna

Činnost pokladny je zajišťována ekonomickým útvarem. V Nemocnici Kyjov a Veselí jsou zřízeny hlavní pokladny pro všechny typy plateb. Jsou umístěny v přízemí budovy a zajištěny proti vniknutí.

Stav pokladny Kyjov	336	347
Stav pokladny Veselí nad Moravou	0	4
Stav depozitní pokladny Kyjov	32	13
Stav depozitní pokladny Veselí nad Moravou	0	21
Stav valutové pokladny Kyjov	1	12
Celkem:	369	397

III.4. Pohledávky a závazky

Přehled pohledávek k 31. 12. 2018

Nemocnice Kyjov, příspěvková organizace,

Strážovská 1247/22, 697 01 Kyjov

v tis. Kč

Pohledávky									
Syntetický i analytický účet	Celkem	Do data splatnosti	Po datu splatnosti						
			Celkem po splatnosti	0-30 dnů po splatnosti	31-60 dnů po splatnosti	61-90 dnů po splatnosti	91-180 dnů po splatnosti	181-360 dnů po splatnosti	nad 360 dnů po splatnosti
311 0010 Ostatní odběratelé	1 442	1 041	401	340	6	17	0	0	38
311 0011 Cizinci	236	198	38	0	1	34	0	0	3
311 0047 Nájemné byty	236	214	22	5	0	0	0	0	17
311 0051 VZP	37 148	37 148	0	0	0	0	0	0	0
311 0052 VoZP	1 261	1 261	0	0	0	0	0	0	0
311 0054 ČPZP	13 356	13 356	0	0	0	0	0	0	0
311 0055 OZP	891	891	0	0	0	0	0	0	0
311 0057 ZP MV CR	6 997	6 997	0	0	0	0	0	0	0
311 0059 RBP	4 221	4 221	0	0	0	0	0	0	0
311 0064 Zdravotní pojišťovna ŠKODA	1	1	0	0	0	0	0	0	0
311 0066 ZP - Veřejná lékárna	3 820	3 820	0	0	0	0	0	0	0
311 0070 Pohl.k pr. vymáhání	41	0	41	0	0	0	0	0	41
314 0130 Zálohy na exekuce	5	5	0	0	0	0	0	0	0
314 0150 Zálohy na znal. posudek	20	20	0	0	0	0	0	0	0
314 0300 Zálohy na zásoby zboží	10	10	0	0	0	0	0	0	0
314 0400 Zálohy na služby	24	24	0	0	0	0	0	0	0
314 0610 Zálohy CEJIZA - el. Energie	0	0	0	0	0	0	0	0	0
314 0820 – zálohy CEJIZA - plyn	0	0	0	0	0	0	0	0	0
Celkem	69 709	69 207	502	345	7	51	0	0	99
377 0150 Přefakturace -tel.hovory	0	0	0	0	0	0	0	0	0
377 0320 Platby kartou - VL	3	3	0	0	0	0	0	0	0
377 0322 Dobropisy VL	14	14	0	0	0	0	0	0	0

377 0331 Platby v hotovosti VL II	0	0	0	0	0	0	0	0	0
377 0332 Dobropisy VL II	2	2	0	0	0	0	0	0	0
377 0341 Platby kartou – parkovné	0	0	0	0	0	0	0	0	0
377 0491 Pohledávky z roku 2018	28	28	0	0	0	0	0	0	0
377 0520 Neuhrazené RP 2013	28	0	28	0	0	0	0	0	28
377 0530 RP neuhrazené 2012	18	0	18	0	0	0	0	0	18
377 0541 Neuhrazené RP 2017	10	0	10	0	0	0	0	0	10
377 0542 Neuhrazené RP 2018	14	14	0	0	0	0	0	0	0
377 Celkem	117	61	56	0	0	0	0	0	56

Příloha k pohledávkám

Stav pohledávek k 31. 12. 2018 celkem 69 709 tis. Kč

- do lhůty splatnosti 69 207 tis. Kč
- po lhůtě splatnosti 502 tis. Kč.

Přehled pohledávek po lhůtě splatnosti:

- účet 311 0010 Pohledávky

0 - 30 dnů po splatnosti

340 tis. Kč

ThreeWire	73 tis. Kč	Klinická studie
Merc Sharp	30 tis. Kč	Klinická studie
DELIKOMAT, s.r.o.	168 tis. Kč	Umístění věci
ORTIKA	64 tis. Kč	Paušál

Běžné pohl. za praní prádla, OPG, tel. 5 tis. Kč Zaslány upomínky

31 – 60 dnů po splatnosti

6 tis. Kč

Neuman Josef	3 tis. Kč	Vyšetření – zaslána upomínka
Jazyková škola Kyjov	3 tis. Kč	Pronájem reklamní plochy – zaslána upomínka

61 – 90 dnů po splatnosti

17 tis. Kč

Pham Minh Tuan 17 tis. Kč Přefakturace labor.výkonů – zaslána upomínka

91 - 180 dnů po splatnosti

0 tis. Kč

181 – 360 dnů po splatnosti

0 tis. Kč

Nad 360 dnů po splatnosti

38 tis. Kč

Vařák Martin	1 tis. Kč	Lékařské ošetření – soudní vymáhání
Novák Jan	4 tis. Kč	Lékařské ošetření - soudní vymáhání
NYKL Tomáš	1 tis. Kč	Soudní řízení - dědictví
Krýsa Tomáš	24 tis. Kč	Nájemné – vyřizuje právní oddělení
Dobré jídlo Milotice	8 tis. Kč	Pronájem reklamní plochy – vyřizuje právní oddělení

- účet 311 0011 – Cizinci

31 – 60 dní po splatnosti

1 tis. Kč

Opavová Natálie 1 tis. Kč Zdravotní péče – předsoudní upomínka

61 – 90 dnů po splatnosti

34 tis. Kč

Pham Minh Tuan 34 tis. Kč Zdravotní péče – vyřizuje právní oddělení

Nad 360 dnů po splatnosti	3 tis. Kč	
Malík Jozef	3 tis. Kč	Zdravotní péče – zaslána upomínka

- účet 311 0047 - Nájemné byty

0 – 30 dní po splatnosti	5 tis. Kč	
Šedivá Lenka	5 tis. Kč	
nad 360 dnů po splatnosti	17 tis. Kč	
Blahová Alena	17 tis. Kč	Vyřizuje právní oddělení

- účet 311 0070 Pohl. k pr. vymáh.

Nad 360 dní po splatnosti	41 tis. Kč	
Bartoň Michal	8 tis. Kč	Ubytovací služby – soudní vymáhání
Zita Martin	15 tis. Kč	Ubytovací služby – soudní vymáhání
Regulační poplatky 2008	6 tis. Kč	Soudní vymáhání
Regulační poplatky 2010	1 tis. Kč	Soudní vymáhání
Regulační poplatky 2011	11 tis. Kč	Soudní vymáhání

Přehled závazků k 31. 12. 2018

Nemocnice Kyjov, příspěvková organizace
Strážovská 1247/22, 697 01 Kyjov

Z á v a z k y		v tis. Kč							
Syntetický i analytický účet	Celkem	Do data splatnosti	Po datu splatnosti						
			Celkem po splatnosti	0-30 dnů po splatnosti	31-60 dnů po splatnosti	61-90 dnů po splatnosti	91-180 dnů po splatnosti	181-360 dnů po splatnosti	nad 360 dnů po splatnosti
321	147 581	57 619	89 962	24 430	14 529	13 468	26 416	11 119	0
321 Dodavatelé	147 581	57 619	89 962	24 430	14 529	13 468	26 416	11 119	0
324	10	10							
324 0251 Přijaté zálohy na splátky z insolvence	10	10							
378	6 913	6 913							
378 0000 Závazky z uložení peněz pacientů na depoz. účtu	122	122							
378 0002 Závazky – neuhrazené bankovní poplatky	12	12							
378 0320 Jiné závazky – Dr. Dlouhý	106	106							
378 0330 Jiné závazky – karty zaměstnanců	193	193							
378 0331 Jiné závazky – transponder pro vjezd	181	181							
378 0351 Jiné závazky	6 299	6 299							
Celkem	154 504	64 542	89 962	24 430	14 529	13 468	26 416	11 119	0

Příloha k pohledávkám a závazkům v tis. Kč

Přehled závazků (bez účtu 378)

	Závazky z obchodního styku po lhůtě splatnosti						Závazky celkem	Pohledávky celkem	Pohledávky - závazky
	celkem	do 30 dnů	do 90dnů	do 180 dnů	do 1 roku	nad 1 rok			
31.12.2003	72 407	11 331	20 224	20 680	19 913	259	94 526	39 255	-55 271
31.12.2004	60 707	10 972	15 319	17 034	17 159	223	80 438	53 988	-26 450
31.12.2005	50 340	8 529	12 501	15 048	14 257	5	71 015	60 460	-10 555
31.12.2006	55 569	7 612	17 439	16 326	14 192	0	74 777	60 753	-14 024
31.12.2007	49 131	8 967	15 085	12 590	12 489	0	73 797	52 526	-21 271
31.12.2008	30 092	7 145	10 582	9 552	2 813	0	51 630	39 821	-11 809
31.12.2009	23 062	10 011	9 875	3 176	0	0	53 896	49 066	-4 830
31.12.2010	34 703	9 954	11 479	11 357	1 921	-8	64 326	37 619	-26 707
31.12.2011	33 523	10 139	14 445	8 827	120	-8	66 150	76 280	10 130
31.12.2012	28 264	12 771	15 493	0	0	0	68 281	73 930	5 649
31.12.2013	48 125	17 466	24 747	5 911	0	1	92 811	48 278	-44 533
31.12.2014	33 909	24 729	9 180	0	0	0	87 427	58 518	-28 909
31.12.2015	38137	24 097	11 622	1 855	563	0	85 666	64 211	-21 455
31.12.2016	42 077	20 866	21 185	26	0	0	89 243	67 266	-21 977
31.12.2017	73 872	25 208	31 467	17 155	42	0	129 003	68 141	-60 862
31.12.2018	89 962	24 430	27 997	26 416	11 119	0	147 591	69 709	-77 882

Vývoj závazků a pohledávek v roce 2018

	Závazky z obchodního styku po lhůtě splatnosti						Závazky celkem	Pohledávky celkem	Pohledávky - závazky
	celkem	do 30 dnů	do 90dnů	do 180 dnů	do 1 roku	nad 1 rok			
31.1.2018	77 085	22 261	35 942	18 864	18	0	130 958	74 283	- 56 675
28.2.2018	79 991	21 318	34 548	24 113	12	0	140 683	70 531	-70 152
31.3.2018	82 567	23 009	32 599	27 131	-172	0	144 935	73 368	-71 567
30.4.2018	86 252	23 689	30 919	29 366	2 278	0	149 220	72 243	- 76 977
31.5.2018	91 994	25 378	31 146	28 687	6 671	112	158 736	74 673	-84 063
30.6.2018	95 617	26 338	33 408	27 894	7 964	13	159 859	73 112	-86 747
31.7.2018	94 676	23 743	34 757	29 734	6 442	0	152 407	73 196	- 79 211
31.8.2018	96 686	25 483	33 697	31 526	5 980	0	149 155	72 896	- 76 259
30.9.2018	98 749	23 429	34 164	34 808	6 348	0	148 398	78 852	- 69 546
31.10.2018	95 742	19 920	29 950	34 595	11 277	0	151 407	73 605	-77 802
30.11.2018	99 658	20 994	27 955	35 240	15 465	4	156 492	71 057	-85 435
31.12.2018	89 962	24 430	27 997	26 416	11 119	0	147 591	69 709	-77 882

Odpis pohledávek

V roce 2018 byl uplatněn odpis pohledávek ve výši 74 tis. Kč, z toho u regulačních poplatků 11 tis. Kč a u nedobytných pohledávek 63 tis. Kč.

Bankovní úvěry

Usnesením Rady JMK 4793/18/R65 ze dne 25.6.2018 byl schválen revolvingový úvěr s KB do výše 10 000 tis Kč. Klient je oprávněn čerpat úvěr do 27.6.2019. K 31.12.2018 nebyl úvěr čerpán.

Nemocnici Kyjov byla schválena Smlouva o úvěru u KB ve výši 89 000 000,00 Kč na předfinancování dotace „Návazná péče v Nemocnici Kyjov“ usnesením Rady JMK č. 11087/16/R160 ze dne 13. 10. 2016. Úvěr byl čerpán v roce 2018 ve výši 10 995 781,00 Kč.

Nemocnici Kyjov byla schválena Smlouva o úvěru u KB ve výši 40 000 000,00 Kč na předfinancování dotace „projekt NIS v Nemocnici Kyjov“ usnesením Rady JMK č. 5206/18/R69 ze dne 27.8.2018. Úvěr nebyl k 31.12.2018 čerpán.

Doba splatnosti pohledávek za jednotlivými zdravotními pojišťovnami

- 30 kalendářních dnů u VZP, Vojenské ZP, u České průmyslové ZP, ZP Ministerstva vnitra ČR, RBP
- 15 kalendářních dnů u Oborové ZP

III.5. Dotace a příspěvky na opravy poskytnuté v roce 2018

Z rozpočtu Jihomoravského kraje:

Dotace na investice

NK obdržela investiční příspěvek na Odstranění havarijního stavu výtahu na plicním oddělení NK ve výši **868 tis. Kč** (Usnesení 830/17/Z11). Tato částka byla vyčerpaná v roce 2018.

NK obdržela investiční příspěvek na Odstranění havarijního stavu výtahu ve OOP ve Veselí nad Moravou ve výši **1 847 tis. Kč** (Usnesení č. 1066/18/Z14). V roce 2018 byla vyčerpana celá poskytnutá částka.

NK obdržela investiční příspěvek na odstranění havarijního stavu dispečinku a systému MaR ve výši **605 tis. Kč** (Usnesení č. 1290/18/Z15). Vyčerpano bylo **603 tis. Kč**.

Dále obdržela investiční příspěvek na zateplení a výměnu oken pavilonu Nukleární medicíny ve výši **6 593 tis. Kč**, a investiční příspěvek na zateplení a výměnu oken pavilonu plicního ve výši **7 038 tis. Kč** (Usnesení č. 831/17/Z11). Vše bylo v roce 2018 vyčerpano.

Dále byl obdržen příspěvek na Návaznou péči ve výši **3 268 tis. Kč** (Usnesení č. 1454/18/Z16/P1) V roce 2018 bylo čerpáno 659 tis. Kč. Čerpání proběhne v roce 2019.

V roce 2018 byl potvrzen nemocnici Kyjov investiční příspěvek ve výši **896 tis. Kč** na Odstranění havarijního stavu 2 ks nákladních výtahů na porodním oddělení (Usnesení č.1454/18/Z16/P1). K 31.12.2018 nebylo čerpáno, čerpání je posunuto do r. 2019.

Dále byl potvrzen NK investiční příspěvek ve výši **7 375 tis. Kč** na Posílení výkonu trafostanice a silnoproudých rozvodů a dále investiční příspěvek na Rekonstrukci bleskosvodu objektu C ve výši **4 500 tis. Kč** (Usnesení 1655/18/Z18). Čerpání bude v roce 2019.

Příspěvek na provoz

Na rok 2018 byl schválen Zastupitelstvem Jihomoravského kraje účelově určený příspěvek na provoz na zajištění lékařské služby první pomoci ve výši **2 712 tis. Kč**, (Usnesení č. 823/17/Z11). Vyčerpano k 31.12.2018 2 712 tis. Kč.

Dále NK obdržela účelově určený příspěvek na Stabilizaci vybraných zdravotnických nelékařských pracovníků ve výši **4 449 tis. Kč** (Usnesení 686/17/Z8). Příspěvek byl čerpán k 31.12.2017 ve výši **3 750 tis. Kč**. Nevyčerpaná částka ve výši **699 tis. Kč** byla vrácena dle smlouvy v roce 2018.

Dále NK obdržela provozní příspěvek ve výši **12 000 tis. Kč** (Usnesení č.1678/18/Z18) Příspěvek byl k 31.12.2018 vyčerpan.

z jiných titulů:

Dotace na rezidenční místa

Nemocnice Kyjov získala dotaci na rezidenční místa z Ministerstva zdravotnictví ve výši **4 307 tis. Kč**, z toho lékařské obory 3 607 tis. Kč, nelékařské obory 700 tis. Kč. Vyčerpáno: **4 304 tis. Kč**, z toho lékařské obory 3 607 tis. Kč, nelékařské obory 697 tis. Kč. Za rok 2018 bude Nemocnice Kyjov **vracet** nevyužitě dotace ve výši **3 tis. Kč** za nelékařské obory.

Dotace a granty na sociální služby

Město Kyjov – dotace na nákup kompenzačních pomůcek **14 tis. Kč**
K 31. 12. 2018 vyčerpáno 14 tis. Kč

Město Veselí nad Moravou – grant na nákup komp. pomůcek **10 tis. Kč**
K 31. 12. 2018 vyčerpáno 10 tis. Kč

III.6. Investice

III.6.1. Probíhající investice

Stavební úpravy části nervového oddělení – projektová dokumentace

- akce zahájena v roce 2017
- investiční náklady k 31. 12. 2018 609 395,- Kč

Zpracována projektová dokumentace pro stavební povolení a pro provedení stavby. Dne 17. 1. 2018 vydáno stavební povolení s platností a termínem dokončení 8. 2. 2020.

Oddělení neurologie se nachází ve 2.NP pavilonu interny. Objekt byl postaven podle původního projektu Ing. Arch. Rozehnalova začátkem 50.tých let 20 století. Stavební úpravy jsou navrženy pouze v části půdorysu. Cílem stavebních úprav je zmodernizovat a zrekonstruovat prostory s následujícím stavebním programem:

2 x dvojlůžkový pokoj s vlastní koupelnou s WC

1 x jednolůžkový pokoj nadstandard s vlastní koupelnou s WC

1 x jednolůžkový bezbariérový pokoj nadstandard s vlastní koupelnou s WC

2 x neurologická ambulance

1 x primariát

1 x zázemí zaměstnanců neurologie (denní místnost, šatna, kuchyňka, koupelna s WC)

1 x pracovna vrchní sestry / inspekční pokoj (2 varianty)

1 x WC personál ambulance

skladovací a úložné prostory v maximálním rozsahu

bezbariérový přístup – výtah

sociální zázemí pacientů

Stavební úpravy transfúzního oddělení – objemová studie

- akce zahájena v roce 2017
- investiční náklady k 31. 12. 2018 70 180,- Kč

Zpracována objemová studie. Hematologicko-transfúzní oddělení se nachází v objektu ve východní části areálu nemocnice, který je přístupný jak pro pěší, tak pro automobily. Přímo před vchody jsou parkovací stání. Pro HTO jsou vyhrazeny přibližně dvě třetiny přízemí. Návrh počítá s kompletní demolicí vnitřních příček, některých oken a parapetů a kompletního TZB. Kromě zcela nových přístaveb bude kompletně nová i vestavba provozu celého oddělení.

Rekonstrukce a přesuny ARO, ambulance a rehabilitace – architektonická studie

- akce zahájena v roce 2016
- investiční náklady k 31. 12. 2018 157 300,- Kč

Ověřovací architektonická studie řeší zpracování vyhodnocení proveditelnosti záměru rekonstrukce provozů ARO, rehabilitace a ambulancí. Základním úkolem studie bylo vyhodnotit jednotlivé možnosti ve vztahu k požadavkům jednotlivých provozů, vyhodnotit přesuny z hlediska hygienických a požárně bezpečnostních předpisů, a samozřejmě analyzovat návrh logistiky přesunů včetně možností řešení za provozu nemocnice (bez zásadního ovlivnění provozu ostatních navazujících oddělení). Návrh finálního řešení by měl umožnit zlepšení provozu stávajícího nevyhovujícího provozu ARO. Plánovanými stavebními úpravami musí být dosaženo takového prostředí, které bude v souladu s hygienickými, bezpečnostními a dalšími legislativními požadavky na jednotlivá pracoviště.

Psychiatrický pavilon Nemocnice Kyjov – koncepční řešení

- akce zahájena v roce 2017
- investiční náklady k 31. 12. 2018 118 580,- Kč

Zpracováno koncepční řešení. Výrazný nárůst osob trpících psychickou poruchou vede v posledním desetiletí k zvýšení poptávky po specializované péči. Z dostupných informací lze předpokládat, že tento trend dále poroste. V návaznosti na vize Strategie reformy psychiatrické péče je třeba decentralizovat odbornou péči, zajistit maximální dostupnost v přirozeném prostředí pacient. Je nutné zřízení regionálních lůžkových kapacit a jejich propojení se službami ambulantní péče. To vše primárně v odbornosti psychiatrie, dále klinická psychologie a psychoterapie. Dalšími nezbytnými prvky systému jsou navazující služby, bez kterých se kvalitní ucelený systém péče neobejde. Cílem koncepčního řešení je odhad prostorových, provozních a ekonomických nároků na výstavbu zcela nového pavilonu psychiatrické péče. Dle výše zmíněných dokumentů se jedná o variantu „nové psychiatrické oddělení“. Součástí zadání je tedy i sestavení stavebního programu pro lůžkové oddělení s 30 místy, ambulanční provoz se 6 ordinacemi a nezbytné zázemí.

Energetické úspory v bytovém domě – projektová dokumentace

- akce zahájena v roce 2016
- investiční náklady k 31. 12. 2018 409 360,- Kč

Zpracována projektová dokumentace solárně termického ohřevu teplé vody a projektová dokumentace zateplení a výměny otvorových prvků obytné budovy včetně průkazu energetické náročnosti budovy. Projekt řeší celkovou revitalizaci budovy obytné 240 lůžek Nemocnice Kyjov. Realizováním zateplení a výměny otvorových prvků dojde k výraznému snížení tepelných ztrát a tedy úpravu topného výkonu. Dojde k razantnímu snížení spotřeby tepelné energie pro vytápění.

Dne 23. 3. 2017 vydáno stavební povolení s platností a termínem dokončení 19. 4. 2019.

Úprava vnitroareálových komunikací Nemocnice Kyjov – projektová dokumentace

- akce zahájena v roce 2017
- investiční náklady k 31. 12. 2018 472 690,- Kč

Vypracován investiční záměr a projektová dokumentace pro územní rozhodnutí na stavbu. Dne 8. 12. 2017 byla podána žádost o vydání územního rozhodnutí a dne 4. 6. 2018 byla podána žádost o souhlas s odnětím půdy ze zemědělského původního fondu.

Předmětem investiční akce jsou stavební úpravy, doplnění a rozšíření vozovek, parkovacích ploch, chodníků a navazujících zpevněných ploch v areálu Nemocnice Kyjov. Navrženými úpravami a doplněním nových staveb se uvedou komunikace v areálu do stavu, který svými parametry a konstrukčním řešením bude odpovídat současným provozním, ale i technickým, legislativním a estetickým požadavkům.

Zateplení a výměna oken budovy doprava

- akce zahájena v roce 2018
- investiční náklady k 31. 12. 2018 280 920,- Kč

Vypracována projektová dokumentace a dne 18. 6. 2018 vydáno stavebního povolení s platností a termínem dokončení 10. 7. 2020. Projektová dokumentace pro provedení stavby řeší celkovou revitalizaci budovy doprava Nemocnice Kyjov. Řeší zateplení neprůsvitných fasád certifikovaným kontaktním zateplovacím systémem s tepelným izolantem z minerálního vlákna, zateplení stropu v půdním prostoru, výměnu všech otvorových výplní a dále související nutné úpravy uchycení zařízení na fasádách.

Akce zařazena do plánu investic na rok 2019 a plánována v rámci Operačního programu životního prostředí, prioritní osy 5 – Energetické úspory, specifického cíle 5.1 – snížit energickou náročnost veřejných budov a zvýšit využití obnovitelných zdrojů energie.

Zateplení a výměna oken infekčního pavilonu

- akce zahájena v roce 2018
- investiční náklady k 31. 12. 2018 410 605,- Kč

Vypracována projektová dokumentace a dne 4. 1. 2018 vydáno stavebního povolení s platností a termínem dokončení 25. 1. 2020. Projektová dokumentace pro provedení stavby řeší celkovou revitalizaci infekčního pavilonu Nemocnice Kyjov. Řeší zateplení neprůsvitných fasád certifikovaným kontaktním zateplovacím systémem s tepelným izolantem z minerálního vlákna, zateplení stropu v půdním prostoru, výměnu všech otvorových výplní a dále související nutné úpravy uchycení zařízení na fasádách.

Akce zařazena do plánu investic na rok 2019 a plánována v rámci Operačního programu životního prostředí, prioritní osy 5 – Energetické úspory, specifického cíle 5.1 – snížit energickou náročnost veřejných budov a zvýšit využití obnovitelných zdrojů energie.

Rekonstrukce gynekologického pavilonu

- akce zahájena v roce 2015
- investiční náklady k 31. 12. 2018 8 223 943,- Kč

V roce 2016 byla provedena architektonicko – dispoziční studie, projektová dokumentace pro územní řízení, dokumentace pro stavební povolení, dokumentace provádění stavby a s tím spojenou inženýrskou činností v celkové výši 8 420 000,- Kč. Součástí projektové dokumentace je i posílení výkonu trafostanice a silnoproudých rozvodů v gynekologicko porodním pavilonu. Dne 18. 6. 2018 bylo vydáno prodloužení stavebního povolení s platností a termínem dokončení 10. 7. 2021.



NOVÁ PŘÍSTAVBA PAVILONU E



PŘÍSTAVBA S OPERAČNÍMI SÁLAMI A LŮŽKOVOU JEDNOTKOU



PAVILON E - REKONSTRUKCE VSTUPNÍ HALY



PAVILON E - LŮŽKOVÝ POKOJ REHABILITAČNÍHO ODDĚLENÍ

Celý areál Nemocnice Kyjov je koncipován jako pavilónový a nachází se v jihozápadním okraji urbanizovaného území města. Řešená budova gynekologicko-porodnického pavilónu patří do území architektonicky cenného souboru staveb (autorem je architekt Bedřich Rozehnal). Rozsah projektu zahrnuje stavební úpravy a přístavbu pavilónů E a F, které tvoří jeden objekt situovaný v severozápadní části areálu Nemocnice Kyjov.

Tvarová nová přístavba vychází ze vzhledu původních nemocničních budov a plně respektuje urbanistické řešení areálu. Nosnou myšlenkou je vytvoření nového křídla pavilónu E tak, aby se zdůraznilo průčelí hlavní budovy a nová hmota operačního traktu logicky zapadala do celkového rázu nemocnice. Společnými rysy je členění fasád, ustupující podlaží na kulatých pilířích, členění a barevnost oken a zakončení budovy pomocí členité římsy.

Pavilón E
Vzhledem k nutnosti zachování provozu bude realizace probíhat ve 2. etapách. V 1. etapě bude řešena 3. podlažní přístavba a rekonstrukce střední veřejné části objektu s návazností na úpravy hlavního vstupu. Budou vybudovány nové operační sály pro oční a gynekologicko-porodnické oddělení a nová lůžková jednotka očního oddělení. V průběhu stavby nebude narušen stávající provoz lůžkových jednotek gynekologicko-porodnického oddělení ani provoz kojeneckého ústavu. Součástí akce je i rekonstrukce suterénu se lázními zaměstnanců, sklady a technickým zázemím.

V rámci 2. etapy bude kompletně opravena zbývající část pavilónu E, kde vzniknou oční ambulance, lůžková jednotka rehabilitačního oddělení a nové porodní oddělení s porodními pokoji.

Pavilón F

V úrovni přízemí, kde se nachází hlavní vstup do objektu, je situována lůžková jednotka a JIP dětského oddělení. Tyto provozy budou rekonstruovány v plném rozsahu. Do prvního patra je umístěna ambulantní část dětského oddělení, včetně zázemí lékařů. Součástí tohoto podlaží je i prostorná čekárna s herním koutkem pro děti, uzavřená místnost pro kočárky matek a kočlí místnost.



Návrh vjezd do areálu



PAVILON F - ČEKÁRNA V AMBULANTNÍ ČÁSTI



PAVILON F - LŮŽKOVÝ POKOJ PRO MATEKU A DÍTĚ



NOVÝ OPERAČNÍ SÁL V PŘÍSTAVBĚ PAVILONU E



Jihomoravský kraj



Rekonstrukce bleskosvodu objektu „C“

- akce zahájena v roce 2016
- investiční náklady k 31. 12. 2018 18 000,- Kč

V roce 2016 byla provedena projektová dokumentace pro provedení stavby. Investiční akcí bude provedena nová hromosvodová soustava na pavilonu „C“ dle platné české legislativy k minimalizaci nebezpečí. V tomto pavilonu se vyskytuje spousta drahých zdravotnických přístrojů typu magnetické rezonance, CT, RTG, operační sály centrální, ARO a několik lůžkových oddělení nemocnice.

III.6.2. Ukončené investiční akce

Zateplení a výměna oken plicního oddělení

- akce zahájena	v roce 2013
- akce ukončena	v roce 2018
- investiční náklady celkem	9 731 880,00 Kč
dotace z OPŽP	2 561 242,24 Kč
investiční příspěvek z rozpočtu JMK	7 038 000,00 Kč
fond investic organizace	132 637,76 Kč

Investiční akce řešila celkovou revitalizaci pavilonu plicní Nemocnice Kyjov. Předmětem projektu bylo kompletní zateplení obvodových stěn, zateplení dvouplášťové střechy a výměna většiny otvorových výplní a vstupních dveří. Díky projektu došlo ke snížení energetické náročnosti veřejné budovy. Zateplení a výměna oken pavilonu plicní byla provedena v rámci Operačního programu životního prostředí, prioritní osy 5 – Energetické úspory, specifického cíle 5.1 – snížit energetickou náročnost veřejných budov a zvýšit využití obnovitelných zdrojů energie.

Na základě energetického auditu zpracovaného firmou DEA energetická agentura s.r.o. Brno se provedená investice výrazně promítne do úspory nákladů na vytápění objektu.



Zateplení a výměna oken budovy nukleární medicíny

- akce zahájena	v roce 2013
- akce ukončena	v roce 2018
- investiční náklady celkem	9 723 411,41 Kč
dotace z OPŽP	2 566 782,97 Kč
investiční příspěvek z rozpočtu JMK	6 593 000,00 Kč
fond investic organizace	563 628,44 Kč

Investiční akce řešila celkovou revitalizaci pavilonu nukleární medicíny Nemocnice Kyjov. Předmětem projektu bylo kompletní zateplení obvodových stěn, zateplení dvouplášťové střechy a výměna většiny otvorových výplní a vstupních dveří. Díky projektu došlo ke snížení energetické náročnosti veřejné budovy. Zateplení a výměna oken pavilonu nukleární medicíny byla provedena v rámci Operačního programu životního prostředí, prioritní osy 5 – Energetické úspory, specifického cíle 5.1 – snížit energetickou náročnost veřejných budov a zvýšit využití obnovitelných zdrojů energie.

Na základě energetického auditu zpracovaného firmou DEA energetická agentura s.r.o. Brno se provedená investice výrazně promítne do úspory nákladů na vytápění objektu.



Rozšíření parkoviště pro veřejnost

- | | |
|-----------------------------|----------------|
| - akce zahájena | v roce 2016 |
| - akce ukončena | v roce 2018 |
| - investiční náklady celkem | 3 604 809,- Kč |
| investiční fond organizace | 3 604 809,- Kč |

Zrealizováním investiční akce došlo k rozšíření parkoviště pro veřejnost v areálu nemocnice Kyjov. Celkem bylo zbudováno 55 nových kolmých parkovacích stání. Rozšířeno bylo veřejné osvětlení a realizována přeložka stávajících sdělovacích kabelů a přeložka vodovodu. Nová část parkoviště byla oplocena.



Odstranění havarijního stavu výtahu na plicním oddělení

- akce zahájena	v roce 2017
- akce ukončena	v roce 2018
- investiční náklady celkem	988 548,- Kč
investiční příspěvek z rozpočtu JMK	868 000,- Kč
investiční fond organizace	120 548,- Kč

Vzhledem k provedené inspekční zprávě bylo navrženo odstranění stávajícího výtahu a pro zajištění přiměřené technické bezpečnosti, provozní spolehlivosti a harmonizaci se současně platnými předpisy byla provedena kompletní výměna výtahu. Zrealizováním výměny výtahu na plicním oddělení Nemocnice Kyjov došlo k odstranění havarijního stavu stávajícího výtahu, a tím i možnosti provozuschopnosti dle platných předpisů ČSN EN 81-20.



Havarijní stav dispečinku a systému MaR

- akce zahájena	v roce 2018
- akce ukončena	v roce 2018
- investiční náklady celkem	602 580,- Kč
investiční příspěvek z rozpočtu JMK	602 580,- Kč

Zrealizováním investiční akce došlo k instalaci nového kompatibilního dispečinku (vizualizace) Honeywell EBI umožňující připojení jak stávajících regulátorů se starším typem komunikace, tak nových regulátorů dodávaných v rámci nové výstavby nebo rekonstrukcí a obměn systému MaR. Součástí dodávky nové vizualizace je taktéž nový PC – server. Server je umístěn v serverovně, kde jsou zajištěny podmínky zásadní pro bezproblémový chod nového stroje (chlazení, zálohované napájení, rychlá komunikace LAN).

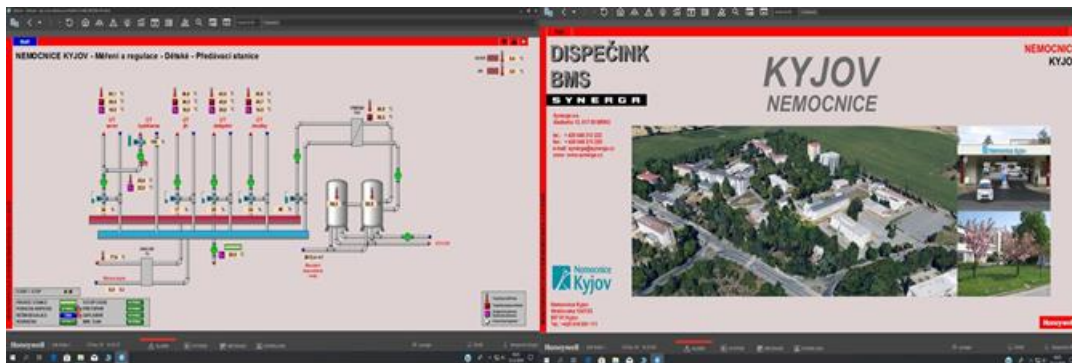

Odstranění havarijního stavu výtahu na OOP Veselí nad Moravou

- | | |
|-------------------------------------|----------------|
| - akce zahájena | v roce 2018 |
| - akce ukončena | v roce 2018 |
| - investiční náklady celkem | 1 912 323,- Kč |
| investiční příspěvek z rozpočtu JMK | 1 847 000,- Kč |
| investiční fond organizace | 65 323,- Kč |

Vzhledem k provedené inspekční zprávě bylo navrženo odstranění stávajícího výtahu a pro zajištění přiměřené technické bezpečnosti, provozní spolehlivosti a harmonizaci se současně platnými předpisy byla provedena kompletní výměna výtahu. Zrealizováním výměny výtahu na OOP Veselí nad Moravou došlo k odstranění havarijního stavu stávajícího výtahu, a tím i možnosti provozuschopnosti dle platných předpisů ČSN EN 81-20 a 81-50.



IV. Autoprovoz

Zdravotnická dopravní služba Nemocnice Kyjov (ZDS) je dislokována na dvou dopravních střediscích – v Kyjově a Veselí nad Moravou.

Kromě kompletních služeb při převozu klientů po území republiky, i do zahraničí, zajišťujeme svoz biologického materiálu do našich laboratoří, převoz krve a krevních derivátů, lékařských a technických zásilek a veškeré další dopravně provozní potřeby Nemocnice Kyjov.

K 31.12.2018 disponovala ZDS 42 vozidly z toho:

- sanitních vozidel	25
- provozních vozidel	9
- referenčních vozidel	6
- pohřební vozidlo	1
- vysokozdvížený vozík	1

Na obou střediscích mělo úvazek 35 zaměstnanců, z toho 29 řidičů, 1 dělník a 5 THP.

Základní úkolem ZDS v roce 2018 bylo pokračování v obnově vozového parku. Tento úkol se podařilo splnit. V dubnu bylo zakoupeno dodávkové vozidlo pro převoz biologického materiálu a v listopadu dvě sanitní vozidla.

U všech déle provozovaných vozidel jsme prováděli pouze opravy havarijních stavů, proto došlo v kapitole opravy automobilů a nákup náhradních dílů k poklesu o 11% na 1.418.332 Kč. Hospodářský výsledek střediska vykázal zisk 9.085.454 Kč. Při dalších nákladech na výkony, které byly provedeny pro vnitropodnikovou přepravu, ve výši 2.870.136 Kč.

Vozidla ZDS ujela celkem 1.221.514 km, z toho při přepravě klientů 1.013.749 km.

Stáří vozidel a jejich celkový technický stav zůstává nadále, i přes výrazné zlepšení, naším největším problémem. Průměrné stáří vozidel je 10 let, sanitních 8 – ty mají průměrně najeto 415.653 km.

Přehled vozidel dle data uvedení do provozu:

<i>Stáří vozidla</i>	<i>počet vozidel</i>	<i>z toho sanitních</i>
do 5 let	19	12
5-10 let	4	4
10-15 let	1	1
nad 15 let	18	8

Přehled vozidel podle počtu ujetých kilometrů:

<i>Ujetých kilometrů</i>	<i>počet vozidel</i>	<i>z toho sanitních</i>
do 300.000 km	24	13
300.000 – 600.000 km	8	4
600.000 – 900.000 km	7	5
nad 900.000 km	3	3

<i>SPZ vozidla</i>	<i>Tovární značka</i>	<i>Rok výroby</i>	<i>Ujeté km celkem</i>	<i>Ujeté km Rok 2017</i>	<i>Celkem projeto PHM v l</i>	<i>Průměrná spotřeba l/100 km</i>
HOA 44-42	VW Transporter	1997	1 215 300	56 500	6225	11,10
2B0 1979	VW Trans. - poh.	1995	786 670	263	30	11,41
HOK 64-72	VW Transporter	1999	1 025 800	4 566	754	16,51
HOA 36-69	VW Transporter	1995	593 850	8 100	814	10,05
HOA 44-03	VW Transporter	1995	436 221	4 231	432	10,21
HOK 01-35	VW Tran.-steril.	2000	54 593	2 494	641	25,70
HOJ 48-27	VW Transporter	2001	939 510	31 285	3520	11,21
HOL 40-59	VW Transporter	2001	867 774	40 070	4473	11,16
1B7 8516	VW Transporter	2002	845 467	47 123	4794	10,17
1B4 2322	VW Transporter	2002	741 724	21 431	2185	10,20
1B4 2344	VW Transporter	2002	832 110	43 990	4352	9,89
2B0 5533	VW LT nákladní	2002	124 461	2 630	458	17,41
3B4 5161	VW Transporter	2004	604 090	34 075	3513	10,31
3B7 8953	Š Octavie	2002	376 800	23 320	1491	6,40
4B8 8938	Š Octavie	2007	191 458	20 491	1236	6,03
HOI 05-61	Š Felicie	1996	179 415	3 505	317	9,04
HOJ 86-57	Š Felicie	1998	382 190	8 928	718	8,40
7B0 1091	Š Octavie	1999	296 478	5 972	562	9,41
7B0 1092	Š Octavie	1999	262 086	9 699	876	9,03
7B0 1093	VW Transporter	1996	553 334	14 152	1441	10,18
8B3 4176	VW Transporter	2011	379 197	57 615	5156	8,95
8B3 4531	VW Transporter	2012	448 859	60 967	5570	9,14
9B0 0363	VW Transporter	2013	353 169	38 393	3583	9,33
9B0 2488	VW Transporter	2014	249 421	50 915	4630	6,42
9B0 4465	Hyundai	2014	33 815	6 009	486	6,42
9B04534	VW Transporter	2014	227 625	57 284	5290	9,23
9B04535	VW Transporter	2014	215 192	51 538	5218	10,12
9B1 9085	VW Transporter	2015	190 826	60 961	4949	8,11
9B1 9086	VW Transporter	2015	174 694	54 777	4458	8,13
9B19129	Dacia Sandero	2015	45 432	13 367	899	6,73
9B19496	Renault Master	2016	15 720	5 767	1040	18,03

9B20632	VW Transporter	2016	114 057	52 072	4510	8,66
9B20633	VW Transporter	2016	114 115	50 666	4399	8,35
9B22236	VW Transporter	2017	82 891	52 359	4364	8,33
9B22237	VW Transporter	2017	77509	50569	4104	8,11
1BU6042	Š Octavie	2017	20455	13510	1010	7,48
1BU6395	VW Transporter	2017	53554	45533	3797	8,33
1BU6396	VW Transporter	2017	69030	57228	4718	8,24
1BZ3067	VW Transporter	2018	7436	7436	613	8,24
1BZ3068	VW Transporter	2018	8666	8666	716	8,26
1BX9800	Dacia Daster	2018	14134	14134	964	6,82
	Vysokozdvížňý vozík	2017	79 mth	23 mth	50	2,17



V. Plnění úkolů v oblasti nakládání s majetkem

V.1. Přehled majetku a jeho zařazení v tis. Kč 1. 1. – 31. 12. 2018

Účet	Název	PS	Zařazeno	Vyřazeno	KZ
0210101	Bytové domy a bytové jednotky	0	0	0	0
0210201	Budovy pro službu obyvatelstva	577 998	20 444	0	598 442
0210301	Jiné nebytové domy a nebytové jednotky	12 523	0	0	12 523
0210401	Komunikace a veřejná osvětlení	59 587	0	0	59 587
0210501	Jiné inženýrské sítě	11 278	152	0	11 430
0210601	Ostatní stavby	87 138	158	0	87 296
		748 524	24 049	0	772 573
0220001	Dopravní prostředky	26 269	1 317	158	27 428
0220002	Dopravní prostředky-bezúplatný převod	1 670	0	0	1 670
0220003	Dopravní prostředky - vlastní majetek	999	1 039	0	2 038
0220101	Energetické a hnací stroje	14 324	138	75	14 387
0220201	Inventář	1 245	919	0	2 164
0220301	Počítače, kancelářská technika	5 412	167	202	5 377
0220303	Počítače - vlastní majetek	198	0	0	198
0220401	Pracovní stroje	13 429	0	119	13 310
0220501	Přístroje a zvl. technická zařízení	30 552	201	1 376	29 377
0220701	Zdravotnické přístroje	375 322	28 800	9 901	394 221
0220703	Zdravotnické přístroje-dary	5 754	1 035	243	6 546
		475 174	33 616	12 074	496 716
0130001	Software	16 604	1 020	0	17 624

V.2. Komentář k přehledu majetku a jeho zařazení

Účet 021 0101 – Bytové domy a bytové jednotky

Počáteční stav	0 tis. Kč
Konečný zůstatek	0 tis. Kč

Účet 021 0201 – Budovy pro službu obyvatelstva

Počáteční stav	577 998 tis. Kč
Zařazeno: TZ Pavilon plicního Kyjov č. 12	10 721 tis. Kč
TZ Budova nerv.nukl. med.	9 723 tis. Kč
Celkem	20 444 tis. Kč
Konečný zůstatek	598 442 tis. Kč

Účet 021 0301 – Jiné nebytové domy a nebytové jednotky

Počáteční stav	12 523 tis. Kč
Konečný zůstatek	12 523 tis. Kč

Účet 021 0401 – Komunikace a veřejné osvětlení

Počáteční stav	59 587 tis. Kč
Zařazeno: TZ Pozemní parkoviště	3 295 tis. Kč
Celkem	3 295 tis. Kč
Konečný zůstatek	62 882 tis. Kč

Účet 021 0501 – Jiné inženýrské sítě

Počáteční stav	11 278 tis. Kč
Zařazeno: TZ Potrubí vodovodní Nemocnice Kyjov	152 tis. Kč
Celkem	152 tis. Kč
Konečný zůstatek	11 430 tis. Kč

Účet 021 0601 – Ostatní stavby

Počáteční stav	87 138 tis. Kč
Zařazeno: TZ Oplocení parkoviště	158 tis. Kč
Celkem	158 tis. Kč
Konečný zůstatek	87 296 tis. Kč

Účet 022 0001 – Dopravní prostředky

Počáteční stav	26 269 tis. Kč
Zařazeno: 1 x Sanitní vozidlo	1 039 tis. Kč
1 x Nákladní užitkový automobil	278 tis. Kč
Celkem	1 317 tis. Kč
Vyřazeno: 1 x Škoda Pic up	158 tis. Kč
Celkem	158 tis. Kč
Konečný zůstatek	27 428 tis. Kč

Účet 022 0002 – Dopravní prostředky-bezúplatný převod zřizovatelem (3 ks)

Počáteční stav	1 670 tis. Kč
Konečný zůstatek	1 670 tis. Kč

Účet 022 0003 – Dopravní prostředky-vlastní majetek

Počáteční stav	999 tis. Kč
Zařazeno: 1x Sanitní vozidlo	1 039 tis. Kč
Celkem	1 039 tis. Kč
Konečný zůstatek	2 038 tis. Kč

Účet 022 0101 – Energetické a hnací stroje

Počáteční stav	14 324 tis. Kč
Zařazeno: 2x Záložní zdroj	138 tis. Kč
Celkem	138 tis. Kč
Vyřazeno: 1 x Závora	75 tis. Kč
Celkem	75 tis. Kč
Konečný zůstatek	14 387 tis. Kč

Účet 022 0201 – Inventář

Počáteční stav	1 245 tis. Kč
Zařazeno: 24 x Archivační mobil. regál	919 tis. Kč
Celkem	919 tis. Kč
Konečný zůstatek	2 164 tis. Kč

Účet 022 0301 – Počítače, kancelářská technika

Počáteční stav	5 412 tis. Kč
Zařazeno: TZ Server AZD C5	28 tis. Kč
TZ Server AZD 2K2	29 tis. Kč
1 x Server Poweredge	110 tis. Kč
Celkem	167 tis. Kč
Vyřazeno: 2x Počítač	109 tis. Kč
1x Monitor	41 tis. Kč
1x Notebook	52 tis. Kč
Celkem	202 tis. Kč
Konečný zůstatek	5 377 tis. Kč

Účet 022 0303 – Počítače – vlastní majetek, dary

Počáteční stav	198 tis. Kč
Konečný zůstatek	198 tis. Kč

Účet 022 0401 – Pracovní stroje

Počáteční stav	13 429 tis. Kč
Vyřazeno: 2 x Závitořez	107 tis. Kč
1 x Kamna elektrická	12 tis. Kč
Celkem	119 tis. Kč
Konečný zůstatek	13 310 tis. Kč

Účet 022 0501 – Přístroje a zvláštní technická zařízení

Počáteční stav	30 552 tis. Kč
Zařazeno: 1 x Klimatizační jednotka	87 tis. Kč
1 x Dispečink a systém MAR	114 tis. Kč
Celkem	201 tis. Kč
Vyřazeno: 1x Souprava telefonní	25 tis. Kč
2x Závora	181 tis. Kč
1 x Telefonní ústředna	1 158 tis. Kč
1 x Psací stroj	12 tis. Kč
Celkem	1 376 tis. Kč
Konečný zůstatek	29 377 tis. Kč

Účet 022 0701 – Zdravotnické přístroje

Počáteční stav	375 322 tis. Kč
Zařazeno: TZ Monopolární resektoskop	48 tis. Kč
TZ Mikročirurgická jednotka	44 tis. Kč
1 x Celotělová masážní vana	604 tis. Kč
1 x Ultrazvuk Aloka	117 tis. Kč
1 x Zvedací zařízení	
1 x Přístroj na ohřev pacienta	45 tis. Kč
1 x Dorozumívací zařízení	136 tis. Kč
1 x Barvicí přístroj	152 tis. Kč
1 x Koagulometr	600 tis. Kč
1 x Přístroj pro ohřev krevní plazmy	108 tis. Kč
4 x EKG	579 tis. Kč
1 x Gamakamera	2 396 tis. Kč
1 x Anesteziologický vozík	76 tis. Kč
1 x Kardiotokograf	168 tis. Kč
2 x Porodní lůžko	827 tis. Kč
1 x Operační židle	150 tis. Kč
1 x Optický biometr	754 tis. Kč
1 x Štěrbínová lampa	286 tis. Kč
1 x Pojízdný RTG	598 tis. Kč
1 x Barvicí automat	440 tis. Kč
1 x Mrazící zalévací systém	305 tis. Kč
1 x Sankový mikrotom	255 tis. Kč

1 x Dialyzační křeslo	73 tis. Kč
1 x Hemokultivační systém	357 tis. Kč
1 x Maldi IVD	5 990 tis. Kč
1 x Morcelátor	604 tis. Kč
4 x Operační stůl	9 517 tis. Kč
4 x Operační světlo	1 541 tis. Kč
1 x Intubační videolaryngoskop. systém	118 tis. Kč
1 x Narkotizační přístroj	1 162 tis. Kč
1 x Kolečkový schodolez	108 tis. Kč
1 x Klinický audiometr	168 tis. Kč
1 x Manuální dezinfektor	88 tis. Kč
1 x Oplachová pumpa	68 tis. Kč
1 x Univerzální vrtačka	220 tis. Kč
Celkem	28 800 tis. Kč

Vyřazeno: 1 x Digestoř	43 tis. Kč
1 x Energometrie	734 tis. Kč
1 x Lázeň čtyřkomorová	343 tis. Kč
1 x Perličková lázeň	26 tis. Kč
1 x Vapamasta	51 tis. Kč
1 x Kardiotokograf	31 tis. Kč
1 x Lůžko porodní	40 tis. Kč
1 x Videoduodenoskop	1 049 tis. Kč
1 x Gastroskop	511 tis. Kč
2 x Vozík na endoskop. přístroj	91 tis. Kč
1 x Koagulometr	173 tis. Kč
1 x Křeslo oční vyšetřovací	16 tis. Kč
1 x Kardiostimulační měřič	24 tis. Kč
1 x Enterální pumpa	26 tis. Kč
1 x EKG	99 tis. Kč
1 x Infuzní pumpa	56 tis. Kč
1 x Kolposkop	17 tis. Kč
1 x Zařízení dorozumívací	49 tis. Kč
1 x Chirurgická vrtačka	40 tis. Kč
1 x Barvící automat	292 tis. Kč
1 x Ergometr	23 tis. Kč
1 x Přístroj laserový	59 tis. Kč
1 x Stolní hovor. Jednotka	90 tis. Kč
1 x Přístroj ultrazvukový	1 803 tis. Kč
1 x Bronchofibroskop	256 tis. Kč
1 x Sonoscop	1 919 tis. Kč
1 x Operační přístroj	321 tis. Kč
1 x Monitor Eagle	293 tis. Kč
1 x Dlaho motorová	300 tis. Kč
1 x Monitor k lůžku	448 tis. Kč
1 x Plicní ventilátor	543 tis. Kč
2 x Operační stůl	135 tis. Kč
Celkem	9 901 tis. Kč
Konečný zůstatek	394 221 tis. Kč

Účet 022 0703 – Zdravotnické přístroje – dary**Počáteční stav**

Zařazeno: 1 x Ultrazvukový přístroj
1 x Elektroléčebný přístroj

Celkem

Vyřazeno: 1 x Holter systém

Celkem**Konečný zůstatek****5 754 tis. Kč**

974 tis. Kč

61 tis. Kč

1 035 tis. Kč

243 tis. Kč

243 tis. Kč**6 546 tis. Kč****Účet 013 0001 – Software****Počáteční stav**

Zařazeno: 1 x Dispečink a systém MAR
1 x Modul Feis Croseus

Celkem**Konečný zůstatek****16 604 tis. Kč**

488 tis. Kč

532 tis. Kč

1 020 tis. Kč**17 624 tis. Kč**

V.3. Přehled nakoupeného majetku a jeho zařazení v tis. Kč 1. 1. – 31. 12. 2018

Účet	Název	PS	Nákup	Zařazeno	KZ
0410200	Nehmotný majetek	0	1 020	1 020	0
0410201	Kybernetická bezpečnost	722	0	0	722
0410202	Informační systémy	236	0	236	0
0420700	Zdravotnické přístroje	0	11 028	11 028	0
0420500	Počítače	0	282	282	0
0420072-0420122	Rekonstrukce	12 839	26 560	24 049	15 350
0420705	Zdrav. přístroje - Návazná péče	0	18 807	18 807	0
0420900	Ost.maj. Klimat. Jednotky	0	87	87	0
0420901	Ostatní majetek	0	1 058	1 058	0
0420600	Dopravní prostředky	0	2 356	2 356	0
Celkem		13 797	61 198	58 923	16 072

V.4. Komentář k přehledu nakoupeného majetku a jeho zařízení

Nedokončený dlouhodobý nehmotný majetek

Pořízení (účet 041 0200)

Dodavatel	název majetku	částka
ARBES Technologies a.s.	Modul Feis Croseus	532 tis. Kč
Synerga a.s.	Dispečink a systém MAR	488 tis. Kč
Celkem		1 020 tis. Kč

počáteční stav NDNM	0 tis. Kč
pořízeno NDNM	1 020 tis. Kč
<u>zařazeno NDNM</u>	<u>1 020 tis. Kč</u>
zůstatek	0 tis. Kč

Pořízeno: účet 0410201 Kybernetická bezpečnost, zabezpeč.informační inf.

počáteční stav NDNM	722 tis. Kč
pořízeno NDNM	0 tis. Kč
<u>zařazeno NDNM</u>	<u>0 tis. Kč</u>
zůstatek	722 tis. Kč

Pořízeno: účet 0410202 Informační a komunikační systémy

počáteční stav NDNM	236 tis. Kč
pořízeno NDNM	0 tis. Kč
<u>převod mezi účty</u>	<u>236 tis. Kč</u>
zůstatek	0 tis. Kč

Nedokončený dlouhodobý hmotný majetek

P ř í s t r o j e

Pořízeno: účet 042 0700 – zdravotnické přístroje

Dodavatel	Název majetku	Částka
Trios spol. s.r.o. Praha	Hemokultivační systém	357 tis. Kč
Sarsted spol.s.r.o. Praha	Přístroj pro ohřev krevní plazmy	108 tis. Kč
Olympus Czech Group s.r.o.	Oplachová pumpa	68 tis. Kč
Olympus Czech Group s.r.o.	TZ Optika	48tis. Kč
Jaroslav Měchura Kyjov	Elektroléčebný přístroj	60 tis. Kč
Topcomed s.r.o. Bzenec	Optický Biometr	754 tis. Kč
Medisap s.r.o. Praha	EKG 2 ks	183 tis. Kč
Widex Line spol.s.r.o.	Klinický audiometr	168 tis. Kč
Linet spol s,r.o. Slaný	Porodní lůžko	414 tis. Kč
Spirit Medical spol.s.r.o.	Operační židle	150 tis. Kč
Hospimed spol. s.r.o.	Morcelátor	604 tis. Kč

RQL s.r.o. Havířov	Dialyzační křeslo	73 tis. Kč
Bamed s.r.o. Litvínovice	Mrazicí zalévací systém	305 tis. Kč
Topcomed s.r.o. Bzenec.	Štěrbínová lampa	286 tis. Kč
Medisap s.r.o. Praha	EKG přístroj	91 tis. Kč
Promedica Praha	Pojízdný RTG	598 tis. Kč
Olympus Czech Group s.r.o.	Manuální dezinfektor	88 tis. Kč
Medisap s.r.o. Praha	Kardiotokograf	168 tis. Kč
Linet spol s.r.o. Slaný	Porodní lůžko	414 tis. Kč
Bamed s.r.o. Litvínovice	Barvící automat	440 tis. Kč
GPS Praha s.r.o.	Inkubační videolaryngoskop	119 tis. Kč
B.Braun Medical Praha	Univerzální vrtačka	221 tis. Kč
Bank.SYS s.r.o. Praha	Gamakamera	2 396 tis. Kč
AKC Konstrukce s.r.o.	Anesteziologický vozík	76 tis. Kč
Siemens Healthcare s.r.o.	Barvící přístroj	152 tis. Kč
Promedica Praha.	Ultrazvukový přístroj	974 tis. Kč
BTL Zdravotnická technika	SMV – EKG holtery 5ks	305 tis. Kč
Medicontur CZ s.r.o. Brno	TZ IM 2379042	44 tis. Kč
AVZ servis s.r.o. Praha	Schodolez kolečkový	108 tis. Kč
Bamed s.r.o. Litvínovice	Sáňkový mikrotom	255 tis. Kč
Schubert CZ spol.s.r.o.	Přístroj pro ohřev pacienta	45 tis. Kč
Promedica Praha	UZV Aloka	117 tis. Kč
Jaroslav Měchurka Kyjov	Celotělová masážní vana	604 tis. Kč
Hypokramed s.r.o. Praha	Zvedací zařízení	99 tis. Kč
Luděk Urban - Saturn Zubří	Dorozumívací zařízení	136 tis. Kč
Celkem		11 028 tis. Kč

Rekapitulace přístrojů:
(účet 0420700)

počáteční stav	0 tis. Kč
pořízeno	11 028 tis. Kč
zařazeno	11 028 tis. Kč
zůstatek	0 tis. Kč

P ř í s t r o j e

Pořízeno: účet 042 0705 – zdravotnické přístroje- návazná péče

<i>Dodavatel</i>	<i>Název majetku</i>	<i>Částka</i>
Medisap s.r.o. Praha	Narkotizační přístroj	1 162 tis. Kč
Hypokramed s.r.o. Praha	Operační stoly	1 540 tis. Kč
Hypokramed s.r.o. Praha	Operační stoly	9 516 tis. Kč
Biovendor Brno	Přístroj pro rychlou identit.	5 989 tis. Kč
Biomedica ČS s.r.o. Praha	Koagulometr	600 tis. Kč
Celkem		18 807 tis. Kč

Rekapitulace přístrojů:
(účet 0420705)

počáteční stav	0 tis. Kč
pořízeno	18 807 tis. Kč
zařazeno	18 807 tis. Kč
zůstatek	0 tis. Kč

Počítače

Pořízeno: účet 042 0500 – Počítače

<i>Dodavatel</i>	<i>Název majetku</i>	<i>Částka</i>
ICZ a.s. Praha	Server Poweredge	110 tis. Kč
ICZ a.s. Praha	TZ IM2373300, IM2373200	57 tis. Kč
Synerga a.s.	Dispečink a systém MAR	115 tis. Kč
Celkem		282 tis. Kč

Rekapitulace přístrojů:
(účet 0420500)

počáteční stav	0 tis. Kč
pořízeno	282 tis. Kč
zařazeno	282 tis. Kč
zůstatek	0 tis. Kč

Dopravní prostředky:

Pořízeno: účet 042 0600 – Dopravní prostředky

<i>Dodavatel</i>	<i>Název majetku</i>	<i>Částka</i>
Fosan s.r.o. Ivančice	Sanitní vozidlo 2x	2 078 tis. Kč
Auto centrum Jih 2000 a.s.	Nákladní automobil	278 tis. Kč
Celkem		2 356 tis. Kč

Rekapitulace přístrojů:
(účet 0420600)

počáteční stav	0 tis. Kč
pořízeno	2 356 tis. Kč
zařazeno	2 356 tis. Kč
zůstatek	0 tis. Kč

Rekonstrukce (účet 042 0072 – 042 0122)

počáteční stav	12 839 tis. Kč
rekonstrukce v r. 2018	26 560 tis. Kč
zařazeno v r. 2018	24 049 tis. Kč
zůstává do roku 2019	15 350 tis. Kč

Rekonstrukce

Účet	Název	PS	Rekonstrukce v roce 2018 (v tis. Kč)	Zařazeno (v tis. Kč)	Zůstává do roku 2019 (v tis. Kč)
0420072	Úpravy provozu ORL – operační trakt	96	0	0	96
0420075	Stavební úpravy 2NP budovy D inspekční pokoj	54	0	0	54
0420083	Rekonstrukce gynekologického pavilonu	8 221	0	0	8 221
0420084	Solární ohřev vody	22	0	0	22
0420087	Rozšíření neurolog.odd. o lůžk.pokoje	348	0	0	348
0420090	Stavební úpravy části nervového odd.	609	0	0	609
0420093	Zateplení a výměna oken plicního odd.	395	9 337	9 732	0
0420097	Zateplení a výměna oken nukl. med.	429	9 294	9 723	0
0420098	Stavební úpravy dětského odd.	129	0	0	129
0420099	Stavební úpravy - přesun úst.léčárny	294	0	0	294
0420102	Přesun skladu MTZ	589	0	0	589
0420105	Nemocnice Kyjov - rozšíř. parkoviště	155	3 450	3 605	0
0420106	Rekonstrukce a přesuny ARO	157	0	0	157
0420107	Energetické úspory v byt. domě	409	0	0	409
0420108	Stavební úpravy transfúzního odd.	70	0	0	70
0420109	Psychiatrický pavilon	118	0	0	118
0420111	Odstranění HS výtahu plicního odd.	51	938	989	0
0420112	Chirurgický pavilon - bleskoskov	18	0	0	18
0420115	Zateplení a výměna oken infekčního odd.	163	248	0	411
0420116	Stavební úpravy serverovny v pav. E	59	905	0	964
0420117	Úprava vnitroareálových komunikací	453	20	0	473
0420118	Odstranění havarijního stavu výtahu OOP	0	1 912	0	1 912
0420119	Zateplení a výměna oken doprav	0	289	0	289
0420120	Rekonstrukce gynekologického pavilonu	0	3	0	3
0420121	Úprava stravovacího systému	0	85	0	85
0420122	Oplocení areálu Nemocnice Kyjov	0	79	0	79
Celkem		12 839	26 560	24 049	15 350

Ostatní majetek

Pořízeno: účet 042 0900 – Ostatní majetek- klimatizační jednotky

<i>Dodavatel</i>	<i>Název majetku</i>	<i>Částka</i>
Martin Zbořil Kyjov	Klimatizační zařízení	87 tis. Kč
Celkem		87 tis. Kč

Rekapitulace přístrojů:

(účet 0420900)

počáteční stav		0 tis. Kč
pořízeno		87 tis. Kč
<u>zařazeno</u>		<u>87 tis. Kč</u>
zůstatek		0 tis. Kč

Pořízeno: účet 042 0901 – Ostatní majetek

<i>Dodavatel</i>	<i>Název majetku</i>	<i>Částka</i>
Beg. Bohemia spol s.r.o.	Archivační mob. Regál 24x	919 tis. Kč
ActivEnergy s.r.o. Brno	Záložní zdroj	94 tis. Kč
ActivEnergy s.r.o. Brno	UPS	45 tis. Kč
Celkem		1 058 tis. Kč

Rekapitulace přístrojů:

(účet 0420901)

počáteční stav		0 tis. Kč
pořízeno		1 058 tis. Kč
<u>zařazeno</u>		<u>1 058 tis. Kč</u>
zůstatek		0 tis. Kč

V.5. Přehled drobného dlouhodobého majetku a jeho zařazení – 1. 1. – 31. 12. 2018

Účet	Název	PS	Zařazeno	Vyřazeno	KZ
280 011	Nábytek, byt. doplňky	26 143	1 692	303	27 532
280 021	Zdravotní nástroje a přístroje	16 726	873	513	17 086
280 022	Bezúplatný převod maj. zřizovatelem	217	0	0	217
280 031	Hospodářské potřeby	398	0	4	394
280 033	Vlastní majetek - dary, nábytek	380	0	212	168
280 041	Kuchyňské potřeby	148	0	0	148
280 043	Vlastní majetek - zdrav. nástr. a přístr.	502	5	55	452
280 051	Ostatní DDHM	15 307	703	289	15 721
280 053	Vlastní majetek - ostatní DDHM	273	0	24	249
280 061	DDHM výpočetní technika	12 395	1 210	1 114	12 491
280 063	Vlastní majetek - výpočetní technika	150	13	38	125
280 091	Ostatní DDHM	456	0	34	422
280 101	Osobní aut. po leasingu	4	0	0	4
280 501	DDHM Veselí n. Mor.	355	0	40	315
280 601	DDHM Veselí n. Mor.	103	0	0	103
280 701	DDHM sklad zdrav.zab.	32	0	0	32
Celkem		73 589	4 496	2 626	75 459
180 011	Drobný nehmot.majetek	884	0	30	854
Celkem		884	0	30	854
Účty celkem		74 473	4 496	2 656	76 313

V.6. Komentář k přehledu drobného dlouhodobého majetku, jeho zařazení a vyřazení k 31. 12. 2018 (v tis. Kč)

Zařazeno	Cena	Vyřazeno	Cena
<i>0280 011 – Nábytek, bytové doplňky</i>			
Kartotéka	39	Dvojlavice+troj.	17
Koberec	8	Čtyřlavice	43
Kontejner	10	Lehátko	4
Kuchyňská linka	17	Sedací souprava	17
Křeslo	6	Skříňka	21
Křeslo klozetové	10	Stůl s kontejnerem	23
Lehátko poloh.	79	Schůdek dvoustup.	8
Lůžko poloh.	560	Skartovačka	14
Redukční ventil	6	Stěna, věšák, regál	10
Stůl PC vč. kontejneru	32	Stojanové svítidlo	3
Skříň	393	Noční stolek	133
Stojan	11	Válenda	4
Sestava zahradní	6	Židle	6
Sedací souprava	22		
Stolek noční, k lůžku	170		
Vestavná skříň	14		
Válenda + pohovka	53		
Zástěna	9		
Židle kancelářská	185		
Židle kovová	62		
Celkem	1692		303
<i>0280 021 – Zdravotní nástroje a přístroje</i>			
Ambuvak	8	Antidekubitní matrace	137
Antidekubitní matrace	241	Bioptické kleště	7
Brýlový nosič	5	Dynamometr	5
Inhalátor	22	Elektroda vaporiz.	17
Infuzní pumpa	85	Fysioflip	4
Kontejnerová váha	39	Germicidní zářič	25
Nůžky Metzenbaum	51	Glukometr	5
Lineární dávkovač	127	Injekční dávkovač	24
Pulsní oximetr	17	Inkubátor	36
Pinzeta malá	10	Kompresor	8
Pochva resektoskopu	31	Lampa halogen.	5
Posilovací věž multifunkční	35	Nebulizátor	24
Přístroj pro ohřev krve	66	Odsávačka	55
Pinzeta bipolární	14	Ohřívací jednotka	3
Nebulizátor	54	Otoskop + set	39

Otoskop	43	Pinzeta bipolární	5
Vodní lázeň	17	Rollboard	8
Zdroj k monitoru	8	Rošt perličkový	9
		Světlo oper. vyšetř	74
		Šlapadlo	11
		Trokar	7
		Těsnící manžeta	4
Celkem	873		512
0280 022 – Bezúplatný převod maj. zřizovatelem			
	0		0
Celkem	0		0
0280 031 – Hospodářské potřeby			
	0	Aku šroubovák	4
Celkem	0		4
0280 033 – Majetek , nábytek			
		Postel polohovací	211
Celkem	0		211
0280 041 – Kuchyňské potřeby			
	0		0
Celkem	0		0
0280 043 – Vlastní majetek – zdrav. nástr. a přístroje			
Antidekubitní matrace	5	Lineár. Dávkovač	25
		Laryngoskop	30
	5		55
0280 051 – Ostatní DDHM			
Batoh	12	Chladnička	57
Český lékopis	9	Čistička vzduchu	9
Čtečka Motorola	30	Dorozumívací zařízení	7
Chladnička	68	Fotoaparát	27
iPhone	27	Fotopast	14
Kávovar	13	IPhone	63
Klimatizace	30	Invalidní vozík	8
Kompresor	4	Klimatizace	19

Mobilní telefon	47	Mobilní telefon	8
Monitorovací systém	11	Multimetr	12
Mixer tyčový	5	Radiomagnetofon	9
Myčka na nádobí	28	Telefon	4
Řezačka stolová	27	Televizor	11
Skartovačka	32	Teploměr digitální	4
Osobní kamera	6	Vozík na prádlo	5
Televizor	243	Vertikál. Žaluzie	23
Termoport	32	Zkoušečka	9
Třídíčka + počítačka mincí	7		
Vozík	50		
Vrtačka Aku	8		
Žebřík s plošinou	15		
Celkem	704		289
<i>0280 053 – Vlastní majetek – ostatní DDHM</i>			
	0	Televizor	10
		Myčka	14
Celkem	0		24
<i>0280 061 – DDHM výpočetní technika</i>			
Notebook	170	Disk k serveru	61
Dokovací stanice	5	Monitor	127
Monitor	75	Notebook	98
PC Office Pro	660	Počítač	589
Tablet	42	Skener	7
Tiskárna	258	Tiskárna	220
		Záložní zdroj	12
Celkem	1210		1114
<i>0280 063 – Vlastní majetek- výpočetní technika</i>			
Tiskárna	13	PC Office	26
		Notebook	12
Celkem	13		38
<i>0280 091 – Ostatní DDHM</i>			
	0	Chladnička	14
		Svítilno operační	10
		Skříň registrační	3
		Lůžko porodní	8
Celkem	0		35

0280 101 – Osobní auto po leasingu			
	0	Volkswagen	0
Celkem	0		0
0280 501 – DDHM Veselí nad Moravou			
	0	Magnetofon	7
		Lehátko	6
		Odsávačka	10
		Vozík	13
		Židle	4
Celkem	0		40
0280 601 - DDHM Veselí nad Moravou –předán MÚ			
	0		0
Celkem	0		0
0280 701 – DDHM sklad zdrav. Zab.			
	0		0
Celkem	0		0
0180 011 – Drobný nehmot. majetek			
	0		0
Celkem	0		0

V.7. Přehled nájemních smluv

Seznam platných nájemních smluv k datu 31. 12. 2018

Poř. číslo	Smluvní partner	Druh smlouvy	Platnost smlouvy
1.	České radiokomunikace a.s.	Nájemní smlouva - vysílač	neurčito
2.	Gajdoštková Ilona	Smlouva o nájmu nebytových prostor	neurčito
3.	Gajdoštková Kateřina	Smlouva o nájmu nebytových prostor	30.11.2019
4.	GTS Novera a.s.	Nájemní smlouva - budova	neurčito
5.	Jihomoravská plynárenská a.s.	Nájemní smlouva - pozemek	31.12.2099
6.	Lexa Pavel MUDr.	Smlouva o podnájmu nebytových prostor	neurčito
7.	Ordinace klinické psychologie Profero	Smlouva o nájmu nebytových prostor	neurčito
8.	PSYCHIART, s.r.o.	Smlouva o nájmu nebytových prostor	neurčito
9.	SWISSPHARMA, spol. s r.o. PharmDr. Dlouhý	Nájemní smlouva - budova	31.3.2020
10.	Příkazská Gabriela	Smlouva o nájmu nebytových prostor	neurčito
11.	Soukopová Vendula	Smlouva o nájmu nebytových prostor	neurčito
12.	Teplárna Kyjov a.s.	Smlouva o nájmu pozemku	neurčito
13.	Teplárna Kyjov a.s.	Smlouva o nájmu pozemku	neurčito
14.	Václav Hrabec s.r.o.	Smlouva o nájmu nebytových prostor- kuchyně	neurčito
15.	Václav Hrabec s.r.o.	Smlouva o nájmu nebytových prostor- kantýna	31.12.2018

VI. Přehled o tvorbě a čerpání peněžních fondů Nemocnice Kyjov k 31. 12. 2018, v tis. Kč

	stav k 1.1.	tvorba		čerpání		stav k 31.12.2018	bankovní krytí		
		plán	skutečnost	plán	skutečnost				
		příděl z odpisů z DHM a DNM	33 140	26 018	pořízení dlouhodobého majetku	21 604	22 235		
		inv. dotace z rozpočtu zřizovatele	27 200	19 351	úhrada investičních úvěrů nebo půjček	0	58 736		
		inv. příspěvky ze státních fondů		64 802	rekonstrukce a modernizace (technické zhodnocení)	20 700	25 922		
		výnos z prodeje DHM (vlastního)			údržba a opravy majetku				
		převod z fondu rezervního	1 046	1 106	odvod do rozpočtu zřizovatele				
		dary a příspěvky od jiných subjektů	1 000	1 109	vratky do rozpočtu zřizovatele				
					jiné použití				
Fond investic	7 325	celkem tvorba	62 386	112 386	celkem čerpání	42 304	106 893	12 818	12 488
	stav k 1.1.	tvorba		čerpání		stav k 31.12.2018	bankovní krytí		
		plán	skutečnost	plán	skutečnost				
		příděl ze zlepš. výsl. hospod.	1046	1046	další rozvoj své činnosti				
		převod nespotřebované dotace kryté z rozpočtu EU, a z fin.mechanismu EHP, Norska a z progr. švýcarsko-české spolupráce dle § 28 odst. 3 zák. č. 250/2000 Sb.			časové překlenutí dočasného nesouladu mezi výnosy a náklady				
					úhrada případných sankcí				
					úhrada ztráty za předchozí léta				
					převod do fondu investičního	1046	1106		
		peněžní dary	1000	7189	použití peněžních darů	1000	4511		
					čerpání nespotřebované dotace dle § 28 odst. 3 zák. č. 250/2000 Sb.				
Fond rezervní	2 958	celkem tvorba	2046	8235	celkem čerpání	2046	5617	5576	1 659
	stav k 1.1.	tvorba		čerpání		stav k 31.12.2018	bankovní krytí		
		plán	skutečnost	plán	skutečnost				
		příděl ze zlepš. výsl. hospod.			odměny zaměstnancům				
		ostatní			překročení prostředků na platy				
Fond odměn		celkem tvorba	0	0	celkem čerpání	0	0	0	0
	stav k 1.1.	tvorba		čerpání		stav k 31.12.2018	bankovní krytí		
		plán	skutečnost	plán	skutečnost				
		příděl do fondu na vrub nákl.	6834	7641	pořízení DHM				
		peněžní dary			úhrada potřeb zaměstnanců	4 316	5372		
					z toho záv. stravování	510	450		
		jiná tvorba			jiné použití				
FKSP	7 096	celkem tvorba	6834	7641	celkem čerpání	4 316	5372	9365	6 901

VI.1. Příloha k Přehledu o tvorbě a čerpání peněžních fondů k 31. 12. 2018

416 – Fond reprodukce majetku

Stav k 1.1.2018 7 325 tis. Kč

Tvorba:

Příděl z odpisů

Odpisy DNHM a DHM **26 018 tis. Kč**

Investiční příspěvek z JMK

IP na zateplení a výměnu oken pavilonu plicního	7 038 tis. Kč
IP na zateplení a výměnu oken pavilonu nukleární medicíny	6 593 tis. Kč
IP na systém MaR	605 tis. Kč
IP na odstr.hav.stavu výtahu ve Veselí n. Moravou	1 847 tis. Kč
IP na projekt Návazné péče	3 268 tis. Kč
Investiční dotace – návazná péče	59 674 tis. Kč
Investiční dotace – vým.oken a zateplení nukleární medicíny	2 567 tis. Kč
Investiční dotace – vým.oken a zateplení plicního pavilonu	2 561 tis. Kč
Součet IP	84 153 tis. Kč

Převod z rezervního fondu

1 106 tis. Kč

Dary – obcí

1 109 tis. Kč

Celkem tvorba:

112 386 tis. Kč

Čerpání:

20 467 tis. Kč

- Nová lékárna v areálu NK 789 tis. Kč
- Harmonický skalpel 46 tis. Kč
- Monolární resektoskop 71 tis. Kč
- Elektroléčebný přístroj ENDOMED 1 tis. Kč
- Chemisafe 120 -skleněné dveře 61 tis. Kč
- Stolní odsávací přístroj 61 tis. Kč
- Elektroléčebný přístroj 121 tis. Kč
- ZP CT 6 928 tis. Kč
- Narkotizační přístroj 116 tis. Kč
- Klimatizační jednotka 88 tis. Kč
- Policové regály 919 tis. Kč
- Tara – 3x výdejní místo 77 tis. Kč
- Licence 168 tis. Kč
- Provedení bezpečnostního auditu 230 tis. Kč
- Zprac. Studie proveditelnosti zabezp.informační infrastruktury v NK 7197 250 tis. Kč
- Dialyzační křeslo 72 tis. Kč
- Léčebný pohybový přístroj 176 tis. Kč
- Výcvikový chodník 44 tis. Kč
- Signalizace 24 tis. Kč
- Záložní zdroj UPS pro SPECT/CT 94 tis. Kč

➤ Nákl.automobil Dokker Van	277 tis. Kč
➤ Optický biometr	754 tis. Kč
➤ Horkovzdušný sterilizátor	45 tis. Kč
➤ Tech.zhodnocení telemetrických systémů	96 tis. Kč
➤ Elektrokoagulační přístroj	47 tis. Kč
➤ Tech.zhodnocení – optika	48 tis. Kč
➤ Porodní lůžko	413 tis. Kč
➤ Dorozumívací zařízení	112 tis. Kč
➤ Mrazící box LAF 700	134 tis. Kč
➤ Operační světla	154 tis. Kč
➤ Operační stoly	952 tis. Kč
➤ Klimatizace – chlazení	87 tis. Kč
➤ Dodávka ÚPS	44 tis. Kč
➤ Klinický audiometr a tympanometr	168 tis. Kč
➤ Laboratorní sušárna	40 tis. Kč
➤ Defibrilátor	240 tis. Kč
➤ Gamakamera	2 396 tis. Kč
➤ Informační a komunikační systémy	- 235 tis. Kč
➤ Licence Croseus	339 tis. Kč
➤ server POWEREDGE	110 tis. Kč
➤ sanitka	1 029 tis. Kč
➤ oplachová pumpa	68 tis. Kč
➤ přístroj pro ohřev krevní plazmy	108 tis. Kč
➤ hemokultivační systém	357 tis. Kč
➤ schodolez	108 tis. Kč
➤ kardiograf	168 tis. Kč
➤ mrazící zalévací systém	305 tis. Kč
➤ barvicí přístroj	152 tis. Kč
➤ pojízdný RTG přístroj	598 tis. Kč
➤ operační židle	150 tis. Kč
➤ EKG	183 tis. Kč
➤ vozík	76 tis. Kč
➤ porodní lůžko	414 tis. Kč
➤ modul Croseus	194 tis. Kč

Z IP JMK

Návazná péče

659 tis. Kč

659 tis. Kč

Z darů

elektroléčebný přístroj ENDOMED

sanitky

60 tis. Kč

1 049 tis. Kč

Rekonstrukce a modernizace (z vlastních zdrojů)

5 366 tis. Kč

Stavební úpravy nervového oddělení

581 tis. Kč

Zateplení a výměna oken – plicní pavilon

- 239 tis. Kč

Zateplení a výměna oken – nukleární medicíny

157 tis. Kč

Rozšíření parkoviště pro veřejnost

3 450 tis. Kč

Odstranění HS výtahu plicního oddělení

70 tis. Kč

Zateplení a výměna oken infekčního oddělení

332 tis. Kč

Serverovna v pavilonu E

215 tis. Kč

Úprava vnitroareálových komunikací NK	473 tis. Kč
Rekonstrukce gyn.pavilonu	3 tis. Kč
Zateplení a výměna oken budovy dopravy NK	219 tis. Kč
Návazná péče	10 tis. Kč
Úprava stravovacího systému	85 tis. Kč
Odstranění HV výtahu ve Veselí n.Moravou	10 tis. Kč

Rekonstrukce a modernizace z investičního příspěvku JMK	20 556 tis. Kč
Odstranění HS výtahu plicního oddělení	868 tis. Kč
Zateplení a výměna oken – plicní oddělení	7 038 tis. Kč
Zateplení a výměna oken – nukleární medicína	6 593 tis. Kč
Havarijní stav systému MaR	603 tis. Kč
Oprava výtahu ve Veselí n.Moravou	326 tis. Kč
Zateplení a výměna oken – plicní oddělení-dotace OPŽP	2 561 tis. Kč
Zateplení a výměna oken – nukl. medicína – dotace OPŽP	2 567 tis. Kč

Z úvěrů a půjček	
Návazná péče	58 736 tis. Kč

Celkem čerpání	106 893 tis. Kč
-----------------------	------------------------

Stav k 31. 12. 2018	12 818 tis. Kč
----------------------------	-----------------------

Stav krytí fondu investic (na účtu 241 0416) k 31.12. 2018 činí 12 488 tis. Kč.

414 – Fond rezervní

Stav k 1. 1. 2018	2 958 tis. Kč
--------------------------	----------------------

Tvorba: Z darů od fyzických a právnických osob	7 189 tis. Kč
Ze zlepšeného VH	1 046 tis. Kč
Celkem tvorba	8 235 tis. Kč

Čerpání:	
Použití pro potřeby oddělení	4 511 tis. Kč
Převod do fondu investic	1 106 tis. Kč
Celkem čerpání	5 617 tis. Kč

Stav k 31. 12. 2018	5 576 tis. Kč
----------------------------	----------------------

Rezervní fond je kryt běžným účtem.

411 – Fond odměn není v Nemocnici Kyjov tvořen.

412 – Fond FKSP

Stav k 1.1.2018 **7 096 tis. Kč**

Příděl do fondu: **7 641 tis. Kč**

Čerpání: na úhradu potřeb zaměstnanců **5 372 tis. Kč**

Z toho:	příspěvek na závodní stravování	450 tis. Kč
	rekreace a zájezdy	1 881 tis. Kč
	kultura, tělovýchova, sport	809 tis. Kč
	dary, životní jubilea	267 tis. Kč
	příspěvek na knihy do lékařské knihovny	5 tis. Kč
	příspěvek na penzijní připojištění	1 422 tis. Kč
	příspěvek na rehabilitaci	267 tis. Kč
	dary nepeněžní	204 tis. Kč
	vitamíny	67 tis. Kč

Čerpání fondu FKSP probíhá v souladu s kolektivní smlouvou uzavřenou mezi nemocnicí a odborovými organizacemi.

Stav k 31. 12. 2018 **9 365 tis. Kč**

Stav krytí - účet 243 0010 FKSP k 31.12.2018 činí 6 901 tis. Kč.

VII. Informace o výsledku inventarizace majetku a závazků

VII.1. Inventarizace majetku a závazků

Směrnice upravující inventarizaci majetku a závazků v souladu s ustanovením zákona č. 563/1991 Sb., o účetnictví, ve znění pozdějších předpisů, a vyhlášky č. 410/2009 Sb., kterou se provádějí některá ustanovení výše uvedeného zákona, pro některé vybrané účetní jednotky, vyhláškou č. 270/2010 Sb., o inventarizaci majetku a závazků a Českými účetními standardy pro některé vybrané účetní jednotky, které vedou účetnictví podle vyhlášky č. 410/2009 Sb .

Vymezení a rozsah inventarizace

Inventarizací se zjišťuje skutečný stav veškerého majetku a závazků a ověřuje se, zda zjištěný skutečný stav odpovídá stavu majetku a závazků v účetnictví nebo zda vznikly zúčtovatelné rozdíly. Mimo porovnání se stavem v účetnictví, je nutné provést zjištění technického stavu, zajištění majetku proti odcizení a poškození, případně jeho nadbytečnosti.

Obecně se inventarizace provádí ke dni řádné účetní závěrky.

Nemocnice Kyjov sestavila na rok 2018 Plán inventur s termíny provedení inventarizace.

Seznámení a proškolení inventarizačních komisí bylo provedeno vždy před zahájením inventarizace.

- Zahájení fyzické inventarizace dne: 1.10.2018
- Zahájení dokladové inventarizace dne: 1.1.2019
- Ukončení fyzické inventarizace dne: 31.12.2018
- Ukončení dokladové inventarizace dne: 31.1.2019
- Vyhotovení a předání zpracovaných inventurních soupisů ústřední inventarizační komisi nebo pracovníkovi odpovědnému za provedení inventarizací do: 22.1.2019
- Pracovníci odpovědní za svěřený majetek předají předsedovi příslušné komise, nebo jím pověřeným pracovníkem, veškerou dokumentaci týkající se stavu či pohybu majetku, které nebyly předány k zaúčtování, a podepsané písemné prohlášení, že inventarizace proběhla za jejich přítomnosti a že veškeré doklady byly předány k zúčtování před zahájením inventury a žádné doklady ani informace o majetku nebyly zatajeny do: 22.1.2019
- ÚIK vyhotoví na základě inventurních soupisů, nebo inventurních zápisů, zpracovaných dílčími inventarizačními komisemi závěrečnou inventarizační zprávu o provedené inventarizaci v termínu do: 25.1.2019
- Podání návrhu na vypořádání zúčtovatelných rozdílů do: 22.1.2019
- Vyúčtování zúčtovatelných rozdílů do: 25.1.2019
- Předsedové DIK předloží ÚIK návrhy na vyřazení včetně návrhů na likvidaci inventarizovaného majetku spolu s inventurními soupisy do: 22.1.2019

VII.2. Fyzická inventura

Zjišťuje se skutečný stav majetku hmotné povahy, nebo i nehmotné povahy pokud to jejich stav dovoluje. Fyzické inventuře podléhá hlavně hmotný majetek, zboží, materiál, hotovost v pokladně a ceniny, majetek vedený v podrozvahové evidenci.

Skutečný stav se zjišťuje měřením, vážením, počítáním.

U zásob materiálu, neotevřených a nepoškozených v původních obalech, se jejich skutečné množství může výjimečně zjišťovat podle údajů na obalech.

Finanční účtárnou jsou vytisknuty inventurní soupisy ve 2 vyhotoveních.

Předseda inventarizační komise spolu s pracovníkem odpovídajícím za přidělený inventář, provádí: fyzickou inventuru, kde zejména kontroluje název inventáře, inventarizační číslo, počet ks a ostatní údaje s tištěnou sestavou a na závěr provede celkové odsouhlasení, popř. Zapiše zjištěné rozdíly.

Inventuru výpočetní techniky (počítačů, tiskáren apod.) včetně celkového odsouhlasení počtu v nemocnici, provádí programátor se svými pracovníky pracujícími na úseku OIIT a pracovníky odpovědnými za inventář na oddělení.

Při inventuře materiálových zásob ve skladech, jsou vytištěny sestavy v hlavním skladu a inv. komise provádí odsouhlasení zásob přepočítáváním jednotlivých položek a skupin a následně odsouhlasí zjištěný stav se sestavami.

Při inventuře zásob, zboží, léků, ZM a ZP používá komise k inventuře elektronický snímač, za pomoci kterého provádí inventuru a odsouhlasuje zjištěný stav s inventurním soupisem předloženým pracovníky lékárny. Následně přepočítá, převáží a přeměří veškerý inventarizovaný majetek a odsouhlasí celkový zjištěný stav s korunovou kontrolou (soupis o pohybech zboží v jednotlivých skladech).

Na úseku Lékárny pro veřejnost I byl zjištěn rozdíl ve výši 59,90 Kč, který byl v rámci normy nezaviněných ztrát zaúčtován dokladem VEL002542018 30. 11. 2018 dle Směrnice pro vedení účetnictví veřejné lékárny SM/EKO – 7 k 31. 12. 2018.

Na úseku Lékárny pro veřejnost II byl zjištěn rozdíl ve výši 715,94 Kč, který byl v rámci normy nezaviněných ztrát zaúčtován dokladem VEL002752018 31. 12. 2018 dle Směrnice pro vedení účetnictví veřejné lékárny SM/EKO – 7 k 31. 12. 2018.

Rozdíl za rok 2018 zjištěný při inventuře v ústavní lékárně ve výši 690,62 Kč u zdravotních prostředků byl v rámci normy nezaviněných ztrát zaúčtován do spotřeby dokladem LEK001492018 dle Směrnice pro vedení účetnictví SM/EKO – 1 k 31. 12. 2018.

Rozdíl za rok 2018 zjištěný při inventuře v ústavní lékárně ve výši 3 175,31 Kč u léků byl v rámci normy nezaviněných ztrát zaúčtován dokladem LEK001392018 do spotřeby dle Směrnice pro vedení účetnictví SM/EKO – 1 k 31. 12. 2018.

Inventarizační zpráva obsahuje informace, které byly zjištěny v průběhu inventarizace (doplnění zápůjčních protokolů, převody majetku zjištěných v průběhu inventarizace).

Po provedení fyzické inventury byl každou dílčí komisí vypracován inventurní soupis, který obsahuje:

inventurní soupis ke dni, způsob provedení, zahájení a ukončení inventarizace, účet, název účtu, inventurní stav, účetní stav, rozdíl, počet příloh, vyčíslení zúčtovatelných rozdílů, příčiny vzniku rozdílů, návrh na vypořádání rozdílů, závažná zjištění, návrh na likvidaci opotřebovaného majetku (u inventury majetku), datum vyhotovení soupisu, předseda komise, členové komise, podpisy hmotně odpovědných osob u účtů 112, 132, 261, osoby odpovědné za provedení inventur a inventarizace, osoby za zjištěné údaje, likvidační komise, datum vyhotovení.

Ke každému inventurnímu soupisu je přiložen zápis z instruktáže členů inventarizačních komisí.

Dále se členové IK zavazují k mlčenlivosti o průběhu inventarizace a jejich výsledcích.

Nemocnice Kyjov provádí v měsíci srpnu a září vždy předběžnou inventuru, kterou si provádí pracovníci odpovědní za svěřené úseky sami a pak v následujících měsících provádí inventuru

pověřená pracovníce vedením majetku v nemocnici s pracovníky odpovědnými za svěřený inventurní úsek. Proto nedochází již k inv. rozdílům a inventarizace probíhá rychleji. Inventura majetku v roce 2018 byla provedena pracovníci operativní evidence a odpovědných pracovníků jednotlivých úseků se čtečkou čárového kódu v období říjen až prosinec 2018. Majetek byl na úseku operativní evidence načten a předán i se čtečkou na příslušná oddělení. Pracovnice zodpovědná za majetek nemocnice provedla sejmutí štítků s čárovým kódem pomocí čtečky a předala zpátky pracovníci operativní evidence, která zpracovala tuto inventuru do účetnictví.

Tento způsob inventury se v nemocnici velmi osvědčil. Nemocnice vlastní 3 ks čteček a s tímto počtem je prováděna inventura u 153 úseků. Inventarizační zprávu o průběhu a výsledku inventarizace vyhotovuje vedoucí účetní jednotky po ukončení inventur.

Součástí inventarizační zprávy jsou:

- přehledy majetku a závazků podléhajících inventarizaci
- inventurní soupisy fyzické i dokladové inventury
- inventurní závěry
- zjištěné zúčtovatelné a inventarizační rozdíly
- nedostatky a závady zjištěné při inventarizaci

Výsledek inventarizace a způsob vypořádání zúčtovaných rozdílů je schválen ředitelem nemocnice.

Kopie inventurních sestav (fyzické odsouhlasení) jsou založeny u odpovědného pracovníka na oddělení operativní evidence.

Originál inventurních sestav je založen u inventurních soupisů daného roku.

VII.3. Dokladová inventura

Dokladovou inventurou se zjišťují stavy majetku a závazků v případech, kdy povaha předmětu neumožňuje provést fyzickou inventuru (např. pohledávky a závazky).

Podstata dokladové inventury spočívá v tom, že se skutečný stav příslušného druhu majetku a závazků zjišťuje, ověřuje a prokazuje jen pomocí různých písemností, tzn. porovnáním účetního stavu účtů s doklady (např. závazky a pohledávky).

Dokladovou inventuru provádí v nemocnici pracovníci FÚ dle pracovní náplně.

Vedoucí účtárny vytiskne inventurní soupis obrátové předvahy k 31. 12. a jednotliví pracovníci FÚ k zůstatkům jednotlivých účtů provedou dokladovou inventarizaci písemnou formou. Zůstatky jednotlivých účtů jsou doloženy příslušnými doklady.

Ke každému účtu je doložen inventurní seznam účtu s rozpisem jednotlivých položek a odsouhlasen zůstatek k 31.12.2018.

Na závěr je vypracována inventarizační zpráva k 31.12.2018.

➤ Inventura dlouhodobého nehmotného majetku

Inventura u tohoto majetku je prováděna k 31. 12. dokladovou inventurou. Přihlíží se k funkčnosti programů užívaných v nemocničním systému.

Odpovídá: programátor

Provádí: pracovníce finanční účtárny ve spolupráci s programátorem

➤ **Inventura pozemků**

Skutečný stav se zjišťuje fyzickou inventurou a to zda má účetní jednotka evidenci pozemků v souladu s evidencí katastru nemovitostí vedenou na listu vlastnictví. K inventuře se dokládá výpis z katastru nemovitostí.

Provádí: provozní náměstek ve spolupráci se správcem nemocnice

➤ **Inventura nedokončeného dlouhodobého hmotného majetku**

Stav NDHM se při inventuře odsouhlasuje se zůstatkem účtu 042 – Pořízení dlouhodobého majetku k datu provádění inventury. Tento zůstatek se ověřuje především dokladovou inventurou a to na podkladě faktur dodavatelů za dlouhodobý hmotný majetek.

Odpovídá: pracovnice FÚ a vedoucí investičního úseku

➤ **Inventura materiálu**

U účtu 111 - pořízení materiálu, 112 – materiál na skladě, 131, 132 – zboží se dokladovou inventurou provádí odsouhlasení stavu účtů ve skladech se stavy účtů v účetnictví.

Odpovídá: pracovnice FÚ účtující o zásobách

➤ **Inventura bankovních účtů**

Inventura bankovních účtů spočívá v dokladové kontrole zůstatku příslušných bankovních účtů v účetnictví se zůstatky bankovních výpisů příslušného účtu.

Odpovídá: pracovnice FÚ dle pracovní náplně

➤ **Inventura pokladní hotovosti**

Inventura pokladní hotovosti se provádí k 31. 12. při sestavování účetní uzávěrky.

Inventura se provádí fyzickým přepočítáním pokladní hotovosti, kdy se zjistí skutečný stav a porovná se stavem v pokladní knize.

Odpovídá: vedoucí účtárny + pokladní

➤ **Inventura cenin**

Jedná se o karty při výdeji stravy, dárkové poukazy ve veřejné lékárně. Fyzickou inventurou se ověřuje počet kusů jednotlivých cenin (přírůstky, úbytky, konečný stav) s porovnáním s evidencí na příslušném účtě.

Odpovídá: vedoucí stravování + pracovnice FÚ

➤ **Inventura stvrzenek**

Inventura pokladních dokladů a stvrzenek se provádí na podkladě fyzické inventury, při níž se ověřuje počet ks a jejich pořadová čísla. Stvrzenky a pokladní doklady se vedou v operativní evidenci.

Odpovídá: vedoucí účtárny

➤ **Inventura pohledávek a závazků**

Inventura pohledávek a závazků se zjišťuje dokladovou inventurou. Při inventuře pracovnice zkoumá věcnou správnost pohledávek a závazků na podkladě došlých a vydaných faktur - splatnost, řádné vymáhání pohledávek a úhrady závazků. K tomuto účelu slouží sestava – saldokonto pohledávek a závazků, členěná dle jednotlivých dodavatelů a odběratelů. NK odsouhlasuje pohledávky a závazky s konsolidovanými partnery.

Odpovídá: pracovnice FÚ dle pracovní náplně

➤ **Inventura provozních záloh**

Jedná se o zúčtované zálohy za zboží, teplo, služby, vodu, plyn.
Odsouhlasení se provádí na základě přijatých zálohových faktur.
Odpovídá: pracovníce FÚ dle pracovní náplně

➤ **Zúčtování se zaměstnanci**

Jedná se o zúčtování mezd, exekucí, pohledávek za zaměstnance a zúčtování s orgány nemocenského pojištění.
Kontrola se provádí na základě rekapitulací mezd se stavem účetním.
Odpovídá: pracovníce FÚ + vedoucí PAM

➤ **Zúčtování daní, dotací a ostatní zúčtování**

Jedná se o zúčtování daně z příjmů, daně ze závislé činnosti, DPH, silniční daně, dotací na rezidenční místa, provozních dotací.
Odsouhlasení se provádí na základě přijatých dokladů.
Odpovídá: pracovníce FÚ dle pracovní náplně

• **Přechodné účty aktiv a pasiv**

Jedná se o účtování nákladů a výnosů příštích období, dohadných účtů aktivních a pasivních.
Odsouhlasení se provádí na základě přijatých faktur se zůstatky jednotlivých účtů.
Odpovídá: pracovníce FÚ dle pracovní náplně

• **Inventura podrozvahových účtů**

Na podrozvahových účtech se sledují důležité skutečnosti, o kterých se neúčtuje v soustavě podvojného účetnictví.

Nemocnice Kyjov účtuje na podrozvahových účtech:

- drobný dlouhodobý majetek
- vyřazené pohledávky
- dlouhodobé podmíněné pohledávky
- ostatní krátkodobé podmíněné pohledávky z transferů
- krátkodobé podmíněné závazky z důvodu užívání cizího majetku
- dlouhodobé podmíněné závazky z důvodu užívání cizího majetku
- přijatá depozita
- cizí majetek

Tato inventura se provádí dokladovou inventurou a jmennými seznamy, tam kde to povaha účtů dovoluje.

Odpovídá: pracovníce FÚ dle prac. náplně + investiční technik

VIII. Kontrolní činnost

Komentář k výsledkům finančních kontrol a účinnosti vnitřního kontrolního systému orgánu veřejné správy – Nemocnice Kyjov, příspěvková organizace za rok 2018

Souhrnné zhodnocení výsledků finančních kontrol zajišťovaných orgánem veřejné správy v oblasti vlastního hospodaření

Ke kontrolní činnosti Nemocnice Kyjov, příspěvkové organizace byla vydána směrnice SM/ORG-29 Interní audity a SM/EKO-2 systém finanční kontroly, které upravují kontrolní činnost v organizaci.

V roce 2018 byly zpracovány v souladu s § 30 odst. 3 zákona č. 320/2001 Sb., o finanční kontrole, předpisu č. 416/2004 Sb., v platném znění plány kontrolních auditů. Kontrolní činnost probíhá soustavně během celého roku dle stanoveného plánu. Případné nedostatky jsou odstraňovány v období, kdy vznikly (v zápise v protokolu o provedené kontrole jsou vždy uvedena nápravná opatření).

Vedoucí finanční účtárny

Plán kontrolní činnosti stanovoval provedení následujících kontrol:

- kontrola vyúčtování příjmů od zdravotních pojišťoven
pravidelná čtvrtletní kontrola
- kontrola účtování a odvodu DPH u přenesené daňové povinnosti
namátková kontrola
- kontrola stavu pokladní hotovosti
namátková kontrola
- kontrola stavu investičního fondu s fondem reprodukce majetku
namátková kontrola
- kontrola časového souladu odvodu tržby v hotovosti z veřejné lékárny I a II do hlavní pokladny Nemocnice Kyjov
namátková kontrola

Bylo provedeno 8 kontrol. Kontroly byly provedeny v souladu s plánem kontrol 2018. Nebyla zjištěna žádná chyba.

Vedoucí PAM

Plán kontrolní činnosti stanovoval provedení následujících kontrol:

- kontrola dodržování ustanovení § 93 ZP práce přesčas
- kontrola vyplacených náhrad platu dle § 192 ZP
- kontrola účtování platů personálního a mzdového oddělení
- kontrola dodržování § 76 odst. 2 ZP

Bylo provedeno 5 kontrol. Kontroly byly provedeny v souladu s plánem vypracovaných kontrol pro rok 2018.

Při kontrole dodržování ustanovení § 93 ZP práce přes čas, byli kontrolováni lékaři oddělení ARO za březen 2018 – říjen 2018. U dvou kontrolovaných lékařů byla překročena přesčasová práce. Nápravným opatřením bylo úprava rozpisu služeb tak, aby do konce období nebyly překročeny odsloužené hodiny.

Personální oddělení:

Plán kontrolní činnosti stanovoval provedení následujících kontrol:

- kontrola čerpání dotací na rezidenční místa – lékaři, nelékaři 2x
- kontrola čerpání finančních limitů na vzdělávání nelékařů 2x
- kontrola pracovních náplní 1x
- kontrola mzdových indexů 1x

Bylo provedeno 6 kontrol. Kontroly byly provedeny v souladu s plánem.

Při kontrole náplní práce byly nalezeny nedostatky, které byly odstraněny.

Ve mzdových indexech chyběly indexy L2, L3, S3, které byly doplněny do programu Avensia. Při kontrole čerpání dotačního programu na vzdělávání lékařů RM2013 bylo zjištěno, že jedna lékařka přerušila vzdělávání kvůli odchodu na mateřskou dovolenou. Pochybením bývalé referentky personálního oddělení nebylo požádáno o přerušení vzdělávání a byla tak vrácena chybná část dotace. Tímto vznikl dluh vůči státnímu rozpočtu ve výši 5 000,- Kč. Toto bylo ohlášeno Finančnímu úřadu a doplaceno.

Kontrolou čerpání limitů na vzdělávání nelekařských pracovníků, bylo zjištěno zvýšené čerpání na oddělení RDG, HTO, ARO. Jednalo se o speciální školení vedoucí k získání spec.způsobnosti, bylo značně finančně náročné. Oddělení neplánují další takto náročné vzdělávání, proto není třeba plán vzdělávání upravovat.

Vedoucí zdravotnické techniky

Plán kontrolní činnosti stanovoval provedení následujících kontrol:

- kontrola provádění BTK – namátková kontrola
- kontrola evidence o proškolení personálu k obsluze prostředků zdravotnické techniky - namátková kontrola
- kontrola evidence faktur v souladu s vnitřní směrnici – namátková kontrola
- kontrola dokladů k výběrovým řízením zdravotnické techniky - namátková kontrola

Bylo provedeno 8 kontrol. Kontroly byly provedeny v souladu s plánem vypracovaných kontrol pro rok 2018. Nebyly shledány nedostatky, nebylo nutno nápravných ani preventivních opatření.

Technik BOZP

Plán kontrolní činnosti stanovoval provedení následujících kontrol:

- kontrola dodržování všeobecných předpisů BOZP na pracovištích nemocnice (roční prověrka BOZP dle § 108 Zákoníku práce.)
- kontrola dodržování zákazu požívání alkoholu a návykových látek zaměstnanci nemocnice

Bylo provedeno 13 kontrol v souladu s plánem kontrol na rok 2018. Při kontrole na alkohol a návykové látky bylo zaznamenáno jedno porušení zákazu požívání alkoholu a návykových látek zaměstnanci. Zaměstnankyně nastoupila ústavní protialkoholní léčbu.

Nedostatky zjištěné roční prověrkou BOZP na pracovištích jsou uvedeny v dílčím zápise a jsou pravidelně odstraňovány v předepsaných termínech se stanovením odpovědnosti vedoucích pracovníků za odstranění těchto nedostatků.

Vedoucí údržby

Plán kontrolní činnosti zahrnoval provedení následujících kontrol:

- kontrola pracovníků zajišťující provoz kyslíkové stanice
- kontrola pracovníků zajišťující práce ve výškách
- kontrola pracovníků zajišťující provoz elektroúdržby se zaměřením na provoz diesselagregátu
- kontrola pracovníků obsluhujících ČOV

Byly provedeny 4 kontroly. Kontroly byly provedeny v souladu s plánem vypracovaných kontrol pro rok 2018. Všechny doklady a školení potřebná k uvedeným pracovním činnostem jsou platná. Nebyly shledány nedostatky, nebylo nutno nápravných ani preventivních opatření.

Technik

Plán kontrol stanovoval provedení následujících kontrol:

- Kontrola plynových kotlů do 50kW -1x namátkově
- Kontrola plynovodního potrubí uloženého v zemi – 1x namátkově
- Kontrola strojoven VZT v areálu – 1x namátkově

Byly provedeny 3 kontroly. Kontroly byly provedeny v souladu s plánem vypracovaných kontrol pro rok 2018. Z kontrol byly pořizeny protokoly, ze kterých vyplývá, že nebyly zjištěny nedostatky a nebylo třeba nápravných opatření.

Vedoucí provozního oddělení

Plán kontrolní činnosti zahrnoval provedení následujících kontrol:

- Kontrola pohybu osob po areálu nemocnice – 2x ročně, namátkově
- Kontrola třídění a likvidace odpadů – 2x ročně, namátkově
- Kontrola heliportu – 2x ročně, namátkově

Bylo provedeno 6 kontrol. Kontroly byly provedeny v souladu s plánem vypracovaných kontrol pro rok 2018. Z kontrol byly pořizeny protokoly, ze kterých vyplývá, že nebyly zjištěny nedostatky a nebylo třeba nápravných opatření.

Nutriční terapeut

Plán kontrolní činnosti stanovoval provedení následujících kontrol:

- kontrola stravy pro pacienty při tabletování - průběžně
- kontrola spotřeby stravy na jednotlivých odděleních - průběžně
- kontrola teploty stravy před výdejem - průběžně
- kontrola množství a kvality při tabletování – průběžně
- kontrola množství a kvalita jídla podávaného v zaměstnanecké jídelně – průběžně
- kontrola čistoty ve stravovacím provozu- průběžně

Bylo provedeno 11 kontrol. Kontroly byly provedeny v souladu s plánem vypracovaných kontrol pro rok 2018.

Stravování a dotovaná strava

Plán kontrolní činnosti stanovoval provedení následujících kontrol:

- kontrola objednávání a čerpání zaměstnanecké stravy

Bylo provedeno 13 kontrol. Kontroly byly provedeny v souladu s plánem vypracovaných kontrol pro rok 2018. U pěti zaměstnanců bylo zjištěno neoprávněné čerpání dotované stravy. Toto bylo vyřešeno doplacením do plné výše hodnoty stravy a poučením o nároku čerpání dotované stravy.

Vedoucí DZS

Plán kontrolní činnosti stanovoval provedení následujících kontrol:

- namátková kontrola zaměstnanců na přítomnost alkoholu v krvi
- kontrola úniku provozních kapalin – namátkově denně
- kontrola docházky
- kontrola všech záložních klíčů – 2x ročně
- kontrola kompletnosti a přesnosti zpracování dokladů u tří vozidel – 2x ročně
- kontroly stanovené zákony a vyhláškami budou prováděny dle předepsaných termínů a rozsahů

Bylo provedeno 7 kontrol. Kontroly byly provedeny v souladu s plánem vypracovaných kontrol pro rok 2018, nebyly shledány nedostatky a nebylo nutno nápravných ani preventivních opatření.

Technicko provozní náměstek

Plán kontrolní činnosti stanovoval provedení následujících kontrol:

- kontrola faktur s příkazcem operace – provozně – technický náměstek
namátková 2x ročně
- Kontrola evidence faktur – 1x ročně
- Kontrola výběrového řízení 1x ročně
- Kontrola uveřejňování smluv na protikorupčním portálu JMK – 1x ročně

Bylo provedeno 7 kontrol. Kontroly byly provedeny v souladu s plánem vypracovaných kontrol pro rok 2018. Nebyly shledány nedostatky, nebylo nutno nápravných ani preventivních opatření.

Náměstkyně pro ošetrovatelskou péči

Plán kontrolní činnosti stanovoval provedení následujících kontrol:

- Kvalita zdravotnické dokumentace a poskytované ošetrovatelské péče o pacienty 2x ročně + namátkově
- Nakládání s léčivými přípravky a manipulace a evidence omamných látek při poskytování zdravotní péče 2x ročně, namátkově

Byly provedeny 4 kontroly. Kontroly byly provedeny v souladu s plánem vypracovaných kontrol pro rok 2018. Nebyly shledány žádné závažné nedostatky. Nebyla uložena žádná nápravná opatření.

Vedoucí úklidu

Plán kontrolní činnosti stanovoval provedení následujících kontrol:

- Kontrolní činnost zaměřená na kvalitu a dodržování technologie úklidu 1x ročně 4 pracoviště NK – namátkově
- Kontrola docházky na pracovištích – namátkově vč. víkendových směn
- Kontrola zásob čistících a úklidových prostředků - namátkově

Bylo provedeno 6 kontrol. Při kontrolách technologie úklidu byly shledány drobné nedostatky, které byly vyřešeny ihned. Pracovnice úklidu byly poučeny o dodržování technologie úklidu.

KONTROLY EXTERNÍMI SUBJEKTY V ROCE 2018 V NK

Státní úřad pro jadernou bezpečnost

- 31. 10. 2018 RIA laboratoře
dodržování atomového zákona - nebyly zjištěny zásadní nedostatky

Státní ústav pro kontrolu léčiv

- 14. 03. 2018 Oddělení nukleární medicíny
kontrola požadavků dle zákona č. 378/2007Sb. - nebyly zjištěny zásadní nedostatky
- 24.- 26. 04. 2018
Transfuzní služba
kontrola správné výrobní praxe - nebyly zjištěny zásadní nedostatky
- 07. 06. 2018 Lékárna NK - zjištěny nedostatky, následně odstraněny

- 18. 09. 2018 Ústavní lékárna – Distribuční sklad
 - 03. 10. 2018 Lékárna NK II
- nebyly zjištěny nedostatky
 - zjištěny nedostatky, následně odstraněny

Krajský úřad Jihomoravského kraje

- 16. 02. 2018 dodržování ustanovení zákona č. 372/2011 Sb. a zákona č. 167/1998 Sb.
 - 12. 11. 20108 kontrola hospodaření
- nebyly zjištěny nedostatky
 - dosud nedodán protokol o kontrole

Krajská hygienická stanice

- 10. 01. 2018 Interní oddělení I
 - 10. 01. 2018 Plicní oddělení
 - 17. 04. 2018 Dětské oddělení
 - 17. 04. 2018 Zdravotní dopravní služba
 - 31. 05. 2018 Gynekologicko-porodnické oddělení
 - 31. 05. 2018 Ortopedické oddělení
 - 28. 08. 2018 Chirurgická ambulance
 - 28. 08. 2018 Oční ambulance
 - 21. 09. 2018 ORL
 - 21. 09. 2018 Interní oddělení II
 - 04. 10. 2018 Chirurgická JIP
- některé podlahové plochy vykazují opotřebení
 - některé podlahové plochy vykazují opotřebení
 - nebyly zjištěny nedostatky
 - nebyly zjištěny nedostatky
 - některé podlahové plochy vykazují opotřebení
 - malování není zajištěno v pravidelných intervalech
 - nebyly zjištěny nedostatky
 - nebyly zjištěny nedostatky
 - některé podlahové plochy vykazují opotřebení
 - některé podlahové plochy vykazují opotřebení
 - malování není zajištěno v pravidelných intervalech

Všeobecná zdravotní pojišťovna

- 02. 03. 2018 Ambulance praktického lékaře
 - 08. 10. 2018 správnost vykazování DRG
 - 26. 10. 2018 Oddělení ošetrovatelské péče
- nebyly zjištěny nedostatky
 - zjištěny nedostatky, budou zohledněny ve vyúčtování za rok 2018
 - zjištěny nedostatky, provedena srážka 20.109,83Kč

IX. Doplnková činnost

Doplňková činnost Nemocnice Kyjov je vedena v uvedeném rozsahu ve Zřizovací listině příspěvkové organizace Jihomoravského kraje, schválené Zastupitelstvem Jihomoravského kraje usnesením č. 1984/15/Z21 ze dne 17. 9. 2015 ve znění dodatku č. 1 schváleného Zastupitelstvem Jihomoravského kraje usnesením č. 2092/15/Z22 ze dne 12.11.2015, dodatku č. 2 schváleného Zastupitelstvem Jihomoravského kraje usnesením č. 502/17/Z6 ze dne 22.6.2017 a dodatku č. 3 schváleného Zastupitelstvem Jihomoravského kraje usnesením č. 1011/18/Z 13 ze dne 1.3.2018 a dodatku č. 4 schváleného Zastupitelstvem Jihomoravského kraje usnesením č. 1642/18/Z18 ze dne 13.12.2018.

Výnosy:

Účet 602 0109 Výnosy z prodeje služeb

skutečnost 44 tis. Kč plán 44 tis. Kč % plnění plánu 100,0

V doplňkové činnosti jsou zaúčtovány výnosy – platby za veterinární služby v částce **44 tis. Kč**.

Účet 649 0106, 649 0107, 649 0108, 649 0109 Jiné ostatní výnosy

skutečnost 313 tis. Kč plán 311 tis. Kč % plnění plánu 100,6

Na těchto účtech jsou zaúčtovány tržby za distribuci prádla pro cizí subjekty na základě smlouvy o dílo ze dne 30.5.2001 + dodatek č. 6 ze dne 6. 12. 2011 a dodatek č. 7 ze dne 15. 5. 2013 mezi firmou Chrištof spol. s.r.o. Vyškov a nemocnicí Kyjov, kdy je prováděno praní prádla pro nemocnici dodavatelsky s komplexním servisem prádla – tzn. odvoz špinavého prádla, praní a dodání na dodací místa pracovišť nemocnice ve výši **264 tis. Kč**, výnosy za kosmetické výkony v částce **49 tis. Kč**.

Celkem výnosy za doplňkovou činnost:

skutečnost 357 tis. Kč plán 355 tis. Kč % plnění plánu 100,6

Náklady:

Účet 518 0140 Ostatní služby

skutečnost 125 tis. Kč plán 127 tis. Kč % plnění plánu 98,4

Na tomto účtu jsou zúčtovány náklady na distribuci prádla pro cizí subjekty na základě dohod o vzájemné spolupráci ve výši **125 tis. Kč** mezi Nemocnicí Kyjov a firmou Chrištof, s.r.o. Vyškov. Cena je vypočtena na základě ceníku firmy Chrištof + náklady za distribuci, manipulaci a dopravného nemocnice.

Celkem náklady za doplňkovou činnost:

skutečnost 125 tis. Kč plán 127 tis. Kč % plnění plánu 98,4

Výsledek hospodaření za doplňkovou činnost

K 31. 12. 2018 vykazuje doplňková činnost nemocnice Kyjov zisk **232 tis. Kč**.
Problémy v doplňkové činnosti nejsou.