

Nemocnice Kyjov

Nemocnice Kyjov, příspěvková organizace, Strážovská 1247, 697 01 Kyjov



ZPRÁVA O ČINNOSTI

2021

Obsah

I.	Plnění úkolů v oblasti hlavní činnosti organizace	5
I.1.	Management – vedení Nemocnice Kyjov, příspěvková organizace	6
	Certifikace, akreditace	9
	Optimalizace	10
	Příjmy z mimorozpočtových zdrojů – sponzorské dary	12
I.2.	Léčebně preventivní péče	13
	Údaje k lůžkové, ambulantní péči a komplementu	13
	Služby zajišťované externě	21
	Ústavní pohotovostní služba	23
	Stížnosti	23
	Děkovné dopisy	23
	Průzkum spokojenosti pacientů v roce 2021	23
	Vzdělávací akce organizované Nemocnicí Kyjov pro laickou veřejnost	23
	LPS	24
	Cizinci ošetření v organizaci	25
	Vedení oddělení	26
	Postgraduální vzdělávání	27
	Aktivní účast zaměstnanců na vzdělávacích akcích	27
	Pořízené přístroje a technologie v roce 2021	28
I.3.	Ošetrovatelská péče	34
	Výskyt nežádoucích událostí (NU)	37
	Deset nejčastějších diagnóz v roce 2021	38
	Počty operací a porodů	43
I.4.	Provozní činnosti	43
	Prádelna	44
	Stravovací provoz	44
	Telefonní ústředna	44
	Mobilní telefony	44
	Úklid	45
	Vrátnice	45
	Areál nemocnice – pracovníci údržby areálu	46
	Údržba	46
	Sklad materiálně technického zásobování	48
I.5.	Technické činnosti	49
	Nově pořízená technika	49
	Elektrická energie	50
	Teplo	51
	Zemní plyn	51
	Vodné, stočné	52
	Spotřeba vody	52
	Rozhlasové a televizní poplatky	52
	Produkce odpadů	52
	Stav požární ochrany	53
II.	Plnění úkolů v personální oblasti	54
II.1.	Struktura zaměstnanců podle kategorií	54
II.2.	Věková struktura zaměstnanců	55
II.3.	Přepočtené počty zaměstnanců v jednotlivých kategoriích	56
II.4.	Průměrné platy meziročně v Kč	58
II.5.	Uzavřené dohody o pracích konaných mimo pracovní poměr	59

II.6. Bezpečnost práce a ochrana zdraví při práci	60
II.7. Pracovní úrazy	60
III. Plnění úkolů v oblasti hospodaření	61
Komentář k přehledu o plnění plánu hospodaření k 31. 12. 2021	65
III.1. VÝNOSY – včetně doplňkové činnosti	72
Tržby zdravotních pojišťoven v roce 2021 v tis. Kč	76
III.2. NÁKLADY – včetně doplňkové činnosti	79
III.3. Finanční majetek k 31. 12. 2020 v tis. Kč	88
III.4. Pohledávky a závazky	89
Příloha k pohledávkám	91
Příloha k pohledávkám a závazkům v tis. Kč	94
III.5. Dotace a příspěvky na opravy poskytnuté v roce 2021	96
III.6. Investice	99
IV. Autoprovoz	107
V. Plnění úkolů v oblasti nakládání s majetkem	110
V.1. Přehled majetku a jeho zařazení v tis. Kč 1. 1. – 31. 12. 2021	110
V.2. Komentář k přehledu majetku a jeho zařazení	111
V.3. Přehled nakoupeného majetku a jeho zařazení v tis. Kč 1. 1. – 31. 12. 2021	115
V.4. Komentář k přehledu nakoupeného majetku a jeho zařízení	116
V.5. Přehled drobného dlouhodobého majetku a jeho zařazení – 1. 1. – 31. 12. 2021	120
V.6. Komentář k přehledu drobného dlouhodobého majetku, jeho zařazení a vyřazení k 31. 12. 2021 (v tis. Kč)	121
V.7. Přehled nájemních smluv	125
VI. Přehled o tvorbě a čerpání peněžních fondů Nemocnice Kyjov k 31. 12. 2021, v tis. Kč.	126
VI.1. Příloha k Přehledu o tvorbě a čerpání peněžních fondů k 31. 12. 2021	128
VII. Informace o výsledku inventarizace majetku a závazků	132
VII.1. Inventarizace majetku a závazků	132
VII.2. Fyzická inventura	132
VII.3. Dokladová inventura	134
VIII. Kontrolní činnost	137
IX. Doplňková činnost	141

Úvodní slovo

Vážení klienti a příznivci Nemocnice Kyjov, slova skeptiků se bohužel naplnila a také většinu roku 2021, stejně jako roku předchozího, negativně ovlivnila koronavirová epidemie.

Například kulturní a společenský život byl v prvních měsících roku úplně ochromen. Dům kultury v Kyjově tak dočasně získal nové využití. Začali jsme do něj stěhovat zdravotnickou techniku, vybavili ho nábytkem a od 3. března v estrádním sále spustili provoz velkokapacitního očkovačského centra. Centrální registrační systém se nejprve otevřel pro seniory 70+, taky pro zdravotníky a pedagogy. Obsluha centra ze začátku odbavila zhruba 250 klientů denně. Postupem času se denní kapacita téměř ztrojnásobila. Provoz vedle zdravotnického personálu nemocnice zajišťovalo 13 dobrovolníků, kteří obstarávali pomocné práce. Jihomoravský kraj dodal potřebné vybavení, město Kyjov zase nabídlo bezplatný nájem. Na „kulturáku“ očkovačské centrum velmi úspěšně fungovalo pět měsíců – v srpnu se přesunulo do areálu nemocnice, kde sídlí dosud.

Ale zpátky na začátek roku. Počty Covid+ pacientů na přelomu ledna a února 2021 znovu atakovaly hranici 100 lidí. I tak jsme se snažili vypomáhat nemocnicím z nejzasazenějších regionů. V únoru jsme například přijali 9 pacientů z více než 200 kilometrů vzdáleného Náchoda.

Nemocnost zasahovala i do řad zdravotníků – pozitivní test v nejexponovanějších týdnech mělo na 5 desítek lékařů, lékařek a sester. Jejich absenci jsme na pracovišti znovu „lepili“ dobrovolníky. Vítanou pomocí byli medici, studenti středních zdravotnických a vyšších odborných škol, ale taky jihomoravští hasiči. Plánované operace byly nuceně odkládány, v prostorách některých oddělení vznikala covidová pracoviště. Během největší pandemické vlny jsme měli hned čtyři takové jednotky (vedle infekčního oddělení také na ORL, urologii a ortopedii). Koncem dubna se pracovitě začala pomalu vracet do běžného režimu a elektivní operativa se pozvolna znovu rozběhla. V průběhu května došlo k obnovení návštěv. Rozvolnění, bohužel, byla jen dočasná.

Při každé koronavirové vlně byla nejkritičtější situace na ARO, kde došlo k více než zdvojnásobení běžné kapacity, avšak bez navýšení počtu personálu. Epidemie naplno odhalila morální i technickou zastaralost tohoto oddělení. Z původních prostor se proto ARO, s veškerým vybavením, stěhovalo do prostor chirurgie – v 21. století opatření poměrně absurdní. I proto jsem moc rád, že se po vleklých jednáních konečně podařilo nastartovat přípravy na rekonstrukci Anesteziologicko-resuscitačního oddělení. Projekt zhruba za 120 milionů korun odstartuje na jaře 2022 a přinese tolik potřebnou modernizaci, zvýšený komfort pro pacienty i personál, dojde k rozšíření kapacity i obměně přístrojového vybavení a nábytku. Investiční akce roku 2021 se nesly převážně ve znamení energetických úspor v podobě zateplování nemocničních budov. Novou fasádu, zateplenou střechu, vyměněná okna a dveře postupně získaly Oddělení ošetrovatelské péče ve Veselí nad Moravou, budova dopravy, pavilon infekčního oddělení a v poslední řadě bytový dům, v němž sídlí i ředitelství nemocnice (realizace této akce se částečně přenesla do roku 2022).

Koncem října, kvůli masivnímu šíření nákazy v sousedním Zlínském kraji, jsme v Nemocnici Kyjov znovu vyhlásili zákaz návštěv. Následovalo opětovné omezení plánovaných operací a posléze i proměna některých pracovišť na covidové jednotky. Scénář, který jsme v nemocnici už zažili.

Mé přání na závěr tak bude stejné jako v předchozí výroční zprávě – aby rok 2022 byl v mnohém lepší, než ten předchozí.

V Kyjově, dne 21. 2. 2022

Ing. Mgr. Lubomír Wenzl
ředitel

I. Plnění úkolů v oblasti hlavní činnosti organizace



Údaje o organizaci

Nemocnice Kyjov, příspěvková organizace

Adresa:	Strážovská 1247/22, 697 01 Kyjov
IČ:	00226912
DIČ:	CZ00226912
Telefon:	+420 518 601 111
Fax:	+420 518 614 176
e-mail:	sekretariat@nemkyj.cz
Webové stránky:	http://www.nemkyj.cz
Zřizovatel:	Jihomoravský kraj

Nemocnice Kyjov, příspěvková organizace poskytuje obyvatelstvu základní a specializovanou diagnostickou a léčebnou zdravotní péči a výdej léků a zdravotnických prostředků ve svých lékárnách. Všechna pracoviště zajišťují odbornou praxi studentů lékařských a farmaceutických fakult včetně odborné praxe studentů středních zdravotnických škol. Nemocnice současně provádí klinické hodnocení léčiv a zdravotnických prostředků. V rozsahu potřebném pro zajištění výše uvedených činností zajišťuje činnost ekonomickou, technicko-provozní a administrativní včetně činnosti obslužných provozů.

I.1. Management – vedení Nemocnice Kyjov, příspěvková organizace

Ředitel organizace:	Ing. Mgr. Lubomír Wenzl
Ekonomický náměstek:	Ing. Ludmila Procházková – do 30. 11. 2021 Ing. Zdeněk Bušík, MBA – od 1. 10. 2021
Technický náměstek:	Ing. Bronislav Klečka
Náměstek pro léčebně preventivní péči:	Prim. MUDr. Josef Blažek
Náměstkyně pro ošetrovatelskou péči:	Mgr. Veronika Neničková, MBAce

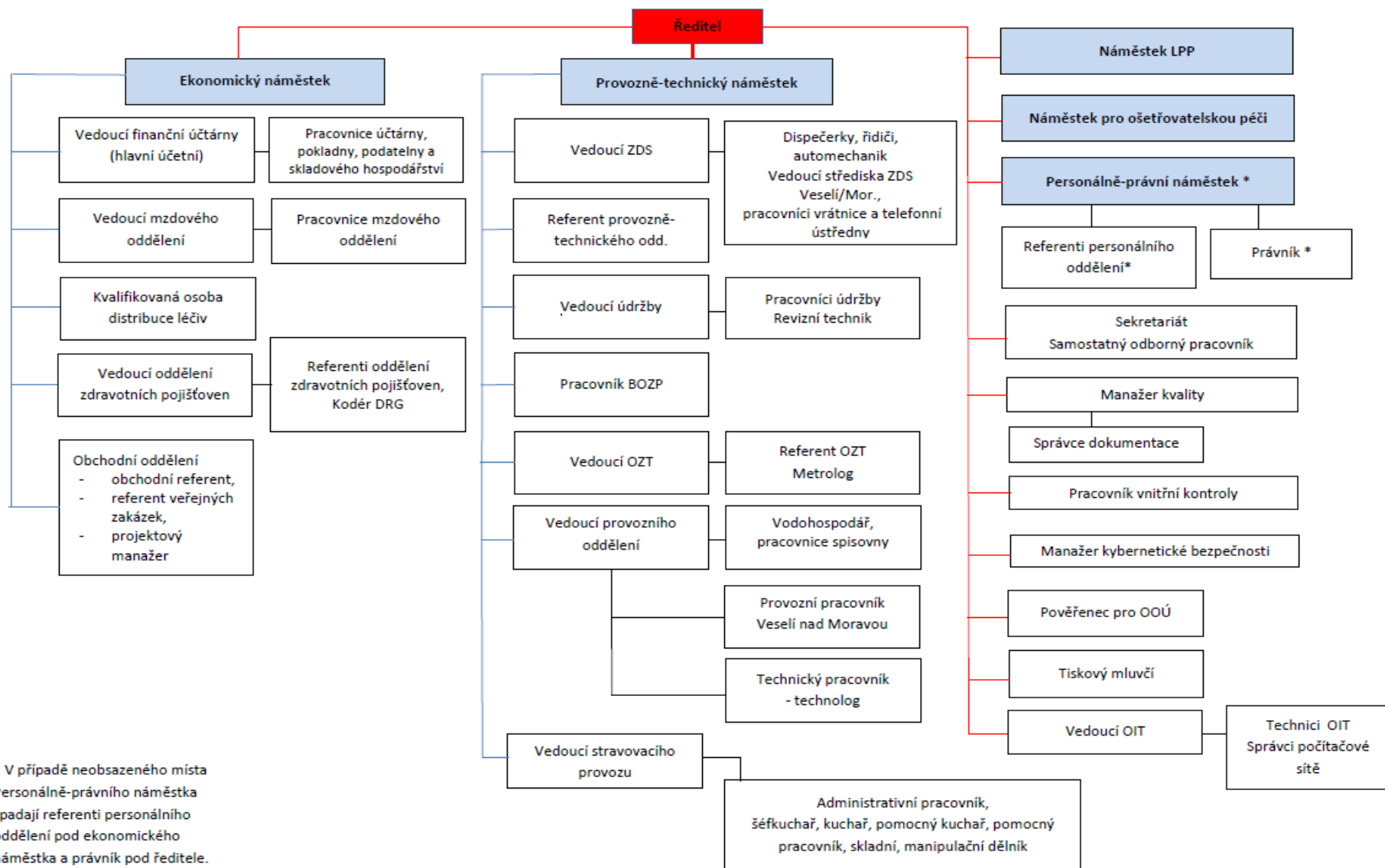

* V případě neobsazeného místa Personálně-právního náměstka spadají referenti personálního oddělení pod ekonomického náměstka a právník pod ředitele.

Organizační řád – část A

Organizační řád – část B

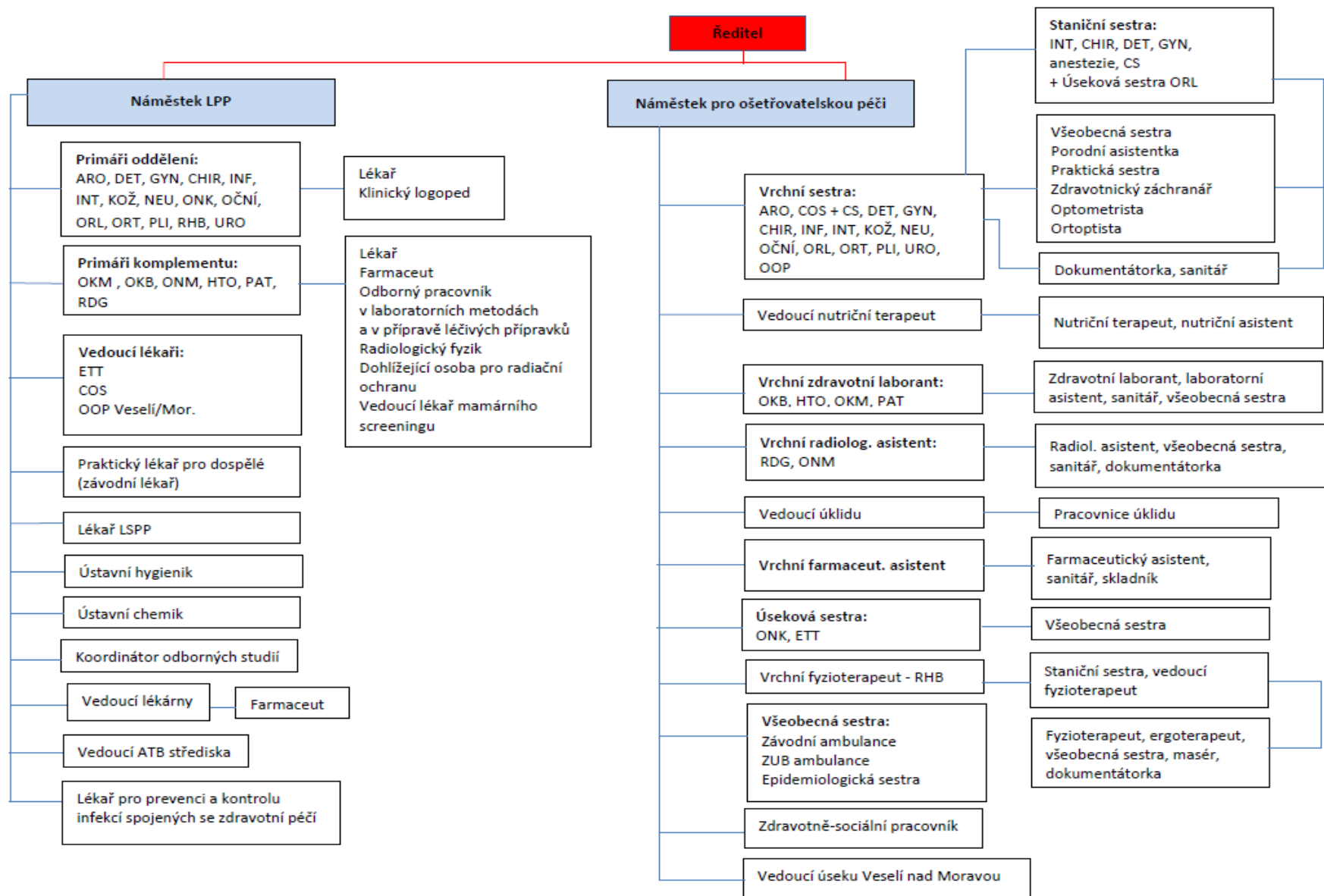

Certifikace, akreditace

Získání akreditace

V průběhu roku 2021 jsme obdrželi z MZČR akreditaci k uskutečňování vzdělávání dle nových vzdělávacích programů lékařů ve vlastním specializovaném výcviku v oboru Anesteziologie a intenzivní medicína, Gastroenterologie, Infekční lékařství, Nukleární medicína, Otorinolaryngologie a chirurgie hlavy a krku, Patologie, Rehabilitační a fyzikální medicína, Revmatologie a Urologie.

Certifikace – zajištění bezpečnosti a kvality péče

Nemocnice Kyjov má nastaven systém bezpečnosti a kvality v souladu s resortními bezpečnostními cíli MZ ČR. Jedná se především o:

- a) Vstupní a periodické hodnocení rizika pádu, malnutrice a dekubitů – včasná detekce ohrožených pacientů.
- b) Provádění opatření v prevenci pádů, malnutrice a dekubitů – vše dle platných vnitřních norem.
- c) Provádění předoperační bezpečnostní procedury – prevence záměny strany, pacienta nebo výkonu a eliminace dalších perioperačních rizik.
- d) Dodržování pravidel identifikace pacientů.
- e) Dodržování pravidel bezpečného nakládání s léčivými přípravky.
- f) Systém nemocniční hygieny – provádění dezinfekce rukou, sterilizace, úklid a dezinfekce prostředí, nakládání s odpady a prádlem atd.

Všechna výše uvedená opatření jsou součástí platné řízené dokumentace. Účinnost a dodržování nastavených pravidel je pravidelně ověřována interními auditory a dále také externím hodnocením – viz přehled níže.

Na systém nemocniční hygieny byly v roce 2021 v souvislosti v probíhající pandemii onemocnění COVID-19 kladeny extrémní nároky, především na postupy použití ochranných pomůcek personálem, organizaci práce na oddělení z hlediska křížení čistého a špinavého provozu, a dále na epidemiologická šetření a dohled nad karanténními a izolačními opatřeními.

Nemocnice Kyjov je držitelem platného Certifikátu kvality a bezpečí, který jí byl udělen Českou společností pro akreditaci ve zdravotnictví podle ustanovení § 5 odst. 2 písm. f) až h) zákona č. 372/2011 Sb., o zdravotních službách a podmínkách jejich poskytování a ustanovení vyhlášky č. 102/2012 Sb., o hodnocení kvality a bezpečí lůžkové zdravotní péče. Nemocnice Kyjov úspěšným splněním požadavků prokázala, že poskytuje kvalitní a bezpečnou zdravotní péči. V říjnu 2021 Nemocnice Kyjov dosáhla reakreditace v oblasti bezpečí a kvality zdravotní péče, který provedla Česká společnost pro akreditaci ve zdravotnictví.



Oddělení klinické biochemie, oddělení klinické mikrobiologie, hematologicko-transfúzní oddělení a patologické oddělení v roce 2021 úspěšně absolvovali externí audity NASKL a jsou držiteli certifikátu Audit III dle Národního autorizačního střediska pro klinické laboratoře (NASKL).



Nemocnice Kyjov je držitelem certifikátu systému managementu dle ČSN EN ISO 9001:2015 a nově také ČSN EN ISO 13 485:2012 v oblasti zabezpečení kvality procesu sterilizace na centrální sterilizaci a operačních sálech, což nemocnice prokázala v září 2021 při úspěšné recertifikaci společností TAYLLOR & COX medical, s.r.o.

Nemocnice Kyjov je také držitelem certifikátu z externího hodnocení kvality v oblasti lékařského ozáření (RDG oddělení a oddělení nukleární medicíny). V roce 2021 byly úspěšně provedeny externí audity lékařského ozáření na obou pracovištích.

Optimalizace

V roce 2021 došlo u převážné většiny soutěžených komodit ke snížení cen. V úhrnu bylo ušetřeno 595,04 tis. Kč, což představuje oproti předpokladu 3,97 %. Ve srovnání s předpokládanou cenou došlo ke vzrůstu cen u zakázek na pytle a sáčky na odpad (změna tloušťky pytlů), obvazového materiálu (zde došlo k navýšení tržních cen z důvodu koronavirové krize).

Výsledky hodnocení výběrových řízení 2021

Položka	Typ	Obrat v tis. Kč		Úspora		Poznámka
		před soutěží	po soutěží	v tis. Kč	v %	
Elektroinstalační materiál	VZMR	450,00	450,00	0,00	0,00	
Diagnostika a kontrolní materiál pro provedení automatizované analýzy krevního obrazu, diferenciálního počtu, retikulocytů, normoblastů, stanovení frakce nezralých trombocytů a tělních tekutin včetně nájmu analyzátorů	podlimitní VZMR	5 057,00	4 268,42	788,58	15,59	
Pytle a sáčky na odpad	VZMR	746,00	1 068,96	-322,96	-43,29	změna tloušťky pytlů
Analýza zdravotní dokumentace pro identifikaci potenciálních infekcí spojených s poskytováním zdravotní péče	VZMR	490,00	490,00	0,00	0,00	
Zboží a komponenty pro opravu výpočetní techniky	VZMR	490,00	490,00	0,00	0,00	
Enterální výživa	VZMR	570,00	485,08	84,92	14,90	
Infuzní roztoky	podlimitní VZMR	5 055,00	4 914,31	140,69	2,78	
Kancelářské potřeby	VZMR	427,00	416,55	10,45	2,45	
Kontejnery na kontaminovaný odpad	VZMR	255,00	254,88	0,13	0,05	
Obvazový materiál - GÁZA	VZMR	559,00	686,05	-127,05	-22,73	růst cen na trhu
Dodávka 35 ks PC sestav	VZMR	495,00	494,73	0,27	0,06	
Analýza ekonomiky a produkce Nemocnice Kyjov	VZMR	400,00	380,00	20,00	5,00	
Celkem bez DPH		14 994,00	14 398,96	595,04	3,97	

Příjmy z mimorozpočtových zdrojů – sponzorské dary

V roce 2021 obdržela Nemocnice Kyjov od fyzických a právnických osob na darech částku **1 063 007,00 Kč** neúčelově určených, účtované na rezervní fond pro jednotlivá oddělení. V roce 2021 **vyčerpala** jednotlivá oddělení částku **579 665,02 Kč**, na zlepšení péče o pacienty a vzdělávání zdravotního personálu.

Nepeněžní dary:

<i>Podnik</i>	<i>Předmět</i>	<i>Částka v Kč</i>
M.G.P. spol. s r.o. Kvítková 1575, Zlín	knihy Nuclear Medicine Textbook 2 ks pracovní stůl 1 ks	3 949,00 3 025,00
BRITTERM a.s. Korunní 957/35, Praha 2	kávovar DéLonghi 4 ks	72 398,00
Nadace Křížovatka Nové Sady 607/41, Brno	babysense 30 ks	59 698,20
Nadace Sokrates Šardice	ultrazvukový přístroj Versana Active ultrazvukový přístroj Versana Active	490 500,00 490 500,00
Nadace Andělína Kyjov	ultrazvukový přístroj Versana Active ultrazvukový přístroj Versana Balance	490 500,00 503 226,00
Edomed a.s. Praha	tlakový injektor kontrastní látky	70 000,00
CBS Nakladatelství s.r.o. Zlín	regionální knihy 1200 ks	754 800,00
Vinařství Dvořáček LTM, s.r.o. Mutěnice	víno 1002 ks	216 900,00
SKST Hodnín, z.s. Hodonín	jednorázové lékařské obleky	117 600,00
	celkem	3 273 096,20

I.2. Léčebně preventivní péče

Údaje k lůžkové, ambulantní péči a komplementu

Tabulka A, základní údaje, ZUM a ZULP, tabulka B a tabulka C

Komentář k tabulce A – Lůžková péče v nemocnicích (vybrané ukazatele k 31. 12. 2020)

Vzhledem k nepříznivé epidemiologické situaci v souvislosti s onemocněním COVID-19, kdy došlo k omezení elektivní péče, evidujeme pokles využití lůžek o 4,8 % (v r. 2020 63,0 % a v r. 2021 58,2 %) při zvýšení průměrné ošetrovací doby o 0,1 dne (v r. 2020 5,7 dne a v r. 2021 5,8 dne) proti r. 2020.

Komentář k tabulce B – SVLS

I přes nadále přetrvávající pandemii koronavirové choroby COVID-19 bylo v r. 2021 provedeno souhrnně za všechny složky cca 96,8 % vyšetření proti r. 2019. Níže uvedena výkonnost jednotlivých složek proti r. 2019:

- odb. radiologie a zobrazovací metody – cca 98,0 %
- laboratorní segment – cca 96,8 %
- nukleární medicína – cca 89,7 %

Z výše uvedeného vyplývá, že došlo v r. 2021 k postupnému navyšování výkonnosti na obdobnou úroveň jako v r. 2019, což dokládá i srovnání níže uvedené výkonnosti jednotlivých složek proti r. 2020.

Proti r. 2020 evidujeme nárůst výkonnosti:

- o cca 12,2 % (v absolutním vyjádření o 9 087 vyšetření) v odb. radiologie a zobrazovací metody
Nulový počet angiografie – vyšetření se již neprovádí, od roku 2018 je uváděno vyšetření magnetickou rezonancí.
- o cca 9,0 % (v absolutním vyjádření o cca 126 tis. vyšetření) u laboratorního segmentu
- o cca 19,4 % (v absolutním vyjádření o 850 vyšetření) v odb. nukleární medicína

Komentář k tabulce C – přehled o zdravotní péči poskytnuté v ambulancích

Daří se uchovávat a rozvíjet téměř absolutní většinu jednotlivých specializací v ambulantní činnosti, což umožňuje zachovávat dostupnost konziliární péče vlastními pracovišti a odpovídá tak významu naší nemocnice jako komplexního zařízení.

Od 2. pololetí 2021 byla nasmlouvána odb. 916 - nutriční terapeut.

Evidujeme nárůst tržeb za výdej na recepty a poukazy proti r. 2020 o cca 13,7 % (v absolutním vyjádření o cca 10 mil. Kč), přestože evidujeme obdobný podíl elektronicky vystavených receptů zaslaných pacientům formou SMS či e-mailem z důvodu nepříznivé epidemiologické situace v souvislosti s onemocněním COVID-19.

Lůžková péče v nemocnicích - vybrané ukazatele

Oddělení	2019					2020					2021									
	Počet lůžek k 31.12.	Průměrná ošetrovací doba	Využití lůžek v %	Casemix (celkový)	Počet případů	Počet lůžek k 31.12.	Průměrná ošetrovací doba	Využití lůžek v %	Casemix (celkový)	Počet případů	Počet lůžek k 31.12.	Průměrná ošetrovací doba	Využití lůžek v %	Casemix (celkový)	Počet případů	Přepoč. počet lékařů na lůžk. odd.	Přepoč. počet sester u lůžka	Přímé mzdové náklady + OON (účet 521) v Kč	Náklady ³⁾ v Kč	Výnosy v Kč
interna	71	5,9	69,8	2 270	3 149	71	5,9	62,3	1 950	2 831	71	6,2	63,3	1 981	2 618	13,02	27,18	35 119 341	64 567 829	61 619 731
infekční	20	6,0	77,4	508	873	20	5,2	110,5	1 049	1 046	20	5,6	137,1	1 554	1 294	1,80	11,79	19 829 011	45 256 263	34 266 187
TRN	22	8,4	91,0	689	789	22	7,9	65,8	530	614	22	8,6	71,1	777	580	3,80	11,29	11 593 550	22 130 893	16 551 177
neurologie	30	5,4	70,3	859	1 375	30	5,5	44,5	582	821	30	6,0	48,4	486	728	3,30	10,54	14 311 366	23 437 247	12 474 623
psychiatrie																0,00	0,00			
pediatrie	24	3,1	60,2	644	1 332	24	3,0	41,6	454	944	24	3,1	52,4	593	1 068	9,00	14,00	15 115 714	23 109 949	11 609 279
novorozenecké	14	4,2	75,5	366	904	14	3,7	61,9	347	874	14	4,5	81,2	244	812	1,00	7,38	10 146 851	15 292 825	8 990 579
gynekologie	21	3,4	54,3	1 561	1 887	21	3,1	39,6	1 365	1 703	21	3,1	35,5	968	1 600	6,88	12,19	16 019 616	27 783 883	10 725 980
porodní	20	5,2	54,6			20	4,4	64,6			20	4,2	39,9			1,00	15,63	11 192 868	18 224 692	18 508 591
chirurgie	60	5,1	79,5	2 874	2 594	60	4,8	63,1	2 194	2 134	60	5,0	46,4	1 790	1 852	9,70	42,91	39 269 886	76 350 166	48 460 039
ortopedie	30	4,8	69,3	1 844	1 266	30	5,0	52,0	1 399	873	30	4,9	38,8	935	697	6,20	11,49	19 389 976	45 780 170	34 390 145
urologie	20	4,1	74,0	1 073	1 203	20	4,1	71,7	1 050	1 177	20	4,1	67,7	739	1 042	5,55	13,34	16 391 911	31 668 241	20 129 374
ORL	20	5,2	94,8	572	1 070	20	5,3	57,4	380	709	20	5,7	51,8	357	610	4,01	11,37	20 372 967	31 069 254	11 118 957
oftalmologie	8	3,8	82,5	433	609	8	4,4	59,3	299	385	8	5,0	55,2	218	299	9,65	12,00	14 542 352	54 679 943	18 555 768
dermatovenerologie	15	9,2	83,0	226	459	15	10,0	64,7	169	342	15	8,8	42,1	189	211	3,60	6,00	4 579 703	7 485 105	5 630 695
rehabil. a fyz. med.	20	9,8	79,3	532	570	20	9,1	45,3	324	363	20	10,2	52,6	330	366	2,70	6,00	6 212 975	11 160 518	11 699 278
následná péče 24																0,00	0,00			
následná péče 05	48	21,3	97,5			48	22,2	80,2			48	21,4	60,9			1,12	14,50	11 470 628	20 155 975	35 937 834
interna JIP	11	6,6	110,2	226	135	11	5,9	95,4	136	119	11	5,8	88,3	221	123	3,20	28,00	24 531 483	42 453 137	41 184 068
neurologie JIP																0,00	0,00			
pediatrie JIP	7	4,7	52,3	17	39	7	4,8	40,6	11	26	7	5,9	59,0	17	34	2,40	14,75	10 977 451	16 067 369	7 576 778
gynekologie JIP	3	64,1	73,2			3	72,6	59,5			3	6,4	117,1	1	1	1,00	4,00	6 669 459	9 091 961	6 145 246
chirurgie JIP	8	5,6	86,5	171	39	8	4,7	61,2	34	19	8	5,4	52,8	49	23	2,60	32,75	18 250 776	32 767 565	21 590 734
ARO lůžkové	6	6,8	80,6	1 125	116	6	6,7	86,8	1 469	152	6	6,9	125,4	1 587	189	10,15	28,04	42 646 291	87 624 997	100 920 148
ORKO																0,00	0,00			

Celkem lůžková odd.	478	5,9	76,7	15 988	18 409	478	5,7	63,0	13 743	15 132	478	6,5	66,0	13 038	14 147	101,68	335,15	368 634 175	706 157 982	538 085 211	
ARO anestezie a dospívání																		12 545 198	22 043 939	23 592 426	
Hemodialýza																					
Ambulance (vč. příjmové ambulance)																		94 074 813	146 211 572	253 978 965	
SVLS - radiologie a zobrazovací metody																		24 036 032	45 461 151	117 554 307	
SVLS - klinická biochemie																		11 617 016	33 747 908	109 918 258	
SVLS - mikrobiologie																		7 821 067	25 870 005	53 850 570	
SVLS - hematologie vč. transfuzní služby																		9 955 724	16 963 403	23 038 787	
SVLS - nukleární medicína																		8 000 445	21 935 991	31 409 786	
SVLS - patologie																		5 808 360	10 423 868	21 180 308	
SVLS - ostatní																		888 424	1 245 219	97 178	
Doprava nemocných raněných a rodiček																		15 102 317	27 127 851	47 331 908	
Ústavní lékárna ¹⁾																		12 015 108	100 426 472	103 516 906	
Správní režie ²⁾																		72 209 560	164 778 642	64 581 377	
Doplňková činnost																			619 635	1 241 542	
Odpisy organizace celkem																			36 356 283		
ORGANIZACE CELKEM⁴⁾																		642 708 239	1 359 369 920	1 389 377 529	

Pozn.:

¹⁾ Ústavní lékárna vč. lékárny pro veřejnost, pokud ji nemocnice provozuje, celkem.

²⁾ Správní režie (ředitelství, účtárny ...).

³⁾ Přímé náklady + náklady obslužných činností (praní, úklid, údržba ...) + provozní režie (energie).

⁴⁾ Odpovídá výkazu zisku a ztrát za celou organizaci.

⁵⁾ Nemocnice Ivančice - JIP zahrnuta pod ARO lůžkové.

⁶⁾ Využití lůžek v % - měla by být počítána na 365 dnů v roce, ne na méně

Základní údaje

Akutní lůžková péče	2019	2020	2021
Počet DRG případů	18 409	15 132	14 147
Casemix (suma relativních vah případů)	15 988,2347	13 743,4372	13 037,6334
Casemix index (relativní váha na jeden případ)	0,8685	0,9082	0,9216
Celková úhrada za hospitalizace v Kč	530 212 837	582 635 744	
Základní sazba v Kč (úhrada za péči poskytnutou případu s relativní vahou = 1)	33 162,69	42 393,74	0,00

Komentář:

Úhrada akutní lůžkové péče za r. 2021 není z pohledu finančního vyrovnání se zdravotními pojišťovnami finální (vyúčtování obdržíme koncem srpna 2022).

Do celkové úhrady za hospitalizace v r. 2020 nejsou započítány úhrady související s onemocněním COVID-19 (bonifikace za ošetrovací dny u hospitalizačních případů s onemocněním COVID-19, resp. bonifikace za testování na onemocnění COVID-19 u hospitalizovaných pacientů).

ZUM a ZULP

Vybrané údaje u 40 nejčetnějších bází (řazeno od nejčetnějších k méně četným)

Báze	Popis	Počet případů	ZULP v Kč na 1 případ	ZUM v Kč na 1 případ	případy s CC=1 v %*	případy s CC=2 v %*	případy s CC=3 v %*	případy s CC=4 v %*	počet případů			
									časové outliers	z toho horní outliers	materiálové outliers	z toho horní outliers
04-K02	Záněty plic	893	3 529	3	43	26	12	10	96	63	36	36
15-K06	Novorozenci s hmotností 2500 a více g narození v daném zdravotnickém zařízení	787	15	0	6	3	1	0	16	16	3	3
14-M01	Vaginální porod	643	407	0	8	3	0	0	45	44	30	30
05-K07	Srdeční selhání	528	2 223	22	23	23	22	10	51	44	133	133
03-K02	Záněty horních cest dýchacích a hrtanu	299	610	101	42	22	8	3	37	33	12	12
11-K01	Záněty močových cest	266	3 222	49	24	14	12	12	18	15	38	38
03-K04	Funkční a strukturální poruchy ucha	261	129	3	4	2	0	0	26	26	9	9
16-K02	Anémie	261	8 699	20	30	15	8	3	16	10	8	8
05-K05	Poruchy srdečního rytmu	246	768	80	15	8	4	2	45	8	50	50
01-K10	Mozkový infarkt	232	1 145	37	22	13	13	6	46	37	26	26
08-K08	Jiná onemocnění páteře a bolest zad	230	385	0	10	2	1	0	5	5	15	15
08-M03	Operační artroskopie	214	42	1 017	2	0	0	0	21	21	3	3
06-K02	Střevní infekce mimo klostridiové	205	219	0	63	8	2	2	10	9	5	5
13-I19	Malý operační výkon pro onemocnění ženské reprodukční soustavy	200	174	3	5	3	0	0	11	9	4	4
11-M05	Endoskopická extrakce kamene horních cest močových	190	1 155	4 084	3	2	4	4	23	23	7	7
01-K16	Kraniocerebrální poranění	176	432	0	19	9	5	1	22	15	6	6
14-I01	Porod císařským řezem	172	1 614	0	15	10	3	1	10	10	13	13
24-M05	Akutní rehabilitace - 5-6 rehabilitačních dnů	161	90	0	12	6	2	0			3	3
08-I05	Výkon pro endoprotézu kyčelního kloubu	160	2 533	45 665	20	13	0	3	12	12	7	6
04-K05	Plicní embolie	156	2 639	4	15	17	22	20	18	18	41	41

06-K22	Jiné onemocnění trávicí soustavy	154	655	0	32	7	2	1	15	13	9	9
05-K19	Jiné nemoci a poruchy oběhové soustavy	149	1 011	0	17	10	2	0	12	8	46	46
01-K03	Epilepsie	147	399	4	17	5	4	5	11	7	6	6
14-K03	Předporodní diagnózy	144	42	19	11	5	1	1	8	5	3	3
07-I10	Odstranění žlučníku	139	1 231	11 043	6	2	1	4	15	15	5	5
24-M06	Akutní rehabilitace - 7-12 rehabilitačních dnů	135	223	0	16	13	4	1	3	3	9	9
04-K03	Záněty průdušnice, průdušek a průdušinek	130	422	6	43	12	5	0	12	7	6	6
09-K01	Onemocnění kůže způsobená mikroorganismy a parazity	121	2 253	415	18	15	6	6	14	12	12	12
13-I11	Odstranění dělohy pro onemocnění mimo zhoubný novotvar	121	289	6 125	11	3	1	1	6	6	3	3
10-K14	Dehydratace	116	460	0	13	50	7	0	7	6	11	11
11-I17	Jiný chirurgický výkon pro nemoc vylučovací soustavy	115	418	1 248	11	2	1	0	8	8	3	3
06-I16	Výkon pro tříselnou nebo stehenní kýlu	113	267	13 267	7	2	0	1	10	10	29	29
06-I18	Odstranění apendixu	113	1 016	9 293	21	4	0	1	5	5	7	7
14-I08	Malý operační výkon v těhotenství, po porodu nebo po potratu	111	100	0	2	0	0	0	14	4		
18-K02	Infekční a parazitární nemoci nezařazené jinde	107	1 316	43	46	9	4	3	12	4	5	5
04-K06	Chronická obstrukční plicní nemoc	105	997	0	23	16	5	5	9	8	14	14
05-K15	Hypotenze a kolaps	105	1 093	0	30	10	1	1	9	8	32	32
08-I13	Operace poranění pánve a stehenní kosti u pacientů ve věku 16 a více let	101	6 393	17 390	27	23	13	5	3	3	21	21
00-M01	Umělá plicní ventilace 97–240 hodin (5–10 dnů)	100	20 227	1 282	3	2	7	88	15	15	3	2
05-K03	Akutní koronární syndrom	95	2 376	9	7	16	7	18	26	7	18	18

ZULP = zvlášť účtované léčivé přípravky, ZUM = zvlášť účtovaný materiál

CC = komplikace a přidružené nemoci

časový outlier = případ mimo rozmezí ošetrovací doby dle číselníku relativních vah

materiálový outlier = případ mimo rozmezí materiálových nákladů dle číselníku relativních vah

** CC představuje celkové skóre závažnosti komorbidit a komplikací na základě závažnosti všech vedlejších diagnóz hospitalizačního případu*

Přehled o výkonech společných vyšetřovacích a léčebných složek (tabulka B)

Oddělení	Přepočt. počet lékařů	Přepočt. počet nelékařských povolání podle zákona č. 96/2004 Sb.	2019	2020	2021
			Celkový počet provedených vyšetření	Celkový počet provedených vyšetření	Celkový počet provedených vyšetření
radiologie a zobrazovací metody	10,4	16,0	85 557	74 788	83 875
z toho CT	x	x	9 999	9 480	9 952
mamografie	x	x	10 855	9 408	9 974
angiografie ¹	x	x	0	0	0
MR	x	x	3 493	3 220	3 708
klinická biochemie	0,3	20,7	1 193 436	1 040 988	1 135 079
mikrobiologie	0,2	12,7	160 124	127 886	148 792
klinická hematologie	1,2	7,0	152 181	162 519	175 268
transfuzní služba	0,9	5,1	26 715	23 271	23 339
nukleární medicína	2,0	12,4	5 841	4 390	5 240
patologie	3,0	8,6	47 858	49 153	47 353
lékárna	0,0	8,0	0	0	0
veřejná lékárna	0,0	7,0	0	0	0

¹ – neprovádí se

Přehled o zdravotní péči poskytnuté v ambulancích – 2021 (tabulka C)

AMBULANCE	2019			2020			2021		
	Počet vyšetření	Přepoč. počet lékařů*	Přep.počet nelékař. povolání*	Počet vyšetření	Přepoč. počet lékařů*	Přep.počet nelékař. povolání*	Počet vyšetření	Přepoč. počet lékařů*	Přep.počet nelékař. povolání*
Interní amb.+ ÚPS	1 638	nepřetržitě		1 785	nepřetržitě		1 482	nepřetržitě	
Interní amb. I **	8 278	1,60	5,00	6 909	1,6	5,0	7 017	1,60	4,00
Diabetolog.amb.I	0	0,85	1,00	0	0,9	1,0	0	0,00	
Diabetolog.amb. II	10 670	1,00	1,75	8 419	1,0	1,8	8 665	1,85	2,75
Endokrinolog. amb	5 791	0,58	1,40	5 274	1,0	1,4	5 341	1,00	1,40
Gastroenter. amb.	2 821	1,00	1,00	2 355	1,2	1,0	2 439	1,01	1,00
Kardiolog.amb. I	3 401	0,60	1,00	3 220	0,6	1,0	3 367	0,60	1,00
Kardiolog.amb. II	629	0,80	0,88	803	0,8	0,9	955	0,80	0,88
Revmatolog. amb	5 826	0,65	1,00	4 832	1,0	1,0	5 007	1,00	1,00
Rehabilitační amb.	1 975	0,63	1,00	1 595	0,6	1,0	1 902	0,63	0,63
Rehab.amb.Veselí	1 881	0,55		1 412	0,6		1 123	0,55	
Hematologická ambulance	4 118	0,40	2,50	3 880	0,4	2,50	4 011	0,40	2,50
Infekční amb. I.	1 307	0,55	1,80	1 235	0,6	2,80	908	1,00	2,80
Por. pro trop.a hep.choroby Hodonín	262	0,10	0,10	99	0,1	0,10	0	0,10	0,10
Por. pro trop.a hep.choroby Veselí	218	0,10	0,10	153	0,1	0,10	0	0,10	0,10
TRN ambulance I.	1 864	0,80	1,60	1 168	0,8	1,60	1 618	0,80	2,80
TRN amb. II.	6 628	1,00	1,80	5 670	1,0	1,80	6 480	1,00	1,60
Neurologická příjmová ambulance	1 662	nepřetržitě		1 330	nepřetržitě		1 518	nepřetržitě	
Neurologická amb.	4 172	1,00	3,00	3 082	1,0	2,00	3 302	0,80	2,00
Laboratoř EMG,EEG	1 586	0,95	2,00	1 215	1,0	2,00	1 280	0,60	2,00
Dětská neurol. amb.	1 688	0,50	1,50	1 391	0,5	1,00	1 407	0,50	1,00
Dětská amb.+ÚPS	333	nepřetržitě		208	nepřetržitě		364	nepřetržitě	
Dětská dia. amb	1 379	0,10	0,10	1 006	0,1	0,10	1 176	0,10	0,10
Dětská kardio amb.	857	1,00	1,00	614	1,0	1,00	688	1,00	1,00
Dětská nefrolog. amb.	205	0,10	0,10	99	0,1	0,10	138	0,10	0,10
Dětská ambulance	734	0,25	0,70	564	0,3	0,70	590	0,25	0,70
Dětská gastroent.	199	0,05	0,10	105	0,1	0,10	137	0,05	0,10
Onkologická amb.	4 420	1,40	2,47	4 223	1,5	2,47	4 439	1,50	2,72
Kožní ambulance	8 870	2,00	3,00	7 475	2,0	2,00	7 706	2,00	2,00
Chirurg.amb.+ ÚPS	7 880	nepřetržitě		6 998	nepřetržitě		7 395	nepřetržitě	
Chirurg.amb.I.	2 017	0,25	0,25	2 276	0,3	0,25	2 185	0,30	0,30
Chirurg.amb.II.	9 919	0,65	13,83	8 923	1,0	14,33	10 762	0,70	23,26
Traumatolog.amb.	4 573	0,40	0,40	3 684	0,4	0,40	2 977	0,50	0,50
Chir. cévní amb.	345	0,10	0,10	21	0,2	1,40	3	0,10	1,40
Chirurgická a endoskop. amb**	100	0,85	3,00	92	0,6	3,00	97	0,70	3,00
Chir.amb.polikl.	0	0,10	0,10	0	0,1	0,10	0	0,00	0,00
Gyn..amb.+ ÚPS	1 111	nepřetržitě		1 421	nepřetržitě		1 673	nepřetržitě	
Gyn.amb+- ultrzvuk**	2 128	0,45	0,60	2 096	0,5	0,80	935	0,45	0,60
Ortopedická amb.	6 347	1,00	1,00	5 235	1,0	1,00	6 222	1,00	1,00
Traum. pohyb.aparátu	4 911	1,00	1,00	4 317	0,3	1,00	4 259	1,00	1,00
Ortopedická amb. poliklinika	0	0,23		0	0,2		0	0,00	
Ortopedická amb. Hodonín	1 194	0,20		934	0,2		918	0,20	
Ortopedická amb. Veselí	566	0,20		0	0,1		0	0,00	

ORL ambulance + ÚPS	3 899	nepřetržitě		2 620	nepřetržitě		3 050	nepřetržitě	
ORL ambulance**	13 393	3,00	4,30	10 038	3,0	4,30	11 523	3,00	4,30
Foniatrická amb. I	4 361	1,00	2,00	3 197	1,0	2,00	3 608	1,00	2,00
Foniatrická amb. II	0	0,00		0	0,0	0,0	0	0,00	
Oční amb.+ ÚPS	1 461	nepřetržitě		1 237	nepřetržitě		1 316	nepřetržitě	
Oční ambulance**	17 726	1,00	3,60	14 742	2,0	5,10	15 740	2,00	4,40
Oční dětská amb.	1 485	0,20	0,20	1 318	0,4	0,40	1 598	0,40	0,40
Oční diabetol.amb.	2 102	0,20	0,20	1 736	0,6	0,60	1 805	0,60	0,60
Urologická amb.	7 877	1,00	2,00	7 444	1,0	2,00	7 797	1,00	2,50
Algesiologická amb.	1 125	0,30	0,55	735	0,3	0,55	783	0,30	0,55
Praktický lékař pro dospělé	1 070	2,00	1,10	243	2,0	1,10	220	2,00	1,10
Stom. amb + ZA	1 735	1,00	0,80	1 707	1,0	0,80	1 709	1,00	0,80
Alergologická ambulance	819	0,20	0,20	660	0,2	0,20	640	0,20	0,20
Logopedická amb. I.	2 440	0,00	1,00	2 225	0,0	1,00	2 200	0,00	1,00
Logopedická amb. II.	2 598	0,00	1,00	2 283	0,0	1,00	2 323	0,00	0,00
Celkem ambulance	186 594	33,88	73,13	156 303	35,91	75,73	164 798	35,79	83,19

* stav k poslednímu dni roku

v tis. Kč

LÉKÁRNA	2019	2020	2021
Výdej na recepty	68 493	67 466	71 610
Přímý prodej	7 888	9 419	9 639
Výdej na poukazy	4 012	5 104	10 914
Výdej léků pro nemocnici	58 782	59 216	73 445
Výdej SZM pro nemocnici	79 448	101 781	113 391

Služby zajišťované externě

Mezi služby zajišťované externě řadíme spolupráci s laboratořemi jiných subjektů. Jedná se o laboratoře klinické biochemie, imunologické, mikrobiologické, histologické, laboratoř molekulární diagnostiky apod. Tyto laboratoře provádějí specializované metody, kterými Nemocnice Kyjov nedisponuje.

Seznam spolupracujících laboratoří:

OKBH FN Brno Bohunice

Ústav patologie, histologická laboratoř, FN Brno Bohunice

Oddělení klinické mikrobiologie, antibiotické středisko, FN Brno Bohunice

Neurochirurgická klinika FN Brno Bohunice

Dermatovenerologická klinika FN Bohunice, Brno

Odd. lékařské genetiky, laboratoř molekulární diagnostiky, FN Brno, Černopolní 9, Brno

Dětská nemocnice, OKB, Brno

OKB FN u sv. Anny Brno

I.patologicko-anatomický ústav, FN u sv. Anny Brno

Ústav klinické imunologie a alergologie, FN u sv. Anny

I.Dermatovenerologická klinika FN U Sv.Anny, Brno
Synlab Czech s.r.o., Brno – Modřice
Viamedia s.r.o., imunologická laboratoř, Brno
Calculi, RNDr. Tamara Bulková, Brno
Pracoviště elektronkového mikroskopu, Praha 10
Zdravotní ústav, Brno
Centrum klinických laboratoří, Ostrava
Psychiatrická léčebna, Brno
ÚKBLD VFN, Praha
Nelsonská laboratoř (Mikrobiologie), Brno
Imuno laboratoř, bioptická stanice PRM, Obilní trh, Brno
Ústav soudního lékařství, Brno
Úrazová Nemocnice, Ponávka, Brno
Odd. patologie a molekulární medicíny, Thomayerovy nemocnice, Praha 4 Krč
Cytolab – Dr. Mixová, Praha 4
NRL pro salmonely SZÚ, Praha 10
NRL pro tkáňové helmintózy, Praha 10
Medservice, s.r.o., Brno-Řečkovice
Masarykův onkologický ústav, Oddělení patologie, laboratoř klinické biochemie, Brno
Genetická laboratoř, Centrum kardiovaskulární a transplantační chirurgie, Brno
Centrum laboratoří, odd. biochemické toxikologie a genetického vyšetření, Brno
Revmatologický ústav, Imunologická laboratoř, Praha 2
Biolab, Ústav Dědičných metabolických poruch VFN a 1.LFUK, Praha 2
Imalab s.r.o., Zlín
Sang-Lab – klinická laboratoř, Karlovy Vary
Aeskulab, Laboratoř klinické biochemie, Brno
IFCOR - KLINICKÉ LABORATOŘE, s.r.o., Brno

Ortopedické oddělení

Ve velmi dobré spolupráci pokračujeme s protetickou firmou DZO Uherské Hradiště, která 2x za měsíc přijíždí k ošetření našich pacientů. Předmětem jejich činnosti je výroba ortopedicko - protetických pomůcek, převážně individuálních ortopedických vložek, trupových a končetinových ortéz.

Mezi další dlouhodobě spolupracující protetické firmy patří Ortika a.s Hulín, Ortex spol.s.r.o. Zlín a Snížek v.o.s. Brno.

Nedílnou součástí operativy je dlouhodobá spolupráce s Národním centrem Tkání a Buněk (NCTB), a.s. Brno, při nákupu kostních štěpů pro náročnější operace (reimplantace, zlomeniny). Při operacích používáme i syntetickou kostní náhradu se silikátem Actifuse TM, která se kvalitou vyrovná standardnímu kostnímu štěpu.

Dále spolupracujeme s Národním centrem Tkání a Buněk (NCTB) a.s. Brno, při odběru hlavice femuru od žijícího dárce.

Onkologické oddělení

Onkologické oddělení zajišťuje pro pacienty externě služby, které nejsou v Nemocnici Kyjov dosažitelné, jako je – PET, radioterapii, biologickou léčbu.

Ústavní pohotovostní služba

Ústavní pohotovostní služba je zajišťována na dohodu o pracovní činnosti zaměstnanci Nemocnice Kyjov a částečně externími pracovníky. Potřeba externích pracovníků zůstává již několik let stejná – nedostatečný počet lékařů se specializovanou způsobilostí.

Ústavní pohotovostní služba je provozována na těchto odděleních:

interna, chirurgie, ortopedie, urologie, ARO, neurologie, gynekologicko-porodnické, dětské, ORL, OKB, oční, RDG a hematologie a to v pracovní den od 15,30 – 7,00 hod. a o víkendech a svátcích nepřetržitě. Některá oddělení jsou navíc posílána sloužícím lékařem na telefonu (dětské a gynekologicko-porodní oddělení).

Stížnosti

Vyřizování stížností je v nemocnici řešeno dle směrnice SM/ORG-5 Přijímání a vyřizování stížností.

V roce 2021 obdržela nemocnice 6 stížností, z toho 1 na poskytovanou zdravotní péči, 4 na chování zdravotnických pracovníků, 1 na dlouhou čekací dobu. Všechny stížnosti byly shledány jako neoprávněné.

Přehled stížností dle oddělení:

Č.	Oddělení, úsek	Oprávněnost	Náprava, vyjádření
1.	Chirurgie	2x neoprávněná	Zaslán dopis s vyjádřením
2.	Emergency	1x neoprávněná	Zaslán dopis s vyjádřením
3.	Interna	1x neoprávněná	Zaslán dopis s vyjádřením
4.	Neurologie	1x neoprávněná	Zaslán dopis s vyjádřením
5.	ORL	1x neoprávněná	Zaslán dopis s vyjádřením

Většina stížností vyplývá spíše z komunikace mezi pacientem a zdravotnickým personálem. Z výše uvedené tabulky je zřejmé, že k medicínskému pochybení nedošlo.

Děkovné dopisy

Nemocnici bylo zasláno 42 děkovných dopisů. Nejvíce poděkování bylo adresováno na chirurgické a gynekologicko-porodnické, ORL a oční oddělení.

Průzkum spokojenosti pacientů v roce 2021

Z důvodů pandemie Covid-19 nebyl realizován žádný průzkum spokojenosti pacientů.

Vzdělávací akce organizované Nemocnicí Kyjov pro laickou veřejnost

Z důvodů pandemie Covid-19 nemocnice neorganizovala žádné vzdělávací akce pro laickou veřejnost.

LPS

Přehled o lékařské pohotovostní službě 2020 (tabulka D)

Název zdravotnického zařízení poskytujícího LPS	Nemocnice Kyjov, příspěvková organizace		
Adresa zdravotnického zařízení poskytujícího LPS	Strážovská 1247/22, 697 01 Kyjov		
Adresa ordinace poskytující LPS	Strážovská 1247/22, 697 01 Kyjov		
Druh LPS	<i>dospělí dospělí+děti</i>	<i>děti</i>	<i>stomatolog.</i>
Počet ošetřených osob	417	1 409	1 709
Ohledání zemřelých (ANO/NE)	ANO	NE	NE
Počet výjezdů služby ohledání zemřelých	547,00	-	-
Příjmy za rok celkem (v tis. Kč)	5 114	754	1 026
z toho od zdravotních pojišťoven	1 195	629	851
od Jihomoravského kraje	3 836	0	0
regulační poplatky	67	120	155
jiné příjmy	16	5	20
Náklady za rok celkem (v tis. Kč)	8 805	1 764	574
Ordinační doba LPS	PO - PÁ 15.30 - 6.00, SO - NE a svátky nepřetržitě 24 hodin	PO - PÁ 16.00 - 21.00, SO - NE a svátky 8.00 - 20.00	SO - NE a svátky 8.00 - 13.00
Počet lékařů střídajících se ve službách	12	16	92
Počet lékařů v 1 směně	1	1	1
Mzda lékaře Kč/hod.	694	442	500
Počet sester střídajících se ve službách	9	13	12
Počet sester v 1 směně	1	1	1
Mzda sester Kč/hod.	216	171	177
Poznámka			

Komentář k tabulce Přehled o lékařské pohotovostní službě v roce 2021 (následující strana)

Nemocnice Kyjov zajišťovala lékařskou pohotovostní službu v regionu v rámci činnosti Emergency. Návštěvní služba lékařem není poskytována. Život ohrožující stavy řeší zdravotnická záchranná služba.

V mimopracovní době od 15.30 - 7.00 hodin a 24 hodin v době víkendů a státních svátků je zajištěno ohledání zemřelých v regionu. LPS pro děti byla poskytována na dětském oddělení ve všední dny v rozsahu 5 h a o víkendech a svátcích v rozsahu 12 h. Stomatologická LPS byla poskytována pouze o víkendech a svátcích v rozsahu 6 h.

Cizinci ošetření v organizaci

V roce 2021 bylo ošetřeno 401 cizích státních příslušníků, z toho 278 z členských zemí EU.

Stát	Počet cizinců
Bělorusko	1
Bulharsko	1
Francie	2
Chorvatsko	1
Itálie	6
Lucembursko	2
Maďarsko	6
Moldavsko	14
Mongolsko	4
Německo	32
Nizozemsko	2
Ostatní	6
Polsko	7
Portugalsko	1
Rakousko	7
Rumunsko	8
Ruská federace	1
Slovensko	210
Slovinsko	2
Spojené království	3
Španělsko	5
Švédsko	1
Švýcarsko	1
Ukrajina	58
USA	7
Vietnam	13
Celkem	401

Vedení oddělení

Vedení jednotlivých oddělení je tvořeno primářem oddělení, zástupcem primáře, vrchní sestrou a v laboratořích vrchním zdravotním laborantem. Jmenný seznam dle jednotlivých oddělení platný ke konci sledovaného období reprezentuje následující tabulka.

Oddělení / ambulance	Primář/ vedoucí úseku	vrchní/ staniční/ úseková sestra/ laborant/ fyzioterapeut
ARO	MUDr. Jiří Vyhnal	Mgr. Hana Bízová
CS a COS	MUDr. Zdeněk Hnilica	Mgr. Romana Škarecká
dětské	MUDr. Milan Tauš	Bc. Renata Masaříková
endoskopie	MUDr. Radim Kasarda	Jolana Skácelová
gynek. - porodnické	MUDr. Július Maruška	Ivana Zlámalová
chirurgie	MUDr. Jozef Andel	Hana Sojková
infekční	MUDr. Josef Blažek	Mgr. Veronika Raštáková
interna	MUDr. Jan Sekerka	Jana Šefčíková
klinická biochemie	Ing. Rostislav Kotrla	Mgr. Gabriela Holečková
kožní	MUDr. Markéta Repíková	Ilona Gajdoščíková
mikrobiologie	Mgr. Hana Křemečková	Blanka Jankůjová
neurologie	MUDr. Petr Vrána	Jana Sedřová
nukleární medicína	MUDr. Jaromír Bernátek	Marie Havalová
oční	MUDr. Evžen Fric, Ph.D.	Mgr. Jitka Amlerová
onkologie	MUDr. Mojmír Švábenský	Miroslava Pavlíková
ORL	MUDr. Leoš Rousek	Mgr. Eva Zajícová
ortopedie	MUDr. Jan Bíla	Zdeňka Kubičková
patologie	Doc. MUDr. Aleš Pastrňák, CSc.	Mgr. Edita Blažková
plicní	MUDr. Petr Kolman	Helena Lilková
RDG	MUDr. Luboš Látal	Petr Orel
RHB	MUDr. Soňa Koenigová	Růžena Zemanová
transfúzní a hematol.	MUDr. Jitka Hovadíková Kujíčková	Stanislava Poláčková
urologické	MUDr. Miroslav Krhovský	Jaroslava Machalínková
lékárna	Mgr. Juraj Bakič	Franková Jitka

Personální změny na jednotlivých pracovištích:

Na interním oddělení byla dne 1. 8. 2021 jmenována vrchní sestrou Jana Šefčíková.

K 1. 7. 2021 došlo ke sloučení 2 pracovišť, a to ústavní lékárny a lékárny pro veřejnost, v jednu lékárnu s vedoucím farmaceutem Mgr. Jurajem Bakičem.

Postgraduální vzdělávání

Vzdělávání lékařských pracovníků

V roce 2021 získalo 7 lékařů specializovanou způsobilost, 6 lékařů získalo Certifikát o absolvování základního kmene.

Nemocnici Kyjov bylo MZČR schváleno 13 rezidenčních míst pro lékaře po dobu specializační vzdělávání v základních kmenech – anesteziologickém, chirurgickém, interním, neurologickém, oftalmologickém, patologickém, pediatrickém a radiologickém kmeni.

Vzdělávání nelékařských pracovníků

V roce 2021 ukončili pomaturitní specializační studium v oboru intenzivní péče 1 všeobecná sestra, v oboru ošetrovatelská péče v interních oborech 1 všeobecná sestra a v oboru Zobrazovací technologie v radiodiagnostice 1 zdravotní laborant.

Pro specializačním studium nelékařských pracovníků bylo opět využito spolufinancování vzdělávání prostřednictvím dotací na rezidenční místa poskytnuté Ministerstvem zdravotnictví ČR. V roce 2021 bylo Nemocnici Kyjov schváleno 13 rezidenčních míst pro nelékařské pracovníky.

Další vzdělávání nelékařských pracovníků pokračuje následovně:

<i>Obor</i>	<i>Obor specializačního vzdělávání</i>	<i>Počet studujících</i>
Všeobecná sestra	Intenzivní péče	6
	Organizace a řízení ve zdravotnictví	2
	Ošetrovatelská péče v interních oborech	3
	Ošetrovatelská péče v chirurgických oborech	2
	Perioperační péče	3
Radiologický asistent	Zobrazovací metody v radiodiagnostice	2
	Zobrazovací metody v nukleární medicíně	1
Zdravotní laborant	Klinická hematologie a transfuzní služba	2
	Klinická biochemie	3
Nutriční terapeut	Výživa dospělých a dětí	1

Aktivní účast zaměstnanců na vzdělávacích akcích

Z důvodu pandemie Covid-19 byla účast na vzdělávacích akcích značně omezena, většinou do podoby on-line vzdělávání.

Pořízené přístroje a technologie v roce 2021

Zdravotnická technika

K hlavním činnostem oddělení zdravotnické techniky patří zajišťování nákupů zdravotnické techniky a ostatních strojních investic včetně zabezpečení servisu a oprav. K dalším činnostem v roce 2021 patřilo zajištění bezpečnostně technických kontrol dle požadavků zákona č. 268/2014 Sb.. Oddělení zdravotnické techniky zajišťuje metrologickou činnost dle platné legislativy (zákon o metrologii č. 505/1990 Sb., v platném znění a souvisejícími předpisy), u RTG přístrojů zkoušky provozní stálosti, kontroly účinnosti sterilizátorů a další práce nutné k zabezpečení hospodárného a bezpečného provozu zdravotnické techniky vyplývající z platných právních norem, vyhlášek a vnitřních předpisů.

Výše uvedené činnosti jsou zajišťovány především externě prostřednictvím uzavřených servisních smluv nebo na základě jednotlivých objednávek.

Mezi další úzce související činnosti patřilo zajištění oprav zdravotnických a chirurgických nástrojů včetně nezdravotnických investičních celků.

Důležitou činností je průběžné sledování nákladů na jednotlivé opravy a četnosti poruch zdravotnických přístrojů a ostatních strojních investic. Na základě těchto skutečností je prováděn rozbor efektivity provozu. Přípravuje podklady pro sestavení plánu investic.

Oddělení zdravotnické techniky zpracovává podklady pro výběrová řízení a zabezpečuje průběh dle zásad JMK a zákona o veřejných zakázkách.

Pořízené přístroje v roce 2021 představovaly především průběžnou obnovu přístrojového vybavení a technologií a také rozšíření nebo doplnění stávajícího přístrojového vybavení. K významným nákupům v roce 2021 patřilo zejména pořízení automatizovaného detekčního systému pro statimová vyšetření.

V roce 2021 byly v souvislosti s nepříznivým vývojem epidemiologické situace u onemocnění COVID-19, způsobené koronavirem s označením SARS-CoV-2, realizovány nákupy zdravotnické techniky k zajištění péče o tyto pacienty. Mezi základní patřily: monitory životních funkcí, plicní ventilátory, infuzní technika, atd.

Z darů bylo pořízeno:

Přenosný kardiologický ultrazvukový přístroj

Ultrazvukový přístroj

Přenosný ultrazvukový přístroj – 2ks

Běžecový pás

Tlakový injektor kontrastní látky a fyziologického roztoku

Přehled pořízené zdravotnické techniky dle oddělení

Název	Pořizovací cena v tis.Kč vč.DPH	Název umístění	Zdroje financování
Otoakustický přístroj	85	Foniatrická ambulance	Vlastní zdroje
Mrazicí box pro plazmu	145	Transfuzní oddělení	Vlastní zdroje
Mrazicí box pro vakcíny	165	Ústavní lékárna	Vlastní zdroje
Terapeutický ultrazvukový přístroj	85	Rehabilitace	Vlastní zdroje
Podpěra ruky variabilní k operačnímu stolu	48	ARO-anestezie	Vlastní zdroje
Přenosný kardiologický ultrazvukový přístroj	980	Interní oddělení JIP	Vlastní zdroje
Monitor základních životních funkcí	147	Chirurgické oddělení JIP	Vlastní zdroje
Přístroj pro dezinfekci nemocničních prostor	70	Oddělení klinické mikrobiologie	Vlastní zdroje
Mycí a dezinfekční automat	134	Plicní oddělení	Vlastní zdroje
Automatizovaný systém pro statimová vyšetření	1089	Oddělení klinické mikrobiologie	Dotace JMK+ vlastní zdroje
Parní sterilizátor	411	Chirurgický operační sál	Vlastní zdroje
Centrifuga	85	Transfuzní oddělení	Vlastní zdroje
Ultrazvukový přístroj	503	ARO	DAR
Přenosný ultrazvukový přístroj	491	ARO	DAR
Přenosný ultrazvukový přístroj	491	Novorozenecké oddělení	DAR
Plicní ventilátor	604	ARO	Vlastní zdroje
Běžecský pás	47	Rehabilitační oddělení a procedury Veselí nad Moravou	DAR
Pultový mrazicí box -45°C	80	Transfuzní oddělení	Vlastní zdroje
Mikroskop	230	Patologické oddělení	Vlastní zdroje
Přístroj pro radiačně navigovanou chirurgii	558	Chirurgický operační sál	Vlastní zdroje
Přenosné EKG	54	Dětská kardiologická ambulance	Vlastní zdroje
Monitor základních životních funkcí	147	Chirurgické oddělení JIP	Vlastní zdroje
Monitor základních životních funkcí	147	Chirurgické oddělení JIP	Vlastní zdroje
Tlakový injektor kontrastní látky a fyziologického roztoku	70	Radiodiagnostické oddělení	DAR

Přístroje s pořizovací cenou nad 100 tisíc Kč

Mrazící box



Mrazící box pro teplotu až - 40°C se 4mi policemi byl pořízen pro uchování mražené plazmy. Zařízení bylo pořízeno jako náhrada za neopravitelnou mrazící skříň z roku 2001.

Mrazící box



Mrazící box do teploty až -86°C o objemu 100 litrů byl pořízen pro skladování vakcín pro očkování proti COVID-19.

Přenosný kardiologický ultrazvukový přístroj



Přenosný kardiologický ultrazvukový přístroj patří k základnímu vybavení JIP interního oddělení. Používá se zejména pro vyšetření akutních pacientů u lůžka JIP. Dosud používaný přenosný kardiologický přístroj z roku 2008 měl vysoké náklady na servis a náklady na opravu byly zcela nerentabilní. Optimálním řešením bylo pořízení nového přístroje.

Monitory vitálních funkcí – 3ks



Monitory základních životních funkcí – 3 ks (interní oddělení - JIP a chirurgické odd. - JIP) byly pořízeny vzhledem k nepříznivému vývoji onemocnění COVID-19, kdy bylo nezbytné zajistit větší počet monitorů a zajistit tak sledování pacientů a jejich základních životních funkcí.

Mycí a dezinfekční automat



Mycí a dezinfekční automat pro mytí podložních mís je nezbytným zařízením na lůžkových odděleních. Pořízením nového mycího a dezinfekčního automatu pro plicní oddělení byla zajištěna hygienická bezpečnost jak pro pacientky, tak pro pečovatelský personál.

Automatizovaný detekční systém pro statimová vyšetření



Přístroj byl pořízen pro oddělení klinické mikrobiologie. Jedná se o automatizovaný systém pro vyšetření molekulární analýzy. Pořízením přístroje došlo ke zrychlení a zpřesnění diagnostiky infekčních onemocnění, zejména pak vyšetření na SARS-CoV 2.

Parní sterilizátor



Parní sterilizátor pro centrální operační sál je používán pro akutní sterilizaci nástrojů a materiálu. Původní sterilizátor byl pořízen v roce 2000. Vzhledem k jeho stáří a celkovému technickému stavu bylo nutné pořídit nový.

Ultrazvukový přístroj



Ultrazvukový přístroj byl pořízen na oddělení ARO v souvislosti s nepříznivým vývojem onemocnění COVID-19. Přístroj je využíván především u pacientů s tímto akutním onemocněním.

Přenosný ultrazvukový přístroj -2ks



Jedná se o pořízení 2 kusů přístrojů v souvislosti s nepříznivým vývojem onemocnění COVID-19. Přístroje jsou používány na oddělení ARO a u dětských pacientů s akutním onemocněním způsobené COVID-19.

Plicní ventilátor



Pořízení plicního ventilátoru pro oddělení ARO bylo realizováno v souvislosti s nepříznivým vývojem epidemiologické situace onemocnění COVID-19. Cílem nákupu bylo zajištění akutní potřeby přístroje.

Mikroskop



Mikroskop pro patologické oddělení byl pořízen především pro každodenní vyšetřování vzorků tkání, které na patologii posílají lékaři z operačních sálů, ale také z nejrůznějších ambulancí. Kvalitní moderní technika zlepšuje a urychluje diagnostiku nádorových, ale i nenádorových onemocnění, a tím přispívá k včasné a hlavně cílené léčbě.

Přístroj pro radiačně navigovanou chirurgii



Přístroj pro radiačně navigovanou chirurgii se využívá u operací s použitím detektoru radiačního záření, tzv. gama sondy, při detekci sentinelové uzliny. Jde o operační metodu, která je pro pacienty mnohem šetrnější a komfortnější než dříve praktikované postupy. Metoda detekce označené uzliny pomocí gama sondy výrazně zkracuje samotný chirurgický výkon a šetří tak pacienta od delší celkové narkózy.

Tlakový injektor kontrastní látky a fyziologického roztoku



Jedná se o programovatelný injekční systém k CT vyšetřením pomocí vstříku kontrastní látky a fyziolog.roztoku, kde na dotykovém displeji je zobrazen jak průběh vstříku kontrastní látky a fyziologického roztoku, tak zobrazení monitoring tlaku.

I.3. Ošetrovatelská péče

Skupina pro prevenci a péči o dekubity

Hledání neoptimálnějších možností, které vedou ke snížení počtu dekubitů je v současnosti věnována velká pozornost. Dekubity se vyskytují ve všech zdravotnických zařízeních, týkají se všech věkových kategorií, způsobují lidem nemalé utrpení a jejich léčba je finančně náročná. Dobře organizovaná a kvalitní ošetrovatelská péče má při péči o proleženiny, ale i v prevenci zásadní význam. Výskytu dekubitů lze mnohdy předejít správně organizovanou ošetrovatelskou péčí, ale také intenzivní spoluprací lékařů, ošetřujících sester, nutričních terapeutů a fyzioterapeutů. Z tohoto důvodu se i naše nemocnice zabývá opatřeními směřujícími ke snížení výskytu proleženin. Sledování dekubitů je jedním z indikátorů kvality péče v naší nemocnici.

Této problematice se v Nemocnici Kyjov věnuje Skupina pro prevenci a péči o dekubity a chronické rány. Tým tvoří 20 sester, z čehož jsou 3 sestry konzultantky. Vedoucí skupiny je Lenka Musilová, DiS. - sestra specialista pro léčbu ran a chronických defektů, která pracuje na ambulanci chronických ran. Její bohaté zkušenosti s péčí o chronické rány se využívají nejenom na ambulanci, ale i na lůžkových odděleních kam pravidelně dochází. Sestry ve spolupráci s vedoucí skupiny zajišťují poskytování odborné péče pacientům s poškozením kůže. Pacientům je v případě potřeby po propuštění zajištěna návazná péče v ambulanci chronických ran.

V roce 2021 jsme měli v plánu uspořádat v rámci Mezinárodního dne dekubitů osvětovou akci, chtěli jsme zlepšit spolupráci s Charitou a provést školení, které by se zaměřilo na správnou aplikaci vlhké terapie, na zlepšení péče o pacienty s proleženinami. Vzhledem ke vzniklé epidemiologické situaci související s onemocněním Covid-19 nebylo možné tyto naplánované akce zrealizovat. Neprobíhali ani pravidelné schůzky skupiny.

V roce 2021 jsme evidovali celkem 785 dekubitů, 228 jich vzniklo během hospitalizace. Nejčastější byly proleženiny II. stupně - 118.

Evidence rizikových pacientů dle stupnice Nortonové a počty pacientů s dekubity za rok 2021			
Oddělení	pacientů celkem	dekubity celkem	dekubity na mateřském oddělení
ARO	304	22	12
Chirurgie	2365	173	43
Dětské	2484	0	0
Gynekologicko-porodnické	1631	1	1
Infekční	1958	132	29
Interna	3282	85	12
Kožní	220	0	0
Neurologické	791	14	5
Oční	303	0	0
Ortopedické	892	20	9

Plicní	653	36	14
Rehabilitační	370	12	0
Ušní nosní krční	660	1	0
Urologické	1120	6	2
Oddělení následné péče	658	283	101
VSL	5	0	0
Celkem	17696	785	228

Evidence rizikových pacientů dle stupnice Nortonové a počty pacientů s dekubity za rok 2021

Oddělení	pacientů celkem	dekubity celkem	mateřské oddělení	Stupeň				Dekubity přítomny	Stupeň			
				1	2	3	4		1	2	3	4
ARO	304	22	12	1	4	5	2	10	1	1	3	5
Chirurgie	2365	173	43	14	23	6	0	130	21	48	34	27
Dětské	2484	0	0	0	0	0	0	0	0	0	0	0
Gynekologicko-porodnické	1631	1	1	0	1	0	0	0	0	0	0	0
Infekční	1958	132	29	5	14	8	2	103	16	34	24	29
Interna	3282	85	12	6	5	1	0	73	13	23	19	18
Kožní	220	0	0	0	0	0	0	0	0	0	0	0
Neurologické	791	14	5	2	1	2	0	9	1	2	2	4
Oční	303	0	0	0	0	0	0	0	0	0	0	0
Ortopedické	892	20	9	0	7	2	0	11	0	11	0	0
Plicní	653	36	14	1	12	1	0	22	1	3	6	12
Rehabilitační	370	12	0	0	0	0	0	12	0	10	2	0
Ušní nosní krční	660	1	0	0	0	0	0	1	0	0	1	0
Urologické	1120	6	2	1	1	0	0	4	0	0	2	2
Oddělení následné péče	658	283	101	37	50	8	6	182	37	62	37	46
VSL	5	0	0	0	0	0	0	0	0	0	0	0
Celkem	17696	785	228	67	118	33	10	557	90	194	130	143

VYUŽITÍ LŮŽEK: 1. 1. 2021 - 31. 12. 2021

<i>oddělení</i>	<i>prům. počet lůžek</i>	<i>přijato</i>	<i>převzato (PO)</i>	<i>propuštěno</i>	<i>zemřelo</i>	<i>předáno (TO)</i>	<i>ošetřovací dny</i>	<i>% využití</i>	<i>oš. doba</i>	<i>letalita</i>	<i>počet hosp.</i>
Interní	82	2 830	420	2 608	177	476	20 019	66,89	6,15	54,28	3 256
Infekční	20	1 501	287	1 086	136	558	10 010	137,12	5,61	76,40	1 784
Plicní	22	448	211	524	73	66	5 710	71,11	8,64	110,11	661
Nervové	30	712	71	692	29	82	4 723	48,44	5,96	36,11	793
Dětské	45	2 405	0	2 315	0	0	7 950	48,40	3,27	0,00	2 360
Gynekologické	44	1 556	11	1 572	1	6	6 199	38,60	3,94	0,63	1 573
Chirurgické	68	1 906	349	1 855	33	377	11 259	48,16	4,98	14,57	2 260
ARO	6	195	202	186	98	113	2 747	125,43	6,92	246,85	397
Ortopedické	30	675	191	452	2	410	4 247	38,79	4,91	2,31	865
Urologické	20	1 135	79	1 117	9	88	4 941	67,88	4,07	7,41	1 214
UNK	20	627	34	630	12	19	3 778	51,75	5,72	18,15	661
Oční	8	315	10	306	0	17	1 612	55,21	4,98	0,00	324
Kožní	15	242	24	248	0	11	2 305	42,10	8,78	0,00	263
Rehabilitační	20	75	305	350	2	19	3 840	52,60	10,23	5,39	376
Následná péče RHB	24	111	0	111	0	0	2 008	22,92	18,09	0,00	111
Následná péče	24	386	0	316	67	0	8 588	98,04	22,34	174,93	385
CELKEM	478	15 119	2 194	14 368	639	2 242	99 936	58,16	5,78	37,05	17 283

Výskyt nežádoucích událostí (NU)

Nežádoucí události jsou v Nemocnici Kyjov hlášeny personálem prostřednictvím interního elektronického systému, který zaručuje přenos informace o proběhlé NU příslušným vedoucím pracovníkům a manažerovi kvality. Vedení nemocnice je pravidelně informováno o vývoji počtu a o charakteru nežádoucích událostí. Také personál NK je informován o NU, o nápravných a preventivních opatřeních.

V roce 2021 nedošlo k výrazné změně celkového počtu NU oproti předchozímu roku. Vzhledem k pokračující pandemii Covid-19 byl patrný pokles hospitalizovaných pacientů. NU vznikaly nejčastěji na odděleních s převahou pacientů ve vyšším věku – Infekční oddělení, oddělení ošetrovatelské péče, INT, a to hlavně díky častějším pádům. V ambulantních provozech a odděleních komplementu se vyskytovaly jen minimálně.

Druh NU	2016	2017	2018	2019	2020	2021
Pád pacienta	219	187	230	216	124	120
Pracovní úraz	40	37	35	47	31	33
Problém s léčivý	6	11	15	7	3	2
Svévolný odchod pacienta ze zdravotnického zařízení	15	7	7	12	9	8
Problém se zdravotnickou technikou	3	4	2	2	-	1
Problém s chováním pacienta	11	12	8	10	4	5
Problém při klinickém výkonu	-	-	-	-	2	-
Problém s chováním návštěvníků nemocnice	1	3	1	2	-	-
Poškození, poranění nebo nehoda pacienta	18	11	9	8	5	7
Neočekávané zhoršení klinického stavu pacienta	2	4	6	2	1	1
Jiné	4	4	5	2	7	8
Problém s nezdravotnickým vybavením	1	0	0	1		1
Záměna vzorku nebo identifikace pac. při odběru	-	2	3	5	6	4
Záměna při zobrazovacích metodách	-	-	4	-	2	-
Celkem	320	282	325	314	194	190

Fyzická poškození pacienta byla zejména nezávažného charakteru (pohmožděnina, odřenina, hematom apod.). Skladba byla podobná jako v předchozích letech. Bohužel došlo také k několika NU závažnějším poškozením – především frakturám či neočekávanému zhoršení zdravotního stavu.

Deset nejčastějších diagnóz v roce 2021

ARO

Drg	Název	Počet	Výskyt (%)
J128	Jiná virová pneumonie	128	43.54
I460	Srdeční zástava s úspěšnou resuscitací	11	3.74
J9601	Akutní respirační selhání, Typ II [hyperkapnický]	6	2.04
J9600	Akutní respirační selhání, Typ I [hypoxický]	6	2.04
I500	Městnavé selhání srdce	6	2.04
J180	Bronchopneumonie NS	5	1.70
I509	Selhání srdce NS	4	1.36
S7210	Pertrochanterická zlomenina; zavřená	3	1.02
S7200	Zlomenina krčku kosti stehenní; zavřená	3	1.02
R402	Bezvědomí (kóma) NS	3	1.02

DĚTSKÉ

Drg	Název	Počet	Výskyt (%)
Z380	Jediné dítě, narozené v nemocnici	825	33.21
Z763	Zdravá osoba doprovázející nemocnou osobu	541	21.78
J209	Akutní bronchitida NS	59	2.38
E86	Snížení objemu plazmy nebo extracelulární tekutiny	58	2.33
A090	Jiná a nespecifikovaná gastroenteritida a kolitida infekčního původu	41	1.65
R104	Jiná a neurčená břišní bolest	36	1.45
J040	Akutní zánět hrtanu	35	1.41
B349	Virové infekční onemocnění NS	34	1.37
N390	Infekce močového ústrojí neurčené lokalizace	30	1.21
S0600	Otřes mozku; neotevřená rána	27	1.09

GYNEKOLOGIE

Drg	Název	Počet	Výskyt (%)
O800	Spontánní porod záhlavím	617	37.83
O821	Neodkladný (krizový) císařský řez	91	5.58
N840	Polyp těla děložního	87	5.33
O820	Plánovaný císařský řez	82	5.03
O021	Zamlklý (nevypuzený) potrat	55	3.37
N812	Neúplný výhřez dělohy a pochvy	40	2.45
D251	Intramurální leiomyom dělohy	39	2.39
O814	Porod vakuumextrakcí	27	1.66
N850	Dysfunkční hyperplastické endometrium	26	1.59
O200	Hrozící potrat	22	1.35

CHIRURGIE

Drž	Název	Počet	Výskyt (%)
K409	Jednostranná nebo neurčená tříselná kýla bez neprůchodnosti nebo gangrény	92	4.01
S0600	Otřes mozku; neotevřená rána	85	3.71
S7210	Pertrochanterická zlomenina; zavřená	73	3.18
Z470	Následná péče zahrnující vynětí kostních dlah nebo jiných vnitřních fixačních pomůcek	61	2.66
K802	Kámen žlučníku bez cholecystitidy	60	2.62
I7021	Ateroskleróza končetinových tepen, s gangrénou	55	2.40
K801	Kámen žlučníku s jinou cholecystitidou	50	2.18
K800	Kámen žlučníku s akutním zánětem žlučníku (cholecystitidou)	49	2.14
S7200	Zlomenina krčku kosti stehenní; zavřená	47	2.05
K358	Akutní apendicitida, jiná a nespecifikovaná	39	1.70

INFEKČNÍ

Drž	Název	Počet	Výskyt (%)
J128	Jiná virová pneumonie	716	37.59
J068	Jiné akutní infekce horních dýchacích cest na více místech	161	8.45
R509	Horečka NS	58	3.04
R060	Dušnost [dyspnoe]	50	2.62
N390	Infekce močového ústrojí neurčené lokalizace	45	2.36
J189	Pneumonie NS	37	1.94
I509	Selhání srdce NS	36	1.89
J069	Akutní infekce horních dýchacích cest NS	34	1.78
A099	Gastroenteritida a kolitida neurčeného původu	29	1.52
J129	Virová pneumonie NS	27	1.42

INTERNA

Drž	Název	Počet	Výskyt (%)
I509	Selhání srdce NS	366	11.22
I500	Městnavé selhání srdce	151	4.63
N390	Infekce močového ústrojí neurčené lokalizace	131	4.02
I269	Plicní embolie bez akutního cor pulmonale	124	3.80
R074	Bolest hrudi NS	112	3.43
I489	Fibrilace a flutter síní, NS	96	2.94
J128	Jiná virová pneumonie	89	2.73
D630	Anemie při onemocněních novotvary (C00-D48+)	84	2.58

R55	Mdloba (synkopa) a zhroucení (kolaps)	79	2.42
I10	Esenciální (primární) hypertenze	76	2.33

KOŽNÍ

Drg	Název	Počet	Výskyt (%)
L97	Vřed dolní končetiny nezařazený jinde	52	23.64
L400	Běžná lupénka [psoriasis vulgaris]	25	11.36
A46	Růže – erysipel	15	6.82
L303	Infekční dermatitida	11	5.00
L308	Jiná určená dermatitida	10	4.55
B029	Herpes zoster bez komplikací	8	3.64
L209	Atopická dermatitida NS	7	3.18
L309	Dermatitida NS	5	2.27
C443	Jiný ZN - kůže jiných a neurčených částí obličeje	5	2.27
B86	Svrab [scabies]	5	2.27

NEUROLOGIE

Drg	Název	Počet	Výskyt (%)
I632	Mozkový infarkt způsobený neurčenou okluzí nebo stenózou přívodných mozkových tepen	64	8.16
G409	Epilepsie NS	56	7.14
M5447	Lumbago s ischiasem; bederně-křížová krajina	45	5.74
M5446	Lumbago s ischiasem; bederní krajina	44	5.61
I639	Mozkový infarkt NS	37	4.72
I634	Mozkový infarkt způsobený embolií mozkových tepen	35	4.46
I635	Mozkový infarkt způsobený neurčenou okluzí nebo stenózou mozkových tepen	31	3.95
G405	Zvláštní epileptické syndromy	24	3.06
R42	Závrať (vertigo)	17	2.17
M5457	Bolesti dolní části zad; bederně-křížová krajina	16	2.04

OČNÍ

Drg	Název	Počet	Výskyt (%)
H402	Primární glaukom uzavřeného úhlu	37	12.21
H330	Odchlípení sítnice s trhlinou	37	12.21
H353	Degenerace makuly a zadního pólu	26	8.58
H258	Jiná senilní katarakta	18	5.94
H471	Edém papily NS	15	4.95

H348	Jiné sítnicové cévní uzávěry	12	3.96
H431	Krvácení do sklivce	11	3.63
H200	Akutní a subakutní iridocyklitida	11	3.63
C441	Jiný ZN - kůže očního víčka včetně koutku	10	3.30
H401	Primární glaukom otevřeného úhlu	8	2.64

ORTOPEDIE

Drg	Název	Počet	Výskyt (%)
M171	Jiná primární gonartróza	105	11.85
S7200	Zlomenina krčku kosti stehenní; zavřená	92	10.38
M2322	Porucha menisku způsobená poraněním; zadní roh vnitř. menisku	80	9.03
M161	Jiná primární koxartróza	79	8.92
S832	Přetržení (odtržení, natržení) menisku, čerstvé	31	3.50
T840	Mechanická komplikace vnitřní kloubní protézy	30	3.39
S7210	Pertrochanterická zlomenina; zavřená	30	3.39
M175	Jiná sekundární gonartróza	30	3.39
M167	Jiná sekundární koxartróza	29	3.27
M9426	Chondromalacie; bérec	16	1.81

TRN

Drg	Název	Počet	Výskyt (%)
J189	Pneumonie NS	110	17.08
J128	Jiná virová pneumonie	68	10.56
J441	Chronická obstrukční plicní nemoc s akutní exacerbací NS	61	9.47
J440	Chronická obstrukční plicní nemoc s akutní infekcí dolní části dýchacího ústrojí	32	4.97
J180	Bronchopneumonie NS	32	4.97
D381	Novotvar NNCH - průdušnice, průduška a plíce	25	3.88
J209	Akutní bronchitida NS	23	3.57
I509	Selhání srdce NS	17	2.64
J150	Pneumonie způsobená <i>Klebsiellou pneumoniae</i>	16	2.48
C348	ZN - léze přesahující průdušku nebo plíci	12	1.86

REHABILITACE

Drg	Název	Počet	Výskyt (%)
Z509	Péče s použitím rehabilitačních výkonů NS	368	100

ORL

Drg	Název	Počet	Výskyt (%)
H931	Ušní šelesty [tinnitus]	64	9.70
H912	Náhlá idiopatická ztráta sluchu	47	7.12
J36	Peritonzilární absces [abscessus peritonsillaris]	44	6.67
H903	Percepční ztráta sluchu oboustranná	41	6.21
J352	Hypertrofie adenoidní tkáně	37	5.61
Z763	Zdravá osoba doprovázející nemocnou osobu	34	5.15
H813	Jiná periferní závrať [vertigo]	20	3.03
J324	Pansinusitida (chronická)	18	2.73
R040	Krvácení z nosu [epistaxis]	17	2.58
H810	Ménierova nemoc	17	2.58

UROLOGIE

Drg	Název	Počet	Výskyt (%)
N40	Zbytnění prostaty [hyperplasia prostatae]	122	10.92
N201	Kámen močového	112	10.03
N132	Hydronefróza s obstrukcí kamenem v ledvině a močového	93	8.33
C679	ZN - močový měchýř NS	80	7.16
N131	Hydronefróza se strikturou ureteru nezařazená jinde	61	5.46
N10	Akutní tubulo-intersticiální nefritida	48	4.30
N47	Hypertrofie předkožky, fimóza a parafimóza	46	4.12
N200	Kámen ledviny	45	4.03
Z080	Následné vyšetření po operačním výkonu pro zhoubný novotvar	44	3.94
N136	Pyonefróza	33	2.95

Počty operací a porodů

Název oddělení	Počet velkých operací (operační sály)			Počet reoperací (operační sály)		
	2019	2020	2021	2019	2020	2021
chirurgie	1 820	1 549	1 331	16	8	15
z toho laparoskopické	424	336	399	0	2	0
oční	2 597	2 840	1 403	2	3	0
ORL	437	249	263	4	0	0
ortopedie	1 162	871	763	15	14	19
z toho laparoskopické	380	237	216	0	0	0
gynekologie	1 055	898	581	6	5	3
z toho laparoskopické	413	294	129	0	0	0
urologie	1 322	1 227	1 196	6	5	4
z toho laparoskopické	3	0	0	0	0	0
Celkem	8 393	7 634	5 537	49	35	41

Počet porodů	2019	2020	2021
		955	894

I.4. Provozní činnosti

Praní prádla (bez DPH)			dodavatelsky
Rok 2021	Celkové náklady	Kč	10 222 tis. Kč
	Vyprané množství (od 1.6.2020 změna)	Kg/ks	783 tis. ks
	Náklady na vyprání 1 kg prádla (do 31.5.2020)	Kč	-
	Roční kapacita prádelny (pouze ve vlastní režii)	kg	-
Stravování			vlastní
Rok 2021	Náklady na stravu pacientů		16 830 108
	Celkové náklady (potraviny + režie)vč. DPH	Kč	99 647
	Počet celodenních stravovacích jednotek	ks	168,90
	Celkové náklady na poskytnutí celodenní stravy pro 1 pacienta (bez DPH)	Kč	62,14
	z toho cena potravin (bez DPH)	Kč	124 800
	Roční kapacita provozu - celodenní stravování (jen vl. zařízení)	ks	
	Náklady na obědy pro zaměstnance		8 426 640
	Celkové náklady na obědy vč. DPH	Kč	96 115
	Počet obědů celkem (zaměstnanci)	ks	87,67
	Náklady na 1 oběd celkem (vč.DPH)	Kč	32,33
	z toho cena potravin (vč.DPH)	Kč	90 000
	Roční kapacita provozu - pouze obědy (u vlastních zařízení)	ks	16 830 108

Prádelna

Období	Náklady na praní prádla v tis. Kč	Vyprané množství v kg	Náklady na vyprání 1 kg prádla
Rok 2019	6 235	341 097	18,28
Rok 2020	3 423/ 4 239	128 260 / 420 780 ks	18,66
Rok 2021	10 222	782 686 ks	-

Ceny uvedeny bez DPH.

Náklady na praní prádla jsou dlouhodobě cenově srovnatelné do 31.5.2020. Od 1.6.2020 změna v systému praní – dodavatelsky vč. pronájmu prádla, a údaje jsou vykazovány za ks.

Stravovací provoz

Období	Počet dnů hospitalizovaných pacientů	Celková cena stravy v tis. Kč	Náklady stravné zaměstnanci v tis. Kč
Rok 2019	126 907	20 768	4 464
Rok 2020	103 162	16 411	7 006
Rok 2021	105 441	16 830	8 426

Ceny uvedeny bez DPH.

Náklady na stravné zaměstnanců jsou oproti předchozím letům vyšší, protože v roce 2021 došlo ke zvýšení počtu vydaných obědů.

Telefonní ústředna

Období	Náklady na telefonování celkem v tis. Kč	Tržby z prodeje služeb v tis. Kč	Náklady nemocnice v tis. Kč
Rok 2019	173	34	140
Rok 2020	182	21	161
Rok 2021	182	18	164

Voláme za ceny vysoutěžené Jihomoravským krajem (CEJZA). Objem volání se stabilizoval. Nadále klesají tržby z prodeje služeb, odchodem firem, které využívají pevné linky nemocnice. Zvýšil se počet hovorů souvisejících se situací kolem COVID 19, kdy více komunikujeme s klienty po telefonu.

Mobilní telefony

Období	Náklady v tis. Kč
Rok 2019	589
Rok 2020	576
Rok 2021	399

Mobilní telefony slouží k zajištění provozního spojení mezi zaměstnanci.

Nemocnice poskytuje mobilní telefony všem zaměstnancům, kteří je potřebují k výkonu své práce (např. primáři, lékaři, vrchní sestry, údržba, atd.). Organizace hradí těmto zaměstnancům tarif dle pracovního zařazení. Vedoucím pracovníkům 181,50 Kč, lékařům a ostatním zaměstnancům 48,40 Kč včetně DPH. Volání mezi jednotlivými mobilními telefony ve vnitřní síti je zcela zdarma.

V dubnu 2021 došlo ke změně operátora na základě výběrového řízení vypsané Jihomoravským krajem ze stávajícího O2 na T-Mobile. Od 1.11.2021 Nemocnice Kyjov nabízí benefiční program T-Mobile Benefit – zvýhodněné tarify pro zaměstnance.

Úklid

Období	Náklady v tis. Kč
Rok 2019	21 892
Rok 2020	26 652
Rok 2021	27 745

V roce 2021 došlo ke zvýšení nákladů o 1 093 tis. Kč.

Zvýšení nákladů vzniklo z důvodu:

- zvýšení mzdových nákladů mimořádnými odměnami za úklid po malování
- mimořádné odměny za úklid po výměně oken na ředitelství
- mimořádné odměny - směny navíc za neschopenky období únor, březen (covid pozitivní uklízečky)
- zvýšení spotřeby úklidového materiálu (dezinfekce, pytle na odpad) z důvodu nákazy COVID,
- obnovení pracoviště ARO 2 pro covidové pacienty,
- zvýšení dodavatelských cen
- pořízení 2x úklidového vozíku na očkovací centrum KD KYJOV
- mimořádné odměny za PN v době dovolených – prázdniny
- pořízení úklidového vozíku na HTO

Vrátnice

K 31.12.2021 pracovalo na středisku vrátnice čtrnáct zaměstnanců na plný, event. zkrácený pracovní úvazek, nebo na dohodu o pracovní činnosti. Z toho jedenáct vrátných, dva pracovníci regulace dopravy a telefonistka, která zároveň vykonává funkci vedoucí střediska.

Pro malou fyzickou náročnost zde zaměstnáváme převážně pracovníky s omezenou pracovní schopností. Epidemie onemocnění Covid-19 ovlivnila samozřejmě i naše středisko, kde byla řešena hlavně ochrana zaměstnanců, kteří jsou v prvním kontaktu s klienty při příchodu do areálu.

V průběhu celého roku jsme se potýkali s vysokou absencí vrátných, ať už z důvodu onemocnění, karantény, nebo ošetřováním člena rodiny. Díky striktnímu dodržování všech hygienických pravidel jsme neměli za celý rok jedinou prokázanou nákazu s původem na pracovišti.

V letošním roce se nám nepodařilo realizovat žádné opatření ke zlepšení parkování v areálu nemocnice, nadále tak zůstává problém s parkováním klientů. Zde se jeví nejvýhodnější varianta v rozšíření parkoviště u hlavního vjezdu do areálu. Prohlubuje se i nedostatek parkovacích míst pro zaměstnance, v tomto případě jde o rozšíření parkovací zóny u ústavní lékárny.

Areál nemocnice – pracovníci údržby areálu

Prvořadým úkolem úseku údržby areálu bylo zajištění všech provozních opatření pro bezchybný a bezpečný chod nemocnice. Úklidové služby pro údržbu areálu v letních i zimních podmínkách jsou zajišťovány vlastními pracovníky nemocnice, klienty sdružení „KROK Kyjov“ v rámci léčebné terapie a nově i klienty domova Horizont v rámci spolupráce s Městem Kyjov.

Ve sledovaném období byly v rámci činnosti údržby areálu zajišťovány standardní provozní úkoly tj. v letních měsících údržba trávníků včetně řezání a zmlazování okrasných keřů a stromů, zajišťování svozu všech odpadů včetně jejich třídění vznikajících v jednotlivých oddělení nemocnice do centrálního chlazeného shromaždiště odpadů, odkud je infekční odpad odvážen 5x za týden k likvidaci do spalovny, a ostatní druh odpadu na skladové místo u čističky odpadních vod. Dále zajišťování zimní údržby vozovek, chodníků a parkovišť, včetně heliportu nemocnice.

Údržba

Úsek údržby je zařazen pod provozně-technický úsek a údržba je prováděna vlastními silami. Cílem úseku údržby je udržování majetku ve správě nemocnice tak, aby se předcházelo poškození budov, zařízení budov, poškození zdraví pacientů, personálu a návštěvníků nemocnice Kyjov.

Údržba nemocnice zajišťuje provádění periodických prohlídek a následně každodenní odstraňování poruch na technickém a jiném vybavení nemocnice. Práce je prováděna v jednosměnném provozu v pracovní dny. Mimo pracovní dobu jsou pro důležité profese stanoveny pohotovostní služby. V současné době provádí údržbáři v jednotlivých oborech **i odbornější a finančně náročnější opravy**. Toto je způsobeno nárůstem nového technického vybavení nemocnice a s tím spojených čtenějších preventivních prohlídek, jež jsou stanoveny výrobcí jednotlivých technologických celků.

Činnost údržby je zajišťována těmito odbornými profesemi:

provozní elektrikář, instalatér-topenář(vodo-topo), zámečnick, zedník, stolař, malíř, zahradník, obsluha kyslíkové stanice, obsluha ČOV (čistička odpadních vod), pracovník pro rozvoz materiálu, pracovníci pro údržbu zeleně a pracovníci pro svoz komunálního a infekčního odpadu v celkovém počtu 24 pracovních úvazků.

Mezi základní povinnosti **elektroúdržby** patří:

- Revize elektrické instalace, bleskosvodů a elektrických přenosných zařízení včetně jejich evidence a evidence oprav.
- Údržba a preventivní prohlídky náhradního zdroje el. energie (dieselagregátu), náhradních zdrojů – UPS pro specializované pracoviště.
- Provoz všech výtahů a jejich dozorování.
- Kontrola EPS (elektrická požární signalizace).
- Odstraňování jednoduchých poruch elektrických rozvodů, na které není třeba odborně zaškolený pracovník.
- Opravy a provoz telefonních rozvodů od ústředny až po telefonní aparáty včetně nastavování faxů a přenosných telefonů.
- Opravy a provoz rozvodů STA (společné antény).
- Běžné opravy dorozumívacích zařízení pacient/sestra.

Mezi základní povinnosti údržbáře **zámečnick** patří:

- Opravy vybavení nemocnice, dveří, zámků, židlí, stolků, patientských lůžek, vozíčků a lehátek. Opravy, montáže a výroba jednoduchých zařízení a konstrukcí. Drobné i náročnější opravy zámečnické včetně prací svářečských.

- Opravy automatických a posuvných dveří u vstupů do nemocnice a na jednotlivá oddělení.
- Opravy žaluzií a plastových oken včetně seřizování.
- Nenáročné opravy vzduchotechnik.
- Výroba a instalace zámečnických prvků (zábradlí rampy, aj.) dle požadavků BOZP.

Mezi základní povinnosti **obsluhy kyslíkové stanice** patří:

- Údržba a obsluha vyhrazeného zařízení kyslíkové odpařovací stanice kyslíku, bateriových zásobníků kyslíku a oxidu dusného.
- Údržba a obsluha rozvodů technických plynů.
- Provádění oprav a seřízení vzduchových systémů, kompresorových stanic a stanic vakua. Zajišťuje výměnu tlakových lahví medicínálních a technických plynů.
- Vede a archivuje veškerou technickou a projektovou dokumentaci rozvodů medicínálních plynů. Zajišťuje periodické revizní prohlídky zařízení.

Mezi základní povinnosti údržbáře **instalatér-topenář** patří:

- Opravy a montáž potrubí domovních vodovodů s příslušenstvím včetně provedení zkoušek. Montáž a opravy bytových vodoinstalací a zařizovacích předmětů připojených na kanalizaci, a vodu, například zařízení koupelen, klosetů, TUV a rozvodů odpadních vod.
- Montáž zařizovacích předmětů a zdravotnické. Instalatérské běžné opravy a pracovní činnosti.
- Montáž a údržba topenářských rozvodů, včetně rozvodů teplé vody.
- Montáže rozvodů kanalizace.
- Čištění odpadů, kanálů, šachet a svodů, čištění střech a žlabů na budovách.
- Čerpání septiků.

Mezi základní povinnosti údržbáře **zedník** patří:

- Zdění lícového zdiva z cihel, tvárnic i luxferů.
- Betonování stavebních konstrukcí, nosných zdí, průvlaků, pilířů a říms.
- Provádění a opravy jednovrstvých omítek hladkých, zakládání drobných staveb, zhotovení bednění menšího rozsahu.
- Provádění obkladů a dlažeb.
- Bourání nosných konstrukcí objektu (nosných zdí, základů, překladů, stropů apod.).
- Opravy těsnosti střech. Opravy omítek, obkladů a dlažeb. Izolační práce.
- Opravy vozovek a chodníků.
- Zhotovení sádkartonových příček a podhledů.

Mezi základní povinnosti údržbáře **stolař** patří:

- Zhotovení a opravy výrobků dýhovaných, složitých individuálních výrobků a dýhovaného nábytku.
- Zhotovení a montáž truhlářských a stolařských výrobků, nábytku a parket.
- Kompletní opravy dřevěných oken a dveří, osazování členitých oken a dveří z tvrdého dřeva, montáž sádkartonu, lehkých příček a minerálních podhledů, provedení kazetového obložení stěn a stropů.
- Sklenářské práce.

Mezi základní povinnosti údržbáře **pracovníka pro rozvoz** patří:

- Veškeré práce spojené s manipulací materiálu, a vybavením nemocnice.
- Práce stěhovací, pomocné, manipulační, rozvoz zdravotnického materiálu.

Mezi základní povinnosti údržbáře **obsluha ČOV** patří:

- Údržba a obsluha vyhrazeného zařízení ČOV, výměna tlakových lahví s chlorem, obsluha chlorovacího zařízení. Zajišťuje periodické revizní prohlídky zařízení, vývozy kalů a odpadů s česlí.

Mezi základní povinnosti údržbáře **malíř** patří:

- Malířské a natěračské práce v interiérech nemocnice – kompletní servis od oprav budov až po opravy zařízení budov.
- Opravy maleb a nátěrů v exteriérech nemocnice.
- Písmomalířské práce, označení budov, ambulancí a zařízení nemocnice. Zhotovení a aktualizace orientačních systémů.

Mezi základní povinnosti údržbáře **pracovník pro údržbu zeleně a svoz odpadu** patří:

- Zajišťování svozu všech odpadů včetně jejich třídění vznikajících v jednotlivých oddělení nemocnice do centrálního chlazeného shromaždiště odpadů, odkud je infekční odpad odvážen 5x za týden k likvidaci do spalovny, komunální odpad je svážen na centrální místo na ČOV.
- V letních měsících údržba trávníků včetně řezání a zmlazování okrasných keřů a stromů.
- V zimních měsících zajišťování zimní údržby vozovek, chodníků a parkovišť včetně heliportu nemocnice.

Období	Náklady v tis.Kč	Výnosy v tis.Kč
Rok 2019	9 631	8 073
Rok 2020	11 721	9 003
Rok 2021	12 351	9 585

V průběhu roku 2021, stejně jako v roce 2020, došlo k neplánovaným a zásadním změnám, vzhledem k situaci s rozšířením onemocnění COVID 19. Přípravné práce pro plánované rekonstrukce a zateplení budov probíhaly, běžná údržba byla též vykonávána, ale mnoho prací bylo provedeno na odděleních a ostatních prostorách nemocnice dle potřeb nového provozního a organizačního řádu.

Sklad materiálně technického zásobování

Sklad materiálně technického zásobování je organizačně řízen ekonomickým náměstkem. V roce 2021 bylo ve skladu realizováno 1 393 ks příjemek a 8 957 ks výdejek. Z toho 34 ks příjemek ve skladu dopravy, 97ks příjemek ve skladu výpočetní techniky, 1 235 ks příjemek v hlavním skladu, 4 ks příjemek ve veřejné lékárně a 23 ks příjemek pro stravovací provoz. Zpracováno 51 ks výdejek ve skladu dopravy, 564 ks výdejek ve skladu výpočetní techniky, 8 313 ks výdejek v hlavním skladu, 7 ks výdejek ve veřejné lékárně a 22 ks výdejek pro stravovací provoz.

Oddělení si na základě svých požadavků objednávají materiál přímo ze svého pracoviště přes počítač a pracovnice skladů jeho výdej realizují přímo na jejich pracoviště.

Veškeré nákupy jsou předem schvalovány ekonomickým náměstkem, aby nedocházelo k předzásobování a pořizování zásob s nízkou obrátkovostí.

Pracovnice MTZ kontroluje stavy zásob a materiálu ve skladě, předává požadavky na nákup referentce oddělení veřejných zakázek, která vystavuje objednávky a jako příkazce operace likviduje došlé faktury a předává do hlavního skladu k dalšímu zpracování.

Ostatní běžné nákupy obstarávají vedoucí pracovníci dle náplně práce a obsahového vymezení příkazců operací pro daný rok (Příkaz ředitele k obsahovému vymezení příkazců operací na rok 2021).

Nákupy jsou prováděny na základě ON-LINE výběrových řízení za účelem dosažení co nejnižší ceny, ale ne na úkor kvality.

Vzhledem k optimální skladbě zboží plní sklad MTZ požadavky jednotlivých oddělení ve stanovených termínech, specifické požadavky řeší bezodkladně.

I.5. Technické činnosti

Nově pořízená technika

Za rok 2021 nedošlo k výrazným změnám při pořizování nové techniky.

Kabina na víceúčelové vozidlo Stiga

Kabina poskytuje dostatečnou ochranu pracovníků, kteří víceúčelové vozidlo Stiga obsluhují v zimních měsících a za nepříznivého počasí. Kabina je vybavena příslušenstvím tak, aby byl možný provoz i v nočních podmínkách.



Elektrický kotel



Pořízením Elektrického varného kotle pro stravovací provoz došlo k doplnění stávajícího počtu kotlů. Elektrický varný kotel odpovídá současným standardům na přípravu stravy.

Konvektomat



Konvektomat na přípravu kompletního menu patří k základnímu vybavení stravovacího provozu.

Původní konvektomat byl pořízen v roce 2003. Vzhledem k jeho stáří a celkovému technickému stavu byl pořízen nový konvektomat, který odpovídá všem standardům.

Elektrická energie

V roce 2021 byla zajištěna dodávka elektrické energie z hladiny vysokého napětí 22 KV z distribuce E-ON. Nákup elektrické energie byl proveden centrálně v rámci jihomoravského kraje, centrální nákup provedla firma CEJIZA s r.o. (Centralizované zadávání).

Odebraná elektrická energie byla za rok 2021 v celkové sumě 3 000 778 kWh pro Nemocnici Kyjov. V roce 2021 byla navýšena max. ročního rez. příkonu na 900 kWh vzhledem k navýšení přístrojového vybavení a klimatizací s možností dalších rekonstrukcí oddělení.

Náhradní zdroje elektrické energie o výkonu 405 a 800 kVA zajišťovali bezproblémovou dodávku elektrické energie při výpadcích hlavního přívodu VN do nemocnice ze strany E ON. Pravidelné měsíční zkoušky náhradních zdrojů se pravidelně prováděly dle rozpisu pracovníky elektroúdržby 1x krát měsíčně se zatížením dle ČSN 33 2000-7-710. Jeden krát za 14 dní se pravidelně prováděly starty obou DA bez zatížení a vypnutí nemocnice. Kontrolní starty za rok 2021 byli provedeny bez problémů. Oba dva diesly jsou jednou ročně dle nařízení výrobce technicky kontrolovány autorizovanými servisními pracovníky se zápisem o provozuschopnosti.

Spotřeba elektrické energie v Nemocnici Kyjov s historií:

období	spotřeba v kWh	Náklady v tis. Kč s DPH
2019	3 059 376	8 713
2020	2 957 455	8 765
2021	3 000 778	7 247

Vyšší spotřeba elektrické energie je způsobena změnami oddělení v důsledku Covid19 a chladnějším létem.

Spotřeba elektrické energie v Nemocnici Kyjov je oproti roku 2020 o 1,46 % vyšší. Je to způsobeno léčením COVID-19.

Průměrná cena za 1 kWh s DPH je v porovnání z rokem 2020 o 15,4% nižší.

Fakturační cena s DPH v porovnání s rokem 2020 je o 17,2 % nižší. Je o způsobeno zrušením DPH ke konci roku. (listopad, prosinec)

Spotřeba elektrické energie ve Veselí nad Moravou v roce 2021

Celkem za rok 2021 byla spotřeba 66 051 kWh za cenu 4,73.-Kč

Celková spotřeba byla v roce 2021 o 4 261.- kWh nižší jak v roce 2020. Je to způsobeno reorganizací oddělení kvůli Covid-19 ,uzavřením některých oddělení a chladnějším létem.

Nižší celková cena za 1 kWh o 0,23.-Kč je způsobena zrušením 21% DPH za listopad a prosinec 2021.

Teplo

Dodávka tepla do Nemocnice Kyjov je zajišťována z firmy Teplárny a.s. Kyjov. Dodávky jsou prováděny na základě dohodnutého odběrového diagramu. Po dobu poruchy a plánované opravy v Teplárně je teplo zajištěno z náhradního zdroje, který je osazen plynovým kotlem o výkonu 2,5 GJ, je umístěn vedle objektu Hlavní výměňkové stanice v Nemocnici Kyjov a je plně ve vlastnictví firmy Teplárna Kyjov a.s.

Stabilní dodávky tepla jsou zajišťovány dle požadavků Nemocnice bez výpadků, nepřetržitě a v požadované teplotě dle smlouvy. Dodávané teplo je používáno pro vytápění a přípravu teplé užitkové vody.

Období	Spotřeba GJ	Náklady v tis. Kč
Rok 2019	22 146	9 147
Rok 2020	23 139	8 717
Rok 2021	24 371	8 533

Spotřeba tepla za rok 2021 je vyšší oproti roku 2020 a to o 5,30%.

Průměrná cena tepla za 1 GJ v roce 2021 činila 415,98 Kč vč. 10% DPH. Oproti roku 2020 se cena snížila o 4,52%.

Náklady v Kč na teplo jsou v roce 2021 v porovnání s rokem 2020 o 2,1 % nižší.

Zemní plyn

Dodávka plynu do Nemocnice Kyjov je zajištěna od dodavatele společností CEJIZA, s r.o. Brno na základě dohodnutého odběrového diagramu. Plyn se používá pro výrobu technologické páry pro centrální sterilizaci, varnu jídel a čtyř plynových závěsných kotlíků. Za účelem výroby páry jsou instalovány 2 ks parních vyvíječů Certuss Junior o výkonu 328 kW a 164 kW. Pro vytápění skladu MTZ je instalovaný teplovodní kotel Baxi Luna3 1.240Fi o výkonu 24 kW a zásobníkový ohřívač TUV zn. Supersga 80V CS o výkonu 3,3 kW. Teplo pro odpadové hospodářství zajišťuje teplovodní kotel Therm Pro 14TKX o výkonu 14 kW a zdrojem tepla pro ČOV teplovodní kotel Ecofour 1,24F o výkonu 24 kW. Pro vytápění veřejné lékárny je instalovaný kotel Baxi Nuvola3 Comfort 240Fi o výkonu 24 kW.

Pracoviště Veselí nad Moravou - plyn se používá k vytápění a přípravě teplé užitkové vody pro oddělení ošetrovatelské péče. Za tím účelem jsou instalovány 3 ks teplovodních kotlů Wolf NG 31E – 110 o výkonu 110 kW. Spotřeba plynu ve Veselí nad Moravou za rok 2021 činila 55 615 m³ v ceně 434 706,- Kč/m³ včetně 21% DPH, což je snížení celkových nákladů o 29,6% oproti roku 2020.

Období	Spotřeba m ³	Náklady v tis. Kč
Rok 2019	54 924	644
Rok 2020	48 259	498
Rok 2021	48 127	359

Spotřeba plynu v Nemocnici Kyjov za rok 2021 je nižší o 0,3 % v porovnání s rokem 2020.

Náklady na 1m³ plynu jsou v roce 2021 sníženy o 27,9% v porovnání s rokem 2020.

Vodné, stočné

Dodávka pitné vody do nemocnice je zajištěna dvěma odběrovými místy. Dodávku vody zajišťuje společnost Vodovody a kanalizace Hodonín, a.s. středisko Kyjov.

Období	Náklady vodné, stočné v tis. Kč
Rok 2019	5 166
Rok 2020	5 090
Rok 2021	4 184

Cena vodného, stočného v roce 2021 činila 80,15 Kč.

Spotřeba vody

Období	Kyjov / m3	Veselí n. Mor. / m3	Celkem/ m3
Rok 2019	58 894	2 390	61 284
Rok 2020	44 729	1 995	46 724
Rok 2021	40 822	1 316	42 138

Menší spotřeba vody v roce 2021 byla způsobena uzavřením některých oddělení během pandemie Covid-19, čímž byl utlumen odběr vody.

Rozhlasové a televizní poplatky

Období	Náklady v tis. Kč
Rok 2019	415
Rok 2020	415
Rok 2021	445

V roce 2021 nedošlo k žádným výrazným změnám. Průběžně dochází k obnově a doplnění televizních a rozhlasových přijímačů v Nemocnici Kyjov.

Produkce odpadů

Období	Počet tun zdrav. a nebezpečného odpadu	Náklady v tis. Kč	Cena za 1 kg
Rok 2019	228	3 338	14,64
Rok 2020	268	3 672	13,70
Rok 2021	246	3 166	12,87

Náklady na likvidaci zdrav. a nebezpečného odpadu za rok 2021 byly celkově nižší.

Období	Počet tun tuhého odpadu	Náklady v tis. Kč	Cena za 1 kg
Rok 2019	141,00	499	3,53
Rok 2020	169,00	691	4,07
Rok 2021	166,00	705	4,24

Celkové náklady na likvidaci činily 3 871, Vzhledem k nižším jednotkovým nákladům na likvidaci zdravotnického a nebezpečného nákladu byly celkové náklady oproti období r. 2020 nižší.

Stav požární ochrany

Na úseku požární ochrany byla tak, jako každý rok, v objektech nemocnice Kyjov a střediska Veselí nad Moravou provedena komplexní řada preventivních opatření dle platné legislativy, v rámci zabezpečení kvality požární ochrany. Byly provedeny pravidelné požární preventivní prohlídky všech objektů a jednotlivých požárních úseků z hlediska požární bezpečnosti vykonávaných činností. Dále byla provedena kontrola správnosti a aktuálnosti zpracování dokumentace požární ochrany. Kontrola označení a umístění požárně bezpečnostních zařízení a ověření periodicity kontrol provozuschopnosti jednotlivých druhů těchto zařízení.

Během roku 2021 byly provedeny odbornou firmou Jordán požární ochrana s.r.o. kontroly všech přenosných hasicích přístrojů umístěných v areálu nemocnice Kyjov a kontrola všech vnitřních hydrantů a požárních uzávěrů otvorů, a dále kontrola venkovních hydrantů a požárních prostupů.

Následovala kontrola přenosných hasicích přístrojů a hydrantů včetně venkovních ve středisku Veselí nad Moravou. U elektrické požární signalizace se kromě pravidelných jednorozhodných kontrol provozuschopnosti provedly zkoušky činnosti elektrické požární signalizace při provozu, a to

- a) jednou za měsíc u ústředí a doplňujících zařízení,
- b) jednou za půl roku u samočinných hlásičů požáru a zařízení, které elektrická požární signalizace ovládá.

Byla provedena zkouška činnosti elektrické požární signalizace při provozu prostřednictvím osob pověřených údržbou tohoto zařízení.

Byla provedena zkouška činnosti jednotlivých druhů samočinných hlásičů požáru za provozu pomocí zkušebních přípravků dodávaných výrobcem.

V závěru roku byla provedena každoroční kontrola zařízení skrápění kovových konstrukcí v prostoru „severní křídlo chirurgického pavilonu“, a dále byla provedena kontrola požárních klapek a požárních prostupů klimatizací a požárního odvětrávání.

Prostředí z hlediska zabezpečení požární ochrany je bez zjevných zásad.

II. Plnění úkolů v personální oblasti

II.1. Struktura zaměstnanců podle kategorií

Kategorie zaměstnanců	Průměrný přepočtený počet zaměstnanců			Evid. počet zaměstnanců (fyz. osoby) k 31.12.2021
	2019	2020	2021	
Lékaři	143,61	148,46	153,82	199
Farmaceuti	9,59	10,22	10,00	10
Všeobecné sestry, porodní asistentky	392,55	396,43	395,75	431
Ostatní zdrav. pracovníci nelékaři s odb. způsobilostí	89,19	100,09	113,48	122
Zdravotní pracovníci nelékaři s odb. a spec. způsobilostí	32,02	32,71	33,63	38
Zdravotní pracovníci nelékaři pod odb. dohledem nebo přímým vedením	165,51	168,41	174,20	180
Jiní odborní pracovníci nelékaři s odb. způsob.	2,15	0,03	0	0
THP	72,86	76,44	146,40	81
Dělníci a provozní pracovníci	121,95	142,68	146,40	153
Celkem za všechny kategorie	1029,43	1075,47	1105,52	1214

Struktura zaměstnanců dle kategorií v %

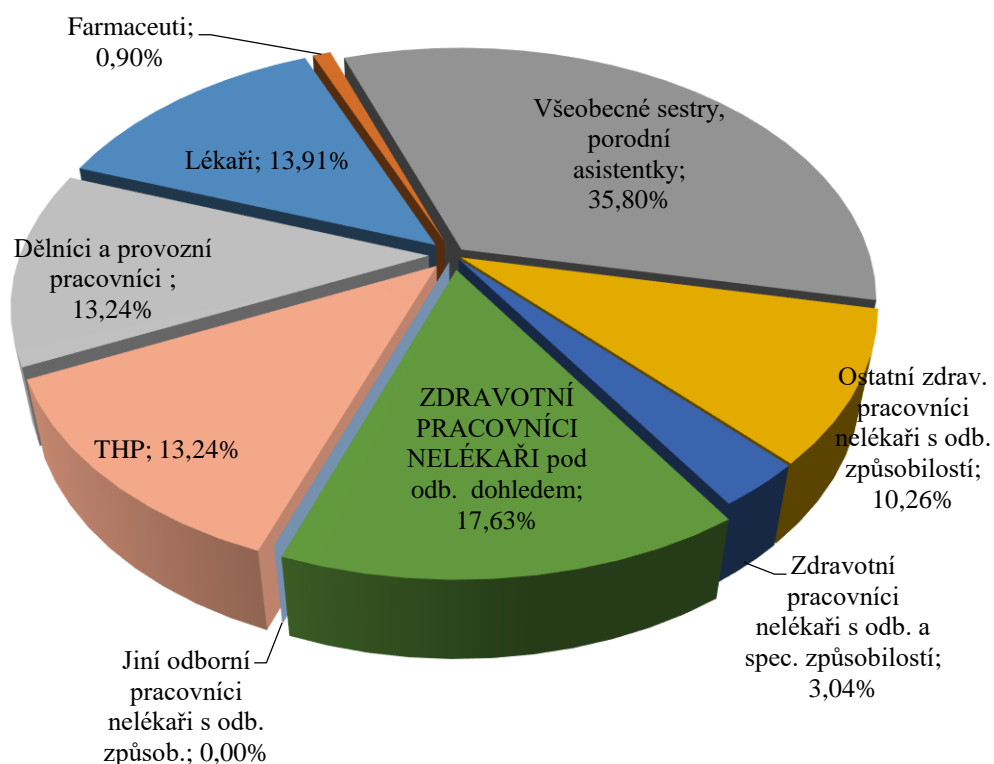

II.2. Věková struktura zaměstnanců

Věkové rozmezí	muži (fyz. osoby)	ženy (fyz. osoby)	celkem (fyz. osoby)	muži (v %)	ženy (v %)	celkem (v %)
do 20 let	1	5	6	0,08	0,41	0,49
od 21 do 30 let	19	119	138	1,57	9,80	11,37
od 31 do 40 let	36	173	209	2,97	14,25	17,22
od 41 do 50 let	44	356	400	3,62	29,32	32,95
od 51 do 60 let	70	283	353	5,77	23,31	29,08
61 let a více	40	68	108	3,29	5,60	8,90
Celkem:	210	1004	1214	17,30	82,70	100,00

Věková struktura zaměstnanců v procentech

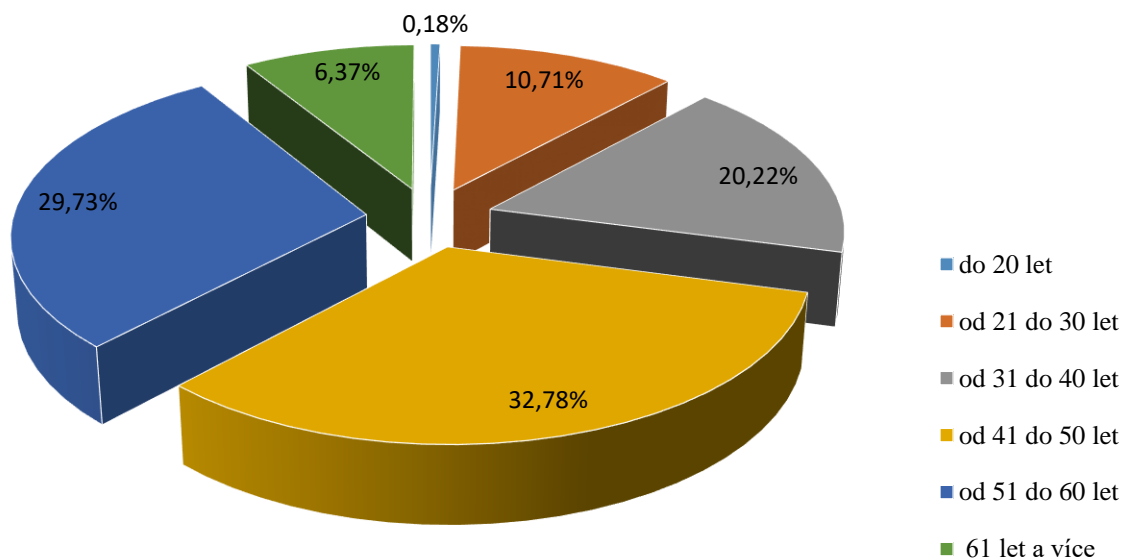

II.3. Přepočtené počty zaměstnanců v jednotlivých kategoriích

Zaměstnanci	Stav k 1. 1. 2021		Stav k 31. 12. 2021		Ø přepočt. počet v roce 2021	přepočt.počet prac. / příslušná třída	Průměrný stupeň	průměrný plat v Kč	nástupy		výstupy	
	fyzické osoby	přepočt. počet	fyzické osoby	přepočt. počet					fyzické osoby	přepočt. počet	fyzické osoby	přepočt. počet
lékaři a zubní lékaři	186	150,21	199	159,74	153,82	1,93 prac./11 tř. 52,08 prac./12 tř. 11,63 prac./13 tř. 78,83prac./14 tř. 4,00 prac./15 tř.	7,59	63 950	18	16,2	6	5,10
farmaceuti	10	10,00	10	10,00	10,00	2,24 prac./12 tř. 6,50 prac./13 tř. 1,48 prac./14 tř.	8,80	56 451	0	0,00	1	1,00
všeob.sestry, porodní asistentky, (§5 a §6 z.č.96/2004 Sb.)	414	383,41	431	393,49	395,75	281,31 prac./10 tř. 113,15 prac./11 tř. 2,00 prac./12 tř.	8,95	45 156	47	38,68	29	24,75
ostat.zdrav.pracovníci nelékaři s odb. způsobilostí (§7-§21 z.č.96/2004 Sb.)	115	108,55	122	114,13	113,48	0,60 prac./ 7 tř. 14,00 prac./ 8 tř. 35,67 prac./ 9 tř. 30,77 prac./10 tř. 19,05 prac./11 tř.	6,03	32 934	11	9,03	5	4,74
zdrav.pracovníci nelékaři s odb.a speciál. způsobilostí (§22-§28 z.č. 96/2004 Sb.)	38	33,69	38	33,80	33,63	1,00 prac./ 9 tř. 0,71 prac./10 tř. 5,87 prac./11 tř. 16,68 prac./12 tř. 6,45 prac./13 tř. 2,00 prac./14 tř.	8,71	42 923	4	3,10	4	3,48
zdrav.prac.nelék.pod odb.dohledem nebo přímým vedením (§29 až §42 z.č. 96/2004 Sb.)	179	173,28	180	174,75	174,20	20,46 prac./ 3 tř. 114,68 prac./ 4 tř. 27,24 prac./ 5 tř. 1,00 prac./ 6 tř. 5,03 prac./ 7 tř.	10,25	25 940	16	15,00	14	12,75

jiní odb.prac.nelékaři s odb. způsobilostí (§43 z.č.96/2004Sb.)	0	0,00	0	0,00	0	0,03 prac./11 tř.	0,00	0	0	0,00	0	0,00
THP	81	77,85	81	78,10	78,24	1,92 prac./ 5 tř. 13,98 prac./ 6 tř. 19,02 prac./ 7 tř. 7,92 prac./ 8 tř. 12,00 prac./ 9 tř. 10,60 prac./ 10 tř. 7,00 prac./ 11 tř. 3,00 prac./ 12 tř. 1,00 prac./ 15 tř.	9,43	31 932	7	7,00	7	7,00
dělníci a provozní pracovníci	150	143,41	153	146,76	146,40	92,71 prac./ 2 tř. 6,66 prac./ 3 tř. 6,83 prac./ 4 tř. 33,37 prac./ 5 tř. 2,10 prac./ 6 tř. 2,10 prac./ 7 tř.	11,53	18 805	38	36,85	29	28,00

II.4. Průměrné platy meziročně v Kč

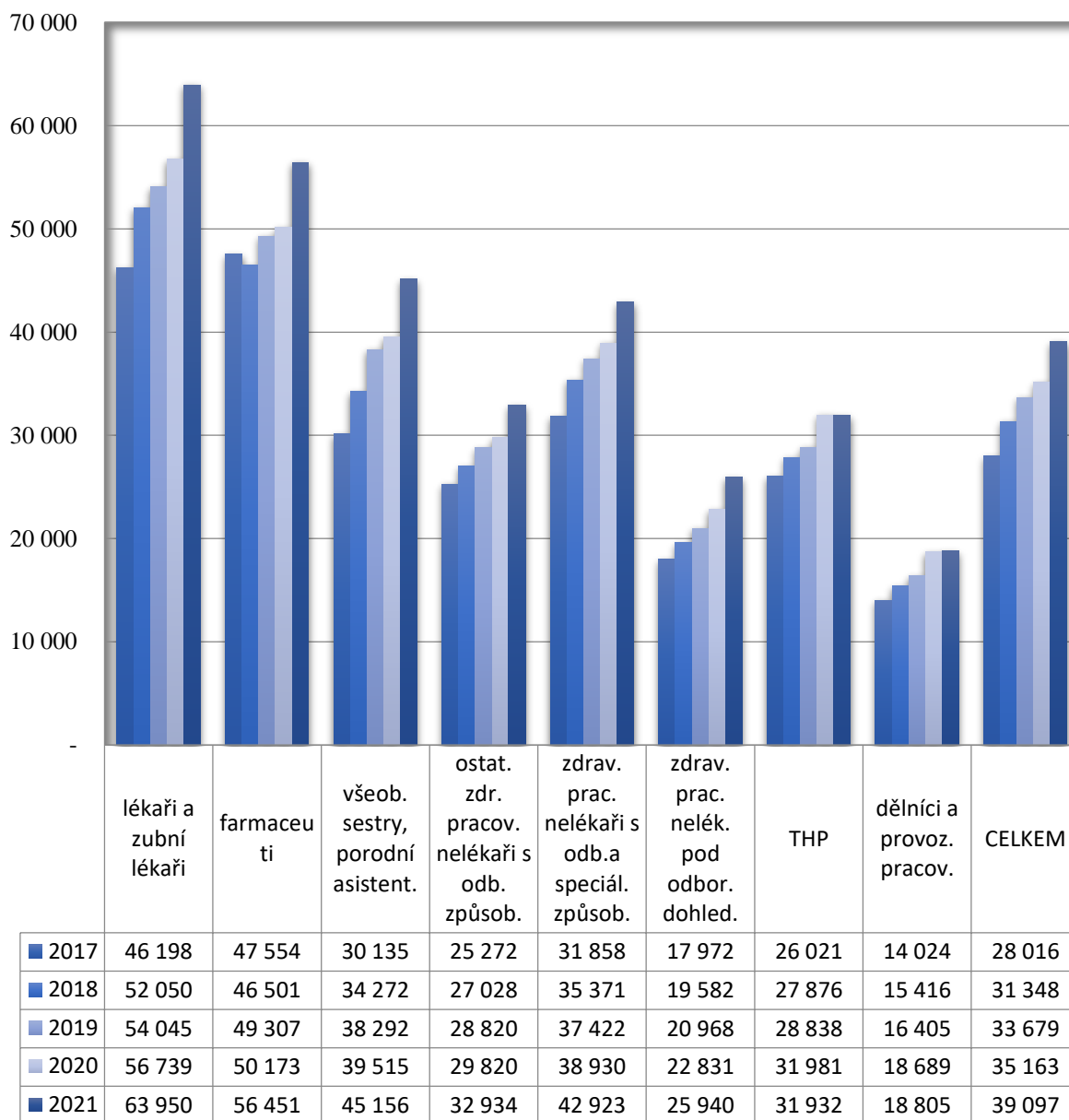

Zdůvodnění navýšení platů

Na základě nařízení vlády č. 603/2020 Sb., s účinností od 1. 1. 2021 se plošně zvýšily platové tarifů u všech zdravotnických pracovníků o 10 %. U zaměstnanců THP a dělníků zůstal tarifní plat na úrovni roku 2019. Dalším důvodem nárůstu platů bylo navýšení počtu zdravotnických pracovníků na neurologii, chirurgii, očním operačním sále, porodním sále a odd. nukleární medicíny z důvodu vyšší náročnosti ošetrovatelské péče, navýšení úvazku dokumentátorky na oddělení nukleární medicíny a ARO v souvislosti se zvýšením náročnosti těchto provozů. Částečně byl nárůst také způsoben platovými postupy zaměstnanců na základě dosažené praxe. V důsledku péče o covid pozitivní pacienty vzrostly i náklady na příplatky a odměny.

II.5. Uzavřené dohody o pracích konaných mimo pracovní poměr

Ostatní osobní náklady (za rok 2021)	tis. Kč	fyzické osoby		přepočtené osoby	
		celkem	z toho s vlastními zaměstnanci	celkem	z toho s vlastními zaměstnanci
dohody o pracovní činnosti	57 397	455	276	80,58	67,31
dohody o provedení práce	190	8	4	0,40	0,86
vyplacené odstupné	133	1	1	x	x

odstupné	částka	důvod
THP pracovník	132 865	uk. PP podle § 52 písm. a)

Zdůvodnění navýšení OON

V nárůstu OON v roce 2021 se projevilo zejména navýšení sazeb u pohotovostních služeb během roku 2021, uzavřením dohod o provedení práce nebo dohod o pracovní činnosti v souvislosti s probíhající epidemií Covid-19.

Zdůvodnění uzavřených dohod o pracích konaných mimo pracovní poměr

	<i>s vlastními zaměstnanci</i>	<i>s cizími zaměstnanci</i>
<i>lékaři</i>	pohotovostní služby, LSPP, konzultace a indikace pacientů k plastickým operacím, katarakt.chir. a k léčbě anti-VEGF preparátem, spec. práce na mamograf. screeningu, práce v ATB středisku, popis k vyšetření MR, očkování proti Covid-19	pohotovostní služby, LSPP, klinické dny, garance odbornosti, konzultace a popis k vyšetření MR, preventivní a léčebná péče, odborný poradce, očkování proti Covid-19
<i>farmaceuti</i>	vedení distribučního skladu léčiv	--
<i>zubní lékaři</i>	LSPP	LSPP
<i>všeobecná sestry, porodní asistentky</i>	pohotovostní služby, LSPP, odběr vzorků pro diagnostiku Covid-19, očkování proti Covid-19	dohled při odborné praxi žákyň SZŠ, LSPP, výpomoc při epidemii Covid-19, očkování proti Covid-19
<i>radiologický asistenti</i>	pohotovostní služby, činnost na mamograf. screeningu, na pracovišti MR	--
<i>zdravotní laboranti</i>	pohotovostní služby	--
<i>zdravotní záchranáři</i>	pohotovostní služby	--
<i>řidiči dopr.nemoc. a ran.</i>	--	řidič ZDS
<i>sanitáři</i>	--	výpomoc při epidemii Covid-19
<i>ostatní nelékařská povolání</i>	pohotovostní služby, práce v ATB středisku, příprava a revize dokumentů k auditu NASKL	poradenství v oblasti radiační ochrany

<i>THP</i>	práce v etické komisi, pracovník pro pořizování dat, správce NIS pro program IROP, odběr vzorků pro diagnostiku Covid-19, práce v očkovacím centru	tiskový mluvčí, dispečer, poradenská a konzult. činnost v oblasti ekonomiky, kontrola DRG, referent veřejných zakázek, zpracování statist. přehledů odb. praxe studentů, práce v očkovacím centru
<i>ostatní pracovníci</i>	údržba vozidel	organizace parkování, úprava zemřelého, údržba radiosítě, práce telefonisty a vrátného, řidič pro rozvoz vzorků, pomocný pracovník pro stravovací provoz, výpomoc při epidemii Covid-19, úklidové práce

II.6. Bezpečnost práce a ochrana zdraví při práci

Cílem bezpečnosti práce a ochrany zdraví při práci je omezování rizik ohrožujících zdraví, životy lidí a provádění identifikaci nebezpečí a klasifikaci rizik. Základní požadavky a činnost v oblasti BOZP:

- zajištění výkonu funkce odborně způsobilé osoby v oboru bezpečnosti práce a ochrany zdraví při práci
- školení zaměstnanců a vypracování dokumentace v oblastech bezpečnosti práce a ochrany zdraví při práci
- pravidelné preventivní kontroly bezpečnosti a ochrany zdraví při práci
- provádění prověrek bezpečnosti práce a ochrany zdraví při práci
- identifikace a zhodnocení pracovních rizik - analýza rizik
- sledování lhůt, revizí a kontrol vyhrazených technických zařízení
- vedení a aktualizace potřebné základní dokumentace v oblasti bezpečnosti práce a ochrany zdraví při práci dle platného legislativního rámce
- šetření pracovních úrazů, jejich registrace a evidence nemocí z povolání
- vyhodnocování rizik pro poskytování osobních ochranných pracovních prostředků včetně zpracování, vedení a aktualizace předpisu pro poskytování osobních ochranných pracovních prostředků
- začlenění prací do jednotlivých kategorií práce s cílem zařadit práce do kategorie nižší
- spolupráce s KHS, OIP a HZS JmK.

Metodikou BOZP a prevenci rizik zajišťuje externí osoba odborně způsobilá v prevenci rizik dle zákona č.309/2006 Sb., v platném znění. Roční prověrka BOZP byla provedena v průběhu měsíce května a června 2021.

II.7. Pracovní úrazy

V roce 2021 je registrováno celkem 10 pracovních úrazů s pracovní neschopností a 22 drobných poranění. Odškodnění všech pracovních úrazů bylo provedeno v plné výši dle platné legislativy.

Zdroje a příčiny pracovních úrazů

dle zdroje: nejčastějším zdrojem pracovních úrazů jsou pád na rovině, pády na schodech a na mokré podlaze, manipulace s živým břemenem, napadení pacientem.

dle příčiny: nepředvídatelné riziko práce nebo selhání lidského činitele a běžná provozní neopatrnost.

Drobná poranění jsou zejména bodnutí ostrým předmětem.

Z celkového počtu zaměstnanců 1214 v roce 2021 je podíl úrazovosti ve vztahu k počtu zaměstnanců 0,8 %. V roce 2020 bylo procento úrazovosti 1,1 %.

III. Plnění úkolů v oblasti hospodaření

Přehled o plnění plánu hospodaření k 31.12.2021

Název organizace: Nemocnice Kyjov, příspěvková organizace

v tis. Kč

	Hlavní činnost				Doplňková činnost			
	Sestavený plán hospodaření k 1.1.2021	Upravený plán hospodaření	Skutečnost k 31.12.2021	% S/UR (SR) ²⁾	Sestavený plán hospodaření k 1.1.2021	Upravený plán hospodaření	Skutečnost k 31.12.2021	% S/UP (SR) ²⁾
Výnosy za vlastní výrobky								
Výnosy z prodeje služeb:	1 112 762	1 167 401	1 134 111	97,1	50	887	891	100,5
z toho:								
1. příspěvek na péči								
2. ubytování								
3. stravné		2 547	2 528	99,3		835	845	101,2
4. regulační poplatky	1 700	1 331	1 378	103,5				
5. ošetrovné								
6. archeologické výzkumy								
7. vstupné								
8. výnosy od ZP	1 091 524	1 150 857	1 117 356	97,1				
Výnosy z pronájmu	660	513	490	95,5				
Výnosy za prodané zboží	86 119	95 407	97 884	102,6				
Výnosy z prodeje materiálu	213	440	409	93,0				
Použití fondů: 1. Fond investic								
2. Fond rezervní	6 000	6 681	6 908	103,4				
3. Fond odměn								
4. FKSP								
Výnosy z přijatých neinvestičních transferů celkem 3):	97 042	124 558	123 357	99,0				
z toho: 1. z příspěvku na provoz od JMK bez účel. určení	19 000	20 000	20 000	100,0				
2. z účel. určeného příspěvku na provoz od JMK	3 487	5 836	5 836	100,0				
z bodu 2 - účel.PP - LSPP		3 836	3 836	100,0				
z bodu 2 - účel.PP - stabilizace lékařského personálu		1 000	1 000	100,0				
z bodu 2 - účel.PP - vybavení očkovacího centra		1 000	1 000	100,0				
3. výnosy z přijatých transferů z ost. ÚSC								

4. výnosy z přijatých transferů ze SR	61 205	85 216	83 787	98,3				
z bodu 4 - dotace mzdy COVID-19 pro rok 2021		81 793	81 793	100,0				
z bodu 4 - dotace 64/2021/BEN/CAU		3 423	1 994	58,3				
5. výnosy z ostatních transferů (rezidenční místa)	4 304	4 432	4 653	105,0				
7. Dotace na provoz - obce	30	40	40	100,0				
Výnosy z titulu časového rozlišení přijatých investičních transferů	9 016	9 034	9 041	100,1				
Jiné ostatní výnosy	10 026	18 099	24 977	138,0	420	328	351	107,0
Výnosy celkem	1 312 822	1 413 099	1 388 136	98,2	470	1 215	1 242	102,2
Spotřeba materiálu	185 912	263 316	271 868	103,2		389	406	104,4
Spotřeba energie celkem:	11 086	8 130	8 264	101,6				
z toho: 1. elektrické energie	9 501	7 305	7 369	100,9				
2. plynu	1 585	825	895	108,5				
3. ostatní								
Spotřeba jiných neskladovatelných dodávek celkem:	11 680	9 596	9 990	104,1				
z toho: 1. voda	1 906	1 555	1 585	101,9				
2. teplo	9 774	8 041	8 405	104,5				
3. pára								
Prodané zboží	67 109	77 433	82 077	106,0				
Aktivace dlouhodobého majetku		-43	-170	395,3				
Aktivace oběžného majetku								
Změna stavu zásob vlastní výroby								
Opravy a udržování	20 200	17 329	20 399	117,7				
Cestovné	816	331	445	134,4				
Náklady na reprezentaci	230	323	294	91,0				
Aktivace vnitroorganizačních služeb	-9 400	-9 520	-9 526	100,1				
Ostatní služby	57 300	47 479	47 706	100,5	130	206	214	103,9
Osobní náklady celkem	919 436	942 517	876 180	93,0				
z toho: 1. platy zaměstnanců	648 353	648 353	579 894	89,4				
2. náhrady mzdy za doč. pracovní neschopnost	900	3 863	4 546	117,7				
3. OON	53 630	53 630	58 268	108,6				
4. zákonné soc. pojištění - soc. a zdrav. pojištění	198 632	221 085	214 750	97,1				
5. zákonné sociální náklady	16 353	14 544	13 255	91,1				

6. jiné sociální pojištění	2 468	3 007	3 473	115,5				
7. jiné sociální náklady		1 898	1 994	105,1				
Odpisy dlouhodobého majetku	39 925	36 441	36 356	99,8				
Rezervy								
Opravné položky								
Náklady z drobného dlouhodobého majetku	5 009	5 781	7 263	125,6				
Daně a poplatky (nezahrnuje daň z příjmů)	250	68	89	130,9				
Finanční náklady	150	0	1					
Ostatní náklady	3 459	2 539	3 419	134,7				
Náklady celkem	1 313 162	1 401 720	1 354 655	96,6	130	595	620	104,2
Výsledek hospodaření před zdaněním	-340	11 379	33 481		340	620	622	
Daň z příjmů	0		4 095					
Dodatečné odvody daně z příjmů	0		0					
Výsledek hospodaření po zdanění	0		0					
Výsledek hospodaření za hlavní činnost	-340	11 379	29 386					
Výsledek hospodaření za hlavní i doplňkovou činnost	0	11 999	30 008					

Komentář k přehledu o plnění plánu hospodaření k 31. 12. 2021

Hlavní činnost:

Výnosy:

Účet 602 Výnosy z prodeje služeb
skutečnost 1 134 111 tis. Kč plán 1 167 401 tis. Kč % plnění plánu 97,1

Nejvyšší položku tvoří výnosy za lékařské výkony v částce 1 117 356 tis. Kč, výnosy za stravné 2 528 tis. Kč, výnosy za regulační poplatky placené v nemocnici 1 378 tis. Kč, ostatní výnosy 12 849 tis. Kč.

Účet 603 Výnosy z pronájmů
skutečnost 490 tis. Kč plán 513 tis. Kč % plnění plánu 95,5

Výnosy na základě uzavřených smluv o pronájmu.

Účet 604 Výnosy z prodaného zboží
skutečnost 97 884 tis. Kč plán 95 407 tis. Kč % plnění plánu 102,6

Na tomto účtu jsou zaúčtovány výnosy z prodeje zboží přes Lékárnu pro veřejnost v částce 97 884 tis. Kč.

Účet 644 Výnosy z prodeje materiálu
skutečnost 409 tis. Kč plán 440 tis. Kč % plnění plánu 93,0

Použití fondů:

Fond rezervní
skutečnost 6 908 tis. Kč plán 6 681 tis. Kč % plnění plánu 103,4

Účet: 648 0308 Dary neúčelové 6 908 tis. Kč

Výnosy z přijatých neinvestičních transferů celkem
skutečnost 123 357 tis. Kč plán 124 558 tis. Kč % plnění plánu 99,0

Z toho:

Účet 672 0400 Výnosy z ostatních transferů (rezidenční místa)
skutečnost 4 653 tis. Kč plán 4 432 tis. Kč % plnění plánu 105,0

Výnosy z přijatých transferů ze státního rozpočtu
skutečnost 83 787 tis. Kč plán 85 216 tis. Kč % plnění plánu 98,3

Z toho:

Účet: 672 0401 Výnosy vybraných místních vlád. inst. z transferů – dotace mzdy COVID-19

skutečnost 81 793 tis. Kč plán 81 793 tis. Kč % plnění plánu 100,0

Účet: 672 0403 Výnosy vybraných místních vlád. inst. z transferů – dotace 64/2021/BEN/CAU
Skutečnost 1 994 tis. Kč plán 3 423 tis. Kč % plnění plánu 58,3

Účet 672 0510 Příspěvek na provoz od JMK bez účelového určení
skutečnost 20 000 tis. Kč plán 20 000 tis. Kč % plnění plánu 100,0

Příspěvek na provoz účelově určený z rozpočtu JMK
skutečnost 5 836 tis. Kč plán 5 836 tis. Kč % plnění plánu 100,0

Z toho:

Účet: 672 0520 Příspěvek na provoz účelově určený z rozpočtu JMK (LSPP)
skutečnost 3 836 tis. Kč plán 3 836 tis. Kč % plnění plánu 100,0

Účet: 672 0523 Příspěvek na provoz účelově určený z rozpočtu JMK (stab.lék.pesónálu)
skutečnost 1 000 tis. Kč plán 1 000 tis. Kč % plnění plánu 100,0

Účet: 672 0525 Příspěvek na provoz účelově určený z rozpočtu JMK (vybav. očkovacího centra)
skutečnost 1 000 tis. Kč plán 1 000 tis. Kč % plnění plánu 100,0

Účet 672 0600 Dotace na provoz - obce
skutečnost 40 tis. Kč plán 40 tis. Kč % plnění plánu 100,0

Veřejnoprávní smlouva o poskytnutí dotace z rozpočtu města Kyjova – sociální lůžka – 20 tis. Kč.
Smlouva o poskytnutí grantu z rozpočtu města Veselí nad Moravou – podpora jednorázových aktivit v sociální, zdravotní a humanitární oblasti občanům Veselí nad Moravou – sociální lůžka – 20 tis. Kč.

Výnosy z titulu časového rozlišení přijatých investičních transferů
skutečnost 9 041 tis. Kč plán 9 034 tis. Kč % plnění plánu 100,1

Účet 6 ... Jiné ostatní výnosy
skutečnost 24 977 tis. Kč plán 18 099 tis. Kč % plnění plánu 138,0

Do této položky je zahrnut účet 649 – ostatní výnosy a účet 662 – úroky, který obsahuje:

- ostatní výnosy	1 570 tis. Kč
- jiné ostatní výnosy (spotřeba OOP, antigenní testy)	6 190 tis. Kč
- bezplatné nabytí krve	4 690 tis. Kč
- ostatní výnosy-provize a ostatní	57 tis. Kč
- přístup do systému NIS, internet	8 tis. Kč
- výnosy – příspěvek klinické onkologii	135 tis. Kč
- výnosy za pojistné události	94 tis. Kč
- výnosy za náhradu škody	12 tis. Kč
- výnosy za klinické hodnocení léčiv	24 tis. Kč
- výnosy za praktické vyučování žáků	11 tis. Kč
- odborný dohled po dobu praxe	83 tis. Kč
- ostatní výnosy	8 809 tis. Kč
- služby k nájmu svěřeného majetku	2 505 tis. Kč
- výnosy ze smluv umístění věci	444 tis. Kč
- úroky-kreditní úrok JMK /(CASH-POOLING)	345 tis. Kč

Celkem 24 977 tis. Kč

Výnosy – třída 6

Skutečnost 1 388 136 tis. Kč plán 1 413 099 tis. Kč % plnění plánu 98,2

Náklady:

Účet 501.. Spotřeba materiálu

skutečnost 271 868 tis. Kč plán 263 316 tis. Kč % plnění plánu 103,2

Nejvyšší položku tvoří spotřeba zdravotního materiálu ve výši **146 477 tis. Kč**, spotřeba léků **74 719 tis. Kč**, spotřeba krve **14 938 tis. Kč**, spotřeba potravin - strava pacienti **7 807 tis. Kč**.

Účet 502.. Spotřeba energie

skutečnost 8 264 tis. Kč plán 8 130 tis. Kč % plnění plánu 101,6

Mezi nákladové položky výrazně ovlivňující výsledek hospodaření patří spotřeba elektrické energie **7 369 tis. Kč** a plynu **895 tis. Kč**.

Účet 503.. Spotřeba jiných neskladovatelných dodávek

skutečnost 9 990 tis. Kč plán 9 596 tis. Kč % plnění plánu 104,1

Mezi nákladové položky, které významně ovlivňují výsledek hospodaření, patří spotřeba vody **1 585 tis. Kč** a spotřeba tepla **8 405 tis. Kč**.

Účet 504 .. Prodané zboží

skutečnost 82 077 tis. Kč plán 77 433 tis. Kč % plnění plánu 106,0

Na tomto účtu jsou zaúčtovány náklady za nákup zdravotního materiálu, PZT, léků a léčivých přípravků, spotřeba naslouchacích přístrojů a kontaktních čoček přes Lékárnu pro veřejnost v částce **82 077 tis. Kč**.

Účet 506.. Aktivace dlouhodobého majetku

skutečnost -170 tis. Kč plán -43 tis. Kč % plnění plánu 395,3

Účet 511 Opravy a udržování

skutečnost 20 399 tis. Kč plán 17 329 tis. Kč % plnění plánu 117,7

z toho:

stavební opravy budov, chodníků **69 tis. Kč**, práce elektroinstalační **35 tis. Kč**, práce malířské **1 476 tis. Kč**, opravy hasících přístrojů a hydrantů **134 tis. Kč**, opravy, revize přístrojů a zdrav. zařízení **5 472 tis. Kč**, smluvní servis, servisní práce **7 302 tis. Kč**, ostatní opravy **3 365 tis. Kč**, opravy automobilů **2 064 tis. Kč**, revize tlakových nádob **175 tis. Kč**, opravy žaluzií a sítí **49 tis. Kč**, opravy, servis bazénu **18 tis. Kč**, opravy a udržování Veselí **131 tis. Kč**, opravy nábytku, bytových doplňků **86 tis. Kč**, opravy počítačů a výpočetní techniky **23 tis. Kč**.

Účet 512.. Cestovné

skutečnost 445 tis. Kč plán 331 tis. Kč % plnění plánu 134,4

Účet 513.. Náklady na reprezentaci

skutečnost 294 tis. Kč plán 323 tis. Kč % plnění plánu 91,0

Do této položky jsou zahrnuty účty:

544 - prodaný materiál	636 tis. Kč
549 - ostatní náklady	2 680 tis. Kč
557 - náklady z vyřazených pohledávek	103 tis. Kč
Celkem	3 419 tis. Kč

Náklady – třída 5

skutečnost 1 354 655 tis. Kč plán 1 401 720 tis. Kč % plnění plánu 96,6

Daň z příjmů

skutečnost 4 095 tis. Kč

Výsledek hospodaření za hlavní činnost

skutečnost: **29 386 tis. Kč**

Mimořádné vlivy, které ovlivnily výsledek hospodaření v roce 2021

Nemocnice Kyjov dosáhla v roce 2021 kladného výsledku hospodaření ve výši 34 mil. Kč, což po zdanění činí 30 mil. Kč. Je to již třetí rok po sobě, kdy nemocnice po ztrátě v roce 2018 ve výši 47 mil. Kč dosahuje kladných hospodářských výsledků. V roce 2019 to byl kladný HV ve výši 1,5 mil. Kč a v roce 2020 kladný HV ve výši 1,4 mil. Kč a v roce 2021 to je 34 mil. Kč.

Celkové výnosy činily 1 389 mil. Kč, z toho výnosy z prodeje vlastních služeb byly 1 135 mil. Kč, což představuje 82 % z celkových výnosů. Druhou nejvýznamnější položkou byly výnosy vybraných místních vládních institucí z transferů, a ty činily 123 mil. Kč, tj. 9 % z celkových výnosů. Z nich byla největší položkou dotace na odměny pro zdravotníky v souvislosti s pandemií Covid-19, které činila 82 mil. Kč. Třetí nejvýznamnější položkou byly výnosy z prodaného zboží za 98 mil. Kč, což představuje 7 % z celkových výnosů.

Celkové náklady činily 1 355 mil. Kč. Největší podíl představují osobní náklady 879 mil. Kč, což je 65 % z celkových nákladů. Druhou nejvýznamnější položkou nákladů jsou spotřebované nákupy, což je spotřeba materiálu, energie a prodané zboží ve výši 372 mil. Kč, tyto představují 27 % z celkových nákladů. Dalšími významnými položkami jsou služby za 60 mil. Kč a odpisy za 44 mil. Kč.

Největší mimořádný vliv na ekonomiku nemocnice i v roce 2021 měla a má stále probíhající koronavirová epidemie. Díky ní se negativně projevuje zvyšování provozních nákladů, hlavně materiálových a osobních. Druhým negativním projevem je snížení ekonomické výkonnosti nemocnice v oblasti poskytování zdravotní péče.

Vlivem mimořádného vyplacení navýšených záloh od zdravotních pojišťoven, které zohledňují „kompenzační vyhlášku“, byly příjmy od pojišťoven vyšší než minulý rok. Tyto zálohy budou podléhat vyúčtování na základě skutečně dosažených parametrů výkonnosti, což v případě nesplnění může mít za následky vratky těchto již poskytnutých záloh.

Tvorba výsledku hospodaření v roce 2021

	Hlavní činnost:	Doplňková činnost
Náklady	1 358 750 tis. Kč	620 tis. Kč
Výnosy	1 388 136 tis. Kč	1 242 tis. Kč
VH	29 386 tis. Kč	622 tis. Kč

Tvorba výsledku hospodaření před výpočtem daně z příjmu

	Hlavní činnost:	Doplňková činnost
Náklady	1 354 655 tis. Kč	620 tis. Kč
Výnosy	1 388 136 tis. Kč	1 242 tis. Kč
VH	33 481 tis. Kč	622 tis. Kč

Dodatečné odvody daně z příjmu **0 tis. Kč**

Daň z příjmů za rok 2021 činí **4 095 tis. Kč**

Výsledek hospodaření – návrh na rozdělení

Ztráta z minulých let	-44 391 625,42 Kč
Zisk k 31.12.2021	30 007 608,50 Kč

III.1. VÝNOSY – včetně doplňkové činnosti

Nemocnice Kyjov, příspěvková organizace - k 31. 12. 2021

	SÚ	AÚ	Skutečnost 2020	Skutečnost 2021	Upravený rozpočet 2021	% plnění upraveného rozpočtu	poznámka
Výnosy v tis. Kč			1 197 557	1 389 378	1 414 314	98,2	
Výnosy z prodeje služeb	602		975 915	1 135 002	1 168 288	97,2	
Výnosy jiné - stravné (snížená sazba)		0006	736	845	835	101,2	<i>Doplňková činnost</i>
Výnosy za ostatní placené služby (veterinární služby)		0109	44	46	52	88,5	<i>Doplňková činnost</i>
Výnosy ostatní - stravné		0305	2 304	2 528	2 547	99,3	
Výnosy za léčení cizinců		0308	4 330	2 482	2 339	106,1	
Výnosy za nadstandardní pokoje		030901	542	401	400	100,3	
Výnosy RHB		030902-913	264	325	450	72,2	
Výnosy za laser		030905	75	126	110	114,5	
Výnosy za interrupce (bez indikace lékaře)		030914	227	228	210	108,6	
Výnosy za sociální lůžka		030916	562	457	470	97,2	
Výnosy za ostatní placené služby		030917	840	1 261	960	131,4	
Výnosy za aplikaci implantátů		030923	3	1	22	4,5	
Výnosy za gynekologické služby – porod cizinek		030925	98	73	70	104,3	
Výnosy – akupunktura		030926	5	11	20	55,0	
Výnosy za sonografické a mamografické vyšetření		030929	210	246	230	107,0	
Výnosy za pobyt matky, doprovod dítěte (+rodinný pas)		030930,31	48	73	50	146,0	
Výnosy za kontaktní čočky, roztoky		030932	1	0	1	0,0	
Výnosy - uložení zemřelých		0309033	6	11	0	0,0	
Výnosy RHB – rázová vlna		030936	83	169	110	153,6	
Výnosy za zhotovení CD, snímek plodu		030937	45	50	60	83,3	
Výnosy z nadstandardních pokojů - rodinný pas		030938	40	33	40	82,5	
Výnosy za tejpování – rehabilitace		030941	3	5	10	50,0	
Výnosy za očkování		030942	293	185	470	39,4	
Výnosy za ostatní služby (lab.vyš.,sperm.)		030943	13	16	12	133,3	
Výnosy za vstupní a výstupní prohlídky		030944	32	27	70	38,6	
Výnosy za administrativní služby		030946	44	37	20	185,0	
Výnosy za operaci očních víček, Xantelasma		030947	889	862	710	121,4	
Výnosy za gyn.sloužby – ultrazvuk, samoplátci		030948	43	37	60	61,7	

Výnosy za ultrazvukové vyšetření – rodinný pas	030950	1	0	2	0,0
Výnosy za enuretický alarm	030953	0	2	4	50,0
Výnosy za magnetoterapii	030954	18	0	0	0,0
Výnosy za regulační poplatky	0310, 0410, 0610, 0710	1 310	1 378	1 331	103,5
Výnosy za pohotovostní služby	0360	36	36	120	30,0
Výnosy za komunální odpad	0361	5	2	4	50,0
Výnosy za teplo	0363	29	20	20	100,0
Výnosy za dopravu	0365	78	66	50	132,0
Výnosy za praní mopů, úklid	0366	6	3	10	30,0
Výnosy za stravovací karty, stravu, stravování	0368	3	6	8	75,0
Výnosy za sterilizaci pro soukromníky	0369	5	4	5	80,0
Výnosy za likvidaci filmů, ustalovačů	0370	0	16	0	0,0
Výnosy za el. energii	0371	99	96	116	82,8
Výnosy za vodu	0372	50	50	50	100,0
Výnosy za práce údržbářů	0373	1	3	3	100,0
Výnosy za výpis tel.hovorů, paušály	0374	16	14	41	34,1
Výnosy – náklady spojené s přítomností osoby blízké u porodu	0375	0	0	140	0,0
Výnosy – nákl. spojené s přítomností osoby blízké u porodu-rodinný pas	0376	0	0	13	0,0
Výnosy - čas narození	0377	2	1	2	50,0
Výnosy za provedené rentgeny - OPG	0379	22	26	50	52,0
Výnosy – konsignační sklad sluchadel	0383	92	58	140	41,4
Výnosy za manipulační poplatky – mobilní telefony	0385	54	41	60	68,3
Výnosy za vyšetření pro policii	0386	19	15	20	75,0
Výnosy za tepelné služby	0387	3	3	4	75,0
Výnosy za stomatologické práce	0388	49	69	90	76,7
Výnosy jiné - stravné - příspěvek FKSP	0405	425	493	0	0,0
Výnosy za parkovné - areál	0474	1 327	1 879	1 800	104,4
Výnosy za kopírování	0674	0	4	5	80,0
Výnosy - parkovné - klienti	0810	2 030	2 408	3 400	70,8
Výnosy - VZP	0820	550 624	614 706	620 368	99,1
Výnosy - Vojenská ZP	0821	19 755	24 923	30 420	81,9
Výnosy - Česká průmyslová ZP	0822	191 353	256 550	261 401	98,1
Výnosy - Oborová zaměstnanecká pojišťovna	0823	16 910	17 440	20 135	86,6

Výnosy - ZP Škoda		0824	61	52	0	0,0	
Výnosy - ZP Ministerstva Vnitřní		0825	108 615	129 319	139 516	92,7	
Výnosy - Revírní bratrská pojišťovna		0826	70 759	74 366	79 017	94,1	
Výnosy - pronájem televizorů		0874	10	0	0	0,0	
Výnosy z reklam		0974	368	418	450	92,9	
Výnosy z pronájmů	603		589	490	513	95,5	
Pronájem nebytových prostor		0301	440	370	380	97,4	
Pronájem movitého majetku		0302	0	0	8	0,0	
Ostatní pronájem – DPH 0 %		0320	29	29	30	96,7	
Ostatní pronájem – DPH 21 % - pronájem bazénu		0321	28	0	10	0,0	
Ostatní pronájem – DPH 21 %		0322	92	91	85	107,1	
Výnosy z prodaného zboží	604		79 296	97 884	95 407	102,6	
Výnosy za prodané zboží – lékárna pro veřejnost		07*,08*	75 498	93 917	91 547	102,6	
Výnosy za sluchadla a foniatrické pomůcky		0901	3 726	3 923	3 800	103,2	
Výnosy za kontaktní čočky, roztoky		0902	27	15	20	75,0	
Výnosy z platby poukázkou		0904	41	22	30	73,3	
Výnosy z platby dárkovým poukazem		0905	4	7	10	70,0	
Výnosy z prodeje materiálu	644		352	409	440	93,0	
Výnosy z prodeje ochranných pomůcek		0332	81	-52	10	-520,0	
Výnosy za prodanou krev		0337	92	381	360	105,8	
Výnosy za med. plyny		0338	6	10	10	100,0	
Výnosy za prodané zboží - lékárna		0700-0800	173	70	60	116,7	
Zúčtování fondů	648		6 563	6 908	6 681	103,4	
Zúčtování fondů – neúčelové dary		0308	6 563	6 908	6 681	103,4	
Jiné ostatní výnosy			26 641	25 328	18 427	137,5	
Aktivace	621		0	0	0	0,0	
Aktivace krevních výrobků		0331	0	0	0	0,0	
Ostatní výnosy z činnosti	649		26 536	24 983	18 177	137,4	
Výnosy za dopravné a distribuci prádla		0106-0108	271	321	300	107,0	<i>Doplňková činnost</i>
Výnosy za kosmetické výkony		0109	20	30	28	107,1	<i>Doplňková činnost</i>
Ostatní výnosy		0300	1 269	1 570	1 350	116,3	
Výnosy za kovový odpad, papír		0310	4	0	2	0,0	
Jiné ostatní výnosy (spotřeba OOP, antigenní testy)		0340	8 087	6 190	4 900	126,3	

Výnosy za bezplatné nabytí krve		0370	4 522	4 690	2 678	175,1
Ostatní výnosy (provize a ostatní)		0380	913	57	25	228,0
Výnosy za přístup do systému NIS, internet		0410	8	8	9	88,9
Výnosy - příspěvek klinické onkologii		0460	100	135	105	128,6
Výnosy za pojistné události		0500	20	94	70	134,3
Výnosy za náhrady škody		0510	0	12	8	150,0
Výnosy za klinické hodnocení léčiv		0610	26	24	12	200,0
Výnosy za praktické vyučování žáků SOŠ		0620	9	11	9	122,2
Výnosy za odborný dohled po dobu praxe		0630	44	83	60	138,3
Ostatní výnosy (reklamace, bonusy)		0640	8 263	8 809	6 800	129,5
Výnosy za klinické hodnocení léčiv-nedaňové		0670	13	0	1	0,0
Výnosy z pronájmu svěřeného majetku		0940-0943	2 529	2 505	1 500	167,0
Výnosy ze smlouvy o umístění věci		0963	438	444	320	138,8
Úroky	662		104	345	250	138,0
Úroky (kreditní úrok JMK Cash pooling)		0332	104	345	250	138,0
Kurzové zisky	663		1	0	0	0,0
Kurzové zisky		0330	1	0	0	0,0
Výnosy vybraných místních vládních institucí z transferů	672		108 201	123 357	124 558	99,0
Výnosy vybraných místních vládních institucí z transferů-rezidenční místa		0400	2 777	4 653	4 432	105,0
Výnosy vybraných místních vládních institucí z transferů-mzdy covid 19		0401	78 180	81 793	81 793	100,0
Výnosy vybraných místních vládních institucí z transferů-výsadba stromů		0402	250	0	0	0,0
Výnosy vybraných místních vládních institucí z transferů-dotace 64/2021/BEN/CAU		0403	0	1 994	3 423	58,3
Příspěvek na provoz – bezúčelový z rozpočtu JMK		0510	12 500	20 000	20 000	100,0
Příspěvek na provoz účelově určený z rozpočtu JMK-LSPP		0520	3 487	3 836	3 836	100,0
Příspěvek na provoz účelově určený z rozpočtu JMK-el.polohovací lůžka		0520	951	0	0	0,0
Příspěvek na provoz účelově určený z rozpočtu JMK-stab.lék.personálu		0523	1 000	1 000	1 000	100,0
Příspěvek na provoz účelově určený z rozpočtu JMK-vybavení očkovacího centra		0525	0	1 000	1 000	100,0
Dotace na provoz – obce		0600	33	40	40	100,0
Výnosy z titulu časového rozlišení přijatých investičních transferů		0750-0755	9 023	9 041	9 034	100,1
Výnosy celkem:			1 197 557	1 389 378	1 414 314	98,2

Tržby zdravotních pojišťoven v roce 2021 v tis. Kč

Název zařízení: Nemocnice Kyjov, příspěvková organizace

Tržby za nasmlouvané výkony za poskytnutí zdravotní péče u jednotlivých zdravotních pojišťoven v roce 2021							
zdravotní pojišťovna	VZP	ZPMV	OZP	VOZP	ČPZP	RBP	ZP ŠKODA
číslo zdravotní pojišťovny	111	211	207	201	205	213	209
akutní péče	626 106	114 982	16 140	21 247	232 439	73 858	53
následná péče (+sociální lůžka)	16 347	2 755	126	133	4 689	911	0
Celkem tržby od zdravotní pojišťovny	642 453	117 737	16 266	21 380	237 128	74 769	53
<i>regulace výkonů (doplatky) zvýšení tržeb</i>	52 891	22501	3 650	6 602	49 988	7 505	1
<i>regulace výkonů (krácení), snížení tržeb</i>	80 638	10 919	2 476	3 059	30 566	7 908	2
Celkem tržby od zdravotních pojišťoven po regulaci	614 706	129 319	17 440	24 923	256 550	74 366	52

V Ý N O S Y

Příspěvek na provoz od zřizovatele, ostatní provozní dotace – viz III.5. Dotace a příspěvky poskytnuté v roce 2020.

Regulační poplatky v roce 2021

(v tis. Kč)

	Celkem
PŘEDPIS	
z toho:	1 851
osvobozeno	489
neuhrazeno	13
Zaplaceno (hotově, kupónem, dodatečně, vratky z pokladny)	1 349

III.2. NÁKLADY – včetně doplňkové činnosti

Nemocnice Kyjov, příspěvková organizace

	SÚ	AÚ	Skutečnost 2020	Skutečnost 2021	Upravený rozpočet 2021	% plnění upraveného rozpočtu	Poznámka
Náklady v tis. Kč			1 196 100	1 359 370	1 402 315	96,9	
<i>Spotřebované nákupy</i>			<i>329 296</i>	<i>372 435</i>	<i>358 821</i>	103,8	
Spotřeba materiálu	501		243 664	272 274	263 705	103,2	
Spotřeba kuchyň - strava cizí		0002	375	406	389	104,4	<i>Doplňková činnost</i>
Spotřeba nádobí a kuchyňských potřeb		0310	832	733	735	99,7	
Spotřeba kancelářských potřeb		0320	1 243	1 357	1 360	99,8	
Spotřeba etiket a barvicích pásek		0321	0	2	2	100,0	
Spotřeba tiskopisů		0325	247	262	265	98,9	
Spotřeba knih, časopisů a pomůcek		0326	55	853	884	96,5	
Spotřeba hraček		0340	4	0	0	0,0	
Spotřeba prádla pacientů		0350	170	32	30	106,7	
Spotřeba čistícího a drogistického materiálu		0360	2 287	2 374	2 520	94,2	
Spotřeba čistícího materiálu na úklid		0361	1 567	1 748	2 100	83,2	
Spotřeba dezinfekčního materiálu		0362	60	76	77	98,7	
Spotřeba PHM a mazadel		0370,0371	2 800	3 216	3 400	94,6	
Spotřeba elektromateriálu		0380	864	1 185	1 400	84,6	
Spotřeba zámečnického a instalačního materiálu		0381	762	637	790	80,6	
Spotřeba malířského materiálu		0382	165	159	250	63,6	
Spotřeba stavebního materiálu, dřeva, podlahovin		0383	301	147	160	91,9	
Spotřeba stolařského materiálu		0384	197	428	560	76,4	
Spotřeba šicího materiálu		0385	67	38	50	76,0	
Spotřeba náhradních dílů - automobily		0386	368	360	520	69,2	
Spotřeba náhradních dílů - lékařské nástroje		0387	2 899	2 473	3 200	77,3	
Spotřeba náhradních dílů - výpočetní technika		0388	1 578	1 987	2 100	94,6	
Spotřeba náhradních dílů a součástek – různé		0389	344	492	550	89,5	
Spotřeba potravin pro dárce krve		0400	11	10	10	100,0	

Spotřeba potravin mléčná kuchyně		0401	0	6	10	60,0
Spotřeba ochranných nápojů		0402	2	6	10	60,0
Spotřeba potravin-strava-pacienti		0403	7 889	7 807	8 250	94,6
Spotřeba potravin-strava-zaměstnanci		0404	2 723	3 046	3 320	91,7
Spotřeba med. plynů		0500	2 520	3 891	4 260	91,3
Spotřeba krve a krev. výrobků		0600	14 743	14 938	13 800	108,2
Plnění charakteru TZ pod stanovenou hranici		0651	24	0	0	0,0
Spotřeba ostatního ZM		0722	1 913	1 489	1 600	93,1
Spotřeba ostatní - Veřejná lékárna		0723	-71	-138	180	-76,7
Spotřeba ZM		0745	136 003	146 477	135 951	107,7
Spotřeba léků, léčivých přípravků		0843	59 980	74 719	73 752	101,3
Spotřeba posypového materiálu		0920	10	49	50	98,0
Spotřeba nábytku + doplňků do 3 000,- Kč		0935	120	371	380	97,6
Spotřeba – výpočetní techniky do 3 000,- Kč		0936	82	99	110	90,0
Spotřeba – lékařských přístrojů do 3 000,- Kč		0937	58	5	10	50,0
Spotřeba – ostatní DDHM do 3 000,- Kč		0938	375	201	256	78,5
Spotřeba stravovacích karet		0943	9	9	15	60,0
Spotřeba ostatního materiálu		0944	45	279	330	84,5
Spotřeba pomocného materiálu v lékárně		0946	38	45	59	76,3
Spotřeba - jednorázových obalů		0947	5	0	10	0,0
Spotřeba energie	502		10 169	8 264	8 130	101,6
Spotřeba el. energie Kyjov	502	0300	8 528	7 053	7 000	100,8
Spotřeba el. energie Veselí		0301	390	316	305	103,6
Spotřeba plynu Kyjov		0400	606	442	400	110,5
Spotřeba plynu Veselí		0401	645	453	425	106,6
Spotřeba ostatních neskladovat. dodávek	503		10 255	9 990	9 596	104,1
Spotřeba vody - Kyjov		0372	1 589	1 525	1 500	101,7
Spotřeba vody - Veselí		0373	81	60	55	109,1
Spotřeba tepla - Kyjov		0475	8 585	8 405	8 041	104,5
Prodané zboží	504		65 262	82 077	77 433	106,0
Prodej zboží – lékárna pro veřejnost		0702,0802	61 518	78 184	74 331	105,2
Spotřeba naslouchacích přístrojů – sluchadla		0901	3 639	3 787	3 000	126,2
Spotřeba naslouchacích přístrojů – spotřební mat.		0902	85	93	90	103,3

Spotřeba kont. čoček, dez. roztoků		0903	18	11	10	110,0	
Provize – poukázky		0904	2	2	2	100,0	
Aktivace dlouhodobého majetku	506		-54	-170	-43	395,3	
Aktivace dlouhodobého drobného majetku		0301	-54	-170	-43	395,3	
Služby			49 114	59 532	56 148	106,0	
Opravy a udržování	511		15 382	20 399	17 329	117,7	
Stavební opravy budov, chodníků		0301	36	69	70	98,6	
Opravy elektroinstalační		0311	22	35	35	100,0	
Práce malířské		0321	1 090	1 476	1 434	102,9	
Opravy STA – rozvodů		0331	248	0	10	0,0	
Opravy hasících přístrojů a hydrantů		0341	84	134	120	111,7	
Opravy, revize přístrojů a zdrav. zařízení		0353	3 400	5 472	5 000	109,4	
Smluvní servis a servisní práce		0373	6 514	7 302	6 500	112,3	
Ostatní opravy		0387	2 061	3 365	2 500	134,6	
Opravy automobilů		0392	1 486	2 064	1 300	158,8	
Revize tlakových nádob		0393	210	175	150	116,7	
Opravy žaluzií, sítí do oken		0403	12	49	40	122,5	
Servis, opravy bazénu		0433	37	18	20	90,0	
Opravy a udržování Veselí		0440	142	131	130	100,8	
Opravy počítačů a výpočetní techniky		0903	33	23	20	115,0	
Opravy nábytku, bytových doplňků		0913	7	86	0	0,0	
Cestovné	512		383	445	331	134,4	
Cestovné zaměstnanců		0300-0340	249	330	231	142,9	
Cestovné dárců krve		0350	94	90	80	112,5	
Cestovné - odloučené pracoviště		0380	40	25	20	125,0	
Náklady na reprezentaci	513		122	294	323	91,0	
Náklady na reprezentaci		0300	122	294	323	91,0	
Aktivace vnitropodnikových služeb	516		-9 404	-9 526	-9 520	100,1	
Aktivace vnitropodnikových služeb-aktivace krevních výr.		0300	-9 404	-9 526	-9 520	100,1	
Ostatní služby	518		42 631	47 920	47 685	100,5	
Distribuce prádla		0140	162	214	206	103,9	<i>Doplňková činnost</i>
Náklady na poplatky za bankovní služby		0301	248	288	282	102,1	
Náklady na poplatky za bankovní služby-karty (veř.lék.)		0302	147	170	200	85,0	

Náklady na poplatky za bankovní služby-karty NK		0304	107	166	120	138,3	
Servis programu		0310	5 393	5 827	6 100	95,5	
Fa za telefony Telefónica O2		0400	148	181	200	90,5	
Fa - poplatky za telefonní ústřednu		0402	37	34	41	82,9	
Fa za mobilní tel. - Telefonica		0410	569	155	160	96,9	
Fa za mobilní telefony -T-Mobile		0411	0	211	220	95,9	
Automatizované zpracování dat – internet, přenos dat		0420	541	491	505	97,2	
Poštovné, balné		0430	210	256	208	123,1	
Fa za poplatky televizí		0440	364	399	390	102,3	
Fa za radiopřijímače		0441	50	49	56	87,5	
Poplatky za provoz radiostanice		0442	14	18	17	105,9	
Poplatky za užívání programů		0450	776	714	750	95,2	
Náklady na propagaci nemocnice		0500	5	106	120	88,3	
Kopírovací, knihařské a tiskařské služby		0510	13	2	5	40,0	
Dopravné, transport se zajištěním vit. funkcí		0600	18	20	25	80,0	
Stočné		0610	3 253	3 095	3 130	98,9	
Pronájem lahví		0620	805	894	852	104,9	
Nájemné		0621	152	770	661	116,5	
Nájem přístrojů		0622	1 071	1 011	990	102,1	
Nájem prostěradel		0623	374	0	0	0,0	
Úklid areálu Veselí nad Moravou		0700	90	95	90	105,6	
Úklid ostatní		0702	13	194	180	107,8	
Praní prádla, čištění		0710	9 271	12 405	12 359	100,4	
Ostraha objektu		0730	686	630	625	100,8	
Měření emisí, STK		0740	47	49	49	100,0	
Vývoz, uložení a likvidace odpadu		0750,0770	4 317	4 994	4 649	107,4	
Porad. služby, odbor. pomoc, audit, akreditace		0800	1 599	1 851	1 752	105,7	
Právní služby		0801	760	785	776	101,2	
Služby exekutora		0802	5	0	0	0,0	
DDNM od 0,00 Kč do 7 000,00 Kč		0860	56	19	24	79,2	
Služby v oblasti BOZP a PO		0870	145	145	145	100,0	
Průkaz energetické náročnosti budov		0871	152	0	1	0,0	
Ostatní služby		0872	2	1	0	0,0	

Ostatní služby, uložení dokumentů		0920	49	49	51	96,1
Ostatní služby, dozimetrie		0930	89	127	104	122,1
Vyšetření ostatní		0932	281	322	422	76,3
Vyšetření sterility krevních derivátů		0933	132	132	130	101,5
Kontrolní služby, technické prohlídky, ostatní		0934	5 310	5 304	5 195	102,1
Ostatní služby, certifikáty, registrace, pov.		0935	56	53	52	101,9
Údržba areálu		0939	230	356	379	93,9
Čalounické práce		0940	154	0	61	0,0
Podlahářské práce		0941	400	673	676	99,6
Zámečnické práce		0942	41	253	269	94,1
Znalecké posudky, odhady		0946	41	1	0	0,0
Mobilní litotripsie		0947	93	0	10	0,0
Deratizace, desinfekce, sterilizace		0948	204	213	200	106,5
Sklenářské práce		0951	4	0	30	0,0
Čištění kanalizace		0952	255	265	252	105,2
Zhotov. razítek, klíčů, broušení nástrojů		0955	76	114	170	67,1
Půjčovní náradí		0959	0	62	60	103,3
Datové schránky - konverze dokumentů		0960	11	12	17	70,6
Poplatek za schránku		0962	3	3	3	100,0
Poplatky za inzeráty		0965	48	106	110	96,4
Rozbor vody		0969	122	157	147	106,8
Za mytí aut - sanitky		0970	10	7	9	77,8
Kácení stromů, výsadba		0971	344	59	114	51,8
Půjčovní časopisů a knih		0972	1	0	0	0,0
Poplatky manipulační		0973	0	3	0	0,0
Náklady na výběrová řízení		0974	0	0	154	0,0
Obsluha provozu kotelny - Synerga		0975	2 151	2 152	2 063	104,3
Ostatní náklady - návazná péče		0980	0	3	0	0,0
Služby lékařů		0991	310	474	312	151,9
Služby lékařů, pohotovostní služby		0993	611	780	798	97,7
Uložení zemřelých		0997	5	1	6	16,7
Geodetické služby, zaměření pozemku		0998	0	0	3	0,0

Osobní náklady			770 294	876 180	942 517	93,0
Mzdové náklady	521		567 366	642 708	701 983	91,6
Mzdové náklady – platy zaměstnanců		0301,0304	512 589	579 894	648 353	89,4
Mzdové náklady – OON		0302,0305	49 037	58 268	53 630	108,6
Náhrada mzdy za dočasnou pracovní neschopnost		0303	5 740	4 546	3 863	117,7
Jiné sociální náklady	525		2 059	3 473	3 007	115,5
Jiné sociální pojištění		0360	2 059	3 473	3 007	115,5
Zákonné sociální pojištění	524		189 354	214 750	221 085	97,1
Zákonné sociální a zdravotní pojištění		0300-0307	189 354	214 750	221 085	97,1
Zákonné sociální náklady	527		11 515	13 255	14 544	91,1
Příděl FKSP		0301	9 191	10 463	10 753	97,3
Ochranné osobní pracovní prostředky		0304	1 429	1 306	2 291	57,0
Účastnické poplatky		0307-0607	797	1 337	1 300	102,8
Ubytování		0707-0907	98	149	200	74,5
Jiné sociální náklady	528		0	1 994	1 898	105,1
Služby zdrav.či léčebného charakteru (covid lůžně)		0401	0	1 994	1 898	105,1
Daně a poplatky			137	89	68	130,9
Daň silniční	531		39	36	30	120,0
Daň silniční		0330	39	36	30	120,0
Ostatní daně a poplatky	538		98	53	38	139,5
Dálniční známky		0600	0	8	5	160,0
Poplatek za kolky		0601	7	6	5	120,0
Soudní poplatky		0602	-6	-3	1	-300,0
Správní poplatky		0603	97	42	27	155,6
Ostatní náklady			4 505	3 419	2 539	134,7
Ostatní pokuty a penále	542		81	0	1	0,0
Ostatní pokuty a penále		0300	81	0	1	0,0
Prodaný materiál	544		1 162	636	440	144,5
Prodaná krev		0600	72	567	400	141,8
Prodané zboží – ZM lékárna		0700	33	48	30	160,0
Prodané zboží – léky lékárna		0800	159	21	10	210,0
Prodané zásoby MTZ		0900	898	0	0	0,0

Ostatní náklady	549		3 221	2 680	2 018	132,8
Pojištění budov		0325	280	427	280	152,5
Pojištění odpovědnosti za škody		0374	2 094	1 720	1 394	123,4
Náhrady škody		0384	399	206	150	137,3
Členský příspěvek asociace krajských nemocnic		0430	10	64	44	145,5
Pojištění motorových vozidel – flotila		0445	438	263	150	175,3
Náklady z odepsaných pohledávek	557		41	103	80	128,8
Náklady z odepsaných pohledávek		0300	41	103	80	128,8
Náklady z drobného dlouhodobého majetku	558		7 546	7 263	5 781	125,6
Spotřeba nábytku+byt.doplňků nad 3 000,- Kč		0300	1 920	1 535	1 509	101,7
Spotřeba výpočetní techniky nad 3 000,- Kč		0301	1 626	1 112	1 300	85,5
Spotřeba lékařských přístrojů nad 3 000,- Kč		0302	2 622	3 500	2 072	168,9
Spotřeba DDHM nad 3 000,- Kč		0303	1 362	1 116	900	124,0
Spotřeba DDNM od 7 001,- Kč do 60 000,- Kč		0310	16	0	0	0,0
Úroky	562		134	0	0	0,0
Úroky placené		0300	134	0	0	0,0
Kurzové ztráty – finanční náklady	563		3	1	0	0,0
Kurzové ztráty		0300	3	1	0	0,0
Odpisy DHM a DNM			35 071	36 356	36 441	99,8
Odpisy dlouhodobého majetku	551		35 071	36 356	36 441	99,8
Odpisy DHM a DNM		0301-0303	35 071	36 356	36 441	99,8
Náklady			1 196 100	1 355 275	1 402 315	96,6
Daň z příjmů	591		0	4 095	0	0,0
Daň z příjmů	591	0300	0	4 095	0	0,0
Dodatečné odvody daně z příjmu	595		0	0	0	0,0
Dodatečné odvody daně z příjmu		0300	0	0	0	0,0
Náklady celkem:			1 196 100	1 359 370	1 402 315	96,9

Náklady

Opravy a údržba majetku k 31. 12. 2021

Účet	Název	Částka
5110301	Stavební opravy budov, chodníků (oprava střechy, oprava havarijního stavu vozovky)	69 tis. Kč
5110311	Opravy elektroinstalační (oprava veřejného osvětlení, elektromontážní práce)	35 tis. Kč
5110321	Práce malířské (oční oddělení, chirurgické oddělení, ORL, gynekol.oper.sál, OKB, ústavní lékárna, lékárna pro veřejnost...)	1 476 tis. Kč
5110341	Opravy hasících přístrojů a hydrantů	134 tis. Kč
5110353-5110387	Opravy, revize, servis přístrojů a zařízení, ostatní opravy (opravy, servisy, revize, bezpeč. techn. kontroly)	16 139 tis. Kč
5110392	Opravy automobilů	2 064 tis. Kč
5110393	Revize tlakových nádob	175 tis. Kč
5110403	Opravy žaluzií, sítí (opravy žaluzií a sítí)	49 tis. Kč
5110433	Servis, opravy bazénu (pravidelný servis bazénu)	18 tis. Kč
5110440	Opravy a udržování Veselí (údržba areálu)	131 tis. Kč
5110903	Opravy počítačů a výpočetní techniky (opravy tiskáren, frankovacího stroje, přeprogramování tel.ústředny)	23 tis. Kč
5110913	Opravy nábytku, bytových doplňků	86 tis. Kč
Celkem opravy majetku		20 399 tis. Kč

Slevy poskytované příspěvkovými organizacemi Jihomoravského kraje v oblasti zdravotnictví v rámci projektu Rodinné pasy

V roce 2021 byla využita sleva v částce 59 708,67 Kč v rámci projektu „Rodinné pasy“, a to:

50 % slevy	Nadstandard	32 608,67 Kč	27 klientů
50 % slevy	Ultrazvukové vyšetření	300,00 Kč	2 klienti
50 % slevy	Doprovod dítěte	26 800,00 Kč	33 klientů

III.3. Finanční majetek k 31. 12. 2020 v tis. Kč

Přehled finančních prostředků dle jednotlivých bankovních účtů			
		Počáteční stav	Stav k 31.12.2021
2410011	Běžný účet u KB	4 557	8 378
2410012	Běžný mzdový účet	52 197	168 631
2410416	Investiční účet u KB	26 016	48 206
2430100	Účet FKSP	9 321	10 648
2450100	Účet cizích prostředků (depozitní účet)	75	182
Celkem		92 166	236 045

* peněžní prostředky uloženy na účtech 241 0011 a 241 0012 jsou určeny na úhradu faktur.

Účet 263 0100 Ceniny **39** **10**

Jedná se o nákup bezhotovostních karet určených na výdej stravy v nemocnici.

V operativní evidenci vedeny na úseku závodního stravování.

Dále jsou zde účtovány nakoupené dárkové poukazy ve Veřejné lékárně, které jsou vedeny v operativní evidenci ve Veřejné lékárně.

Účet FKSP - 243 0100 9 321 10 648

Fond FKSP - 412 11 567 12 256

Rozdíl -nepřevedené finanční prostředky - z půjček FKSP, z přidělu FKSP za 12/2020

Investiční účet - 241 0416 26 016 48 206

Investiční fond - 416 27 704 48 504

Nepřevedené finanční prostředky - částečné odpisy za 12/2021, bankovní poplatky, fa uhr. z BÚ

Pokladna:

Činnost pokladny je zajišťována ekonomickým útvarem. V nemocnici Kyjov a Veselí jsou zřízeny hlavní pokladny pro všechny typy plateb. Jsou umístěny v přízemí budovy a zajištěny proti vniknutí.

Stav pokladny Kyjov 377 319

Stav pokladny Veselí nad Moravou 26 23

Stav depozitní pokladny Kyjov 5 0

Stav depozitní pokladny Veselí nad Moravou 0 12

Stav valutové pokladny Kyjov 11 10

Celkem: **419 364**

Pro evidenci a účtování pokladní agendy používá nemocnice Kyjov progr. FEIS, který umožňuje tuto evidenci při dodržování příslušných směrnic.

Limit v pokladně v Kyjově – 400 tis. Kč

Limit v pokladně ve Veselí nad Moravou – 60 tis. Kč

Limit ve valutové pokladně je stanoven – 3 tis. EUR

III.4. Pohledávky a závazky

Přehled pohledávek k 31. 12. 2021

Nemocnice Kyjov, příspěvková organizace,

Strážovská 1247/22, 697 01 Kyjov

v tis. Kč

Pohledávky			Po datu splatnosti						
Syntetický i analytický účet	Celkem	Do data splatnosti	Celkem po splatnosti	0-30 dnů po splatnosti	31-60 dnů po splatnosti	61-90 dnů po splatnosti	91-180 dnů po splatnosti	181-360 dnů po splatnosti	nad 360 dnů po splatnosti
311 0010 Ostatní odběratelé	1 015	954	61	36	0	0	0	0	25
311 0011 Cizinci	4	1	3	1	0	0	2	0	0
311 0047 Nájemné byty	187	173	14	0	0	0	0	0	14
311 0051 VZP	54 586	54 586	0	0	0	0	0	0	0
311 0052 VoZP	3 612	3 612	0	0	0	0	0	0	0
311 0054 ČPZP	19 574	19 574	0	0	0	0	0	0	0
311 0055 OZP	1 352	1 352	0	0	0	0	0	0	0
311 0057 ZP MV CR	20 136	20 136	0	0	0	0	0	0	0
311 0059 RBP	6 380	6 380	0	0	0	0	0	0	0
311 0064 Zdravotní pojišťovna ŠKODA	2	2	0	0	0	0	0	0	0
311 0066 ZP - Veřejná lékárna	4 846	2 558	2 288	2 288	0	0	0	0	0
311 0071 - Mylné platby	0	0	0	0	0	0	0	0	0
311 0070 Pohl.k pr. vymáhání	17	0	17	0	0	0	0	0	17
311 0080 Pohledávky za krev a krevní výrobky	48	48	0	0	0	0	0	0	0
314 0130 Zálohy na exekuce	0	0	0	0	0	0	0	0	0
314 0150 Zálohy na znal. posudek	0	0	0	0	0	0	0	0	0
314 0300 Zálohy na zásoby zboží	60	60	0	0	0	0	0	0	0
314 0400 Zálohy na služby	185	185	0	0	0	0	0	0	0
314 0610 Zálohy CEIZA - el. Energie	0	0	0	0	0	0	0	0	0
314 0820 – zálohy CEIZA - plyn	0	0	0	0	0	0	0	0	0
Celkem	112 004	109 621	2 383	2 325	0	0	2	0	56

377 0150 Přefakturace - tel.hovory	0	0	0	0	0	0	0	0	0
377 0160 Přefakturace - tel.hovory-mob.	0	0	0	0	0	0	0	0	0
377 0300 Jiné pohledávky – FKSP	0	0	0	0	0	0	0	0	0
377 0320 Platby kartou - VL	23	23	0	0	0	0	0	0	0
377 0322 Dobropisy VL	26	26	0	0	0	0	0	0	0
377 0331 Platby v hotovosti VL II	0	0	0	0	0	0	0	0	0
377 0332 Dobropisy VL II	0	0	0	0	0	0	0	0	0
377 0333 Distribuční sklad léčiv	0	0	0	0	0	0	0	0	0
377 0340 Platby kartou v NK	4	4	0	0	0	0	0	0	0
377 0341 Platby kartou – parkovné	2	2	0	0	0	0	0	0	0
377 0491 Pohledávky z roku 2021	166	166	0	0	0	0	0	0	0
377 0510 Neuhrazené RP rok 2019	11	0	11	0	0	0	0	0	11
377 0520 Neuhrazené RP 2013	13	0	13	0	0	0	0	0	13
377 0530 RP neuhrazené 2012	7	0	7	0	0	0	0	0	7
377 0540 RP neuhrazené 2020	9	0	9	0	0	0	0	9	0
377 0542 Neuhrazené RP 2018	11	0	11	0	0	0	0	0	11
377 0543 Neuhrazené RP 2021	13	13	0	0	0	0	0	0	0
377 Celkem	285	234	51	0	0	0	0	9	42

Příloha k pohledávkám

Stav pohledávek k 31. 12. 2021 celkem 112 004 tis. Kč, do lhůty splatnosti 109 621 tis. Kč, po lhůtě splatnosti 2 383 tis. Kč.

Přehled pohledávek po lhůtě splatnosti:

- Účet 311 0010 – Pohledávky

0 – 30 dnů po splatnosti	36 tis. Kč	
T Machinery	26 tis. Kč	zdravotní služby
Národní centrum tkání a buněk	5 tis. Kč	odběr hlavice femuru
Běžné pohledávky za praní prádla, OPG, tel., prevent. prohlídky	5 tis. Kč	zaslány upomínky
31 – 60 dnů po splatnosti	0 tis. Kč	
61 – 90 dnů po splatnosti	0 tis. Kč	
91 – 180 dnů po splatnosti	0 tis. Kč	
181 – 360 dnů po splatnosti	0 tis. Kč	
Nad 360 dnů po splatnosti	25 tis. Kč	
Novák Jan	2 tis. Kč	lékařské ošetření – soudní vymáhání
Krýsa Tomáš	15 tis. Kč	pronájem reklamní plochy – vyřizuje právní oddělení
Dobré jídlo Milotice	8 tis. Kč	pronájem reklamní plochy – vyřizuje právní oddělení

- Účet 311 0011 – Cizinci

0 – 30 dnů po splatnosti	1 tis. Kč	
Polhoš Ján	1 tis. Kč	zaslána upomínka
91 – 180 dnů po splatnosti	2 tis. Kč	
Kozák Štefan	2 tis. Kč	zdravotní péče – vyřizuje právní oddělení
Nad 360 dnů po splatnosti	0 tis. Kč	

- Účet 311 0047 – Nájemné byty

0 – 30 dnů po splatnosti	0 tis. Kč	
91 – 180 dnů po splatnosti	0 tis. Kč	
Nad 360 dnů po splatnosti	14 tis. Kč	
Blahová Alena	14 tis. Kč	vyřizuje právní oddělení

- Účet 311 0070 Pohledávky k právnímu vymáhání

Nad 360 dnů po splatnosti	17 tis. Kč	
Zita Martin	15 tis. Kč	ubytovací služby – soudní vymáhání
Regulační poplatky 2008	1 tis. Kč	soudní vymáhání
Regulační poplatky 2011	1 tis. Kč	soudní vymáhání

Přehled závazků k 31. 12. 2021

Nemocnice Kyjov, příspěvková organizace

Z á v a z k y		v tis. Kč							
Syntetický i analytický účet	Celkem	Do data splatnosti	Po datu splatnosti						
			Celkem po splatnosti	0-30 dnů po splatnosti	31-60 dnů po splatnosti	61-90 dnů po splatnosti	91-180 dnů po splatnosti	181-360 dnů po splatnosti	nad 360 dnů po splatnosti
321	114 961	85 258	29 703	15 791	8 417	5 495	0	0	0
321 Dodavatelé	114 961	85 258	29 703	15 791	8 417	5 495	0	0	0
324	15	15							
324 0251 Přijaté zálohy na splátky z insolvence	15	15							
378	6 004	6 004							
378 0000 Závazky z uložení peněz pacientů na depoz. účtu	194	194							
378 0002 Závazky – neuhrazené bankovní poplatky	6	6							
378 0330 Jiné závazky - karty zaměstnanců	223	223							
378 0331 Jiné závazky - transponder pro vjezd	296	296							
378 0332 Jiné závazky - karty cizí	10	10							
378 0333 Jiné závazky - strava cizí	5	5							
378 0351 Jiné závazky	5 270	5 270							
Celkem	120 980	91 277	29 703	15 791	8 417	5 495	0	0	0

Příloha k pohledávkám a závazkům v tis. Kč

Přehled závazků (bez účtu 378)

	Závazky z obchodního styku po lhůtě splatnosti						Závazky celkem	Pohledávky celkem	Pohledávky - závazky
	celkem	do 30 dnů	do 90dnů	do 180 dnů	do 1 roku	nad 1 rok			
31.12.2003	72 407	11 331	20 224	20 680	19 913	259	94 526	39 255	-55 271
31.12.2004	60 707	10 972	15 319	17 034	17 159	223	80 438	53 988	-26 450
31.12.2005	50 340	8 529	12 501	15 048	14 257	5	71 015	60 460	-10 555
31.12.2006	55 569	7 612	17 439	16 326	14 192	0	74 777	60 753	-14 024
31.12.2007	49 131	8 967	15 085	12 590	12 489	0	73 797	52 526	-21 271
31.12.2008	30 092	7 145	10 582	9 552	2 813	0	51 630	39 821	-11 809
31.12.2009	23 062	10 011	9 875	3 176	0	0	53 896	49 066	-4 830
31.12.2010	34 703	9 954	11 479	11 357	1 921	-8	64 326	37 619	-26 707
31.12.2011	33 523	10 139	14 445	8 827	120	-8	66 150	76 280	10 130
31.12.2012	28 264	12 771	15 493	0	0	0	68 281	73 930	5 649
31.12.2013	48 125	17 466	24 747	5 911	0	1	92 811	48 278	-44 533
31.12.2014	33 909	24 729	9 180	0	0	0	87 427	58 518	-28 909
31.12.2015	38 137	24 097	11 622	1 855	563	0	85 666	64 211	-21 455
31.12.2016	42 077	20 866	21 185	26	0	0	89 243	67 266	-21 977
31.12.2017	73 872	25 208	31 467	17 155	42	0	129 003	68 141	-60 862
31.12.2018	89 962	24 430	27 997	26 416	11 119	0	147 591	69 709	-77 882
31.12.2019	74 848	20 577	26 023	18 475	9 773	0	140 453	79 250	-61 203
31.12.2020	61 441	21 920	20 338	6 284	9 168	1 731	124 903	89 029	-35 874
31.12.2021	29 703	15 791	13 912	0	0	0	114 976	112 004	-2 972

Vývoj závazků a pohledávek v roce 2021

	Závazky z obchodního styku po lhůtě splatnosti						Závazky celkem	Pohledávky celkem	Pohledávky - závazky
	celkem	do 30 dnů	do 90dnů	do 180 dnů	do 1 roku	nad 1 rok			
31.1.2021	63 778	22 513	20 986	8 243	9 243	2 793	123 507	95 813	-27 694
28.2.2021	61 612	21 599	19 265	7 840	9 284	3 624	121 423	94 207	-27 216
31.3.2021	64 275	24 142	20 407	6 911	8 422	4 393	133 459	103 750	-29 709
30.4.2021	62 099	23 970	21 367	7 148	8 136	1 478	135 706	102 726	-32 980
31.5.2021	60 220	24 371	21 071	7 023	7 755	0	129 936	124 283	-5 653
30.6.2021	56 648	23 396	17 704	8 317	7 231	0	126 235	105 537	-20 698
31.7.2021	50 833	21 323	17 937	8 907	2 666	0	119 337	104 993	-14 344
31.8.2021	50 809	22 917	18 274	6 813	2 805	0	125 611	106 261	-19 350
30.9.2021	37 524	21 149	16 375	0	0	0	107 959	107 594	-365
31.10.2021	37 039	18 337	18 702	0	0	0	110 382	106 955	-3 427
30.11.2021	29 918	15 870	14 048	0	0	0	109 633	108 419	-1 214
31.12.2021	29 703	15 791	13 912	0	0	0	114 976	112 004	-2 972

Odpis pohledávek

V roce 2021 byl uplatněn odpis pohledávek ve výši 103 tis. Kč, z toho u regulačních poplatků 13 tis. Kč a u nedobytných pohledávek 90 tis. Kč.

Bankovní úvěry

Usnesením Rady JMK 1178/21/R18 ze dne 21.4.2021 byl schválen revolvingový úvěr s KB do výše 10 000 tis Kč. Klient je oprávněn čerpat úvěr do 28.6.2022, ve znění aktuálního dodatku. K 31.12.2021 nebyl úvěr čerpán.

Nemocnici Kyjov byla schválena Smlouva o úvěru u KB ve výši 40 000 000,00 Kč na předfinancování dotace „projekt NIS v Nemocnici Kyjov“ usnesením Rady JMK č. 5206/18/R69 ze dne 27.8.2018. Úvěr nebyl k 31.12.2021 čerpán.

Doba splatnosti pohledávek za jednotlivými zdravotními pojišťovnami

- 30 kalendářních dnů u VZP, Vojenské ZP, u České průmyslové ZP, ZP Ministerstva vnitra ČR, RBP
- 15 kalendářních dnů u Oborové ZP

III.5. Dotace a příspěvky na opravy poskytnuté v roce 2021

z rozpočtu Jihomoravského kraje :

Dotace na investice

NK v roce 2021 provedla vratku nevyčerpané části dotace ve výši 168 tis. Kč na posílení výkonu trafostanice – realizace v r. 2020.

Dále proběhla vratka nevyčerpané dotace z r. 2020 na odstranění HS výtahu budovy K Nemocnice Kyjove ve výši 48 tis. Kč, dále 146 tis. Kč vrácení IP na minim.výskytu baktrií legionella, dále 63,7 tis. Kč vrácení IP na odstr. HS střechy budovy „R“ veřejné lékárny a skladu MTZ, dále 179 tis. Kč IP na pořízení digit.pojízdného RDG přístroje a 0,3 tis. Kč vrácení IP na pořízení vícekanálového spektrometru.

Byl dočerpán v roce 2021 investiční příspěvek z r. 2020 na pořízení traktoru pro zimní a letní údržbu (Usnesení 2371/19/Z27), v celkové výši **744 tis. Kč**.

V roce 2021 byl potvrzen nemocnici Kyjov investiční příspěvek ve výši **4 431 tis. Kč** na Informační a komunikační systémy v Nemocnici Kyjov, který nebyl v tomto roce čerpán. Bude čerpán v roce 2022 (Usnesení 804/21/Z8).

Již v roce 2020 byl poskytnut investiční příspěvek na pořízení operačního neuromonitoringu ve výši **450 tis. Kč** (usnesení 2842/20/Z33/P1), který byl vyčerpán v r. 2021.

IP na pořízení plně automatizovaný detekční systém pro statimová vyšetření ve výši **1 011 tis. Kč** byl vyčerpán v roce 2021.

Příspěvky na pořízení holmiového laseru ve výši **2 100 tis. Kč** a příspěvek na pořízení mycích automatů ve výši **2 400 tis. Kč** byly schváleny v roce 2021 (usnesení 195/21/Z3), ale nebyly vyčerpany. Jejich použití bylo prodlouženo do r. 2022 (usnesení č. 804/21/Z8).

IP na zateplení a výměnu oken budovy dopravy ve výši **20 247 tis. Kč** (usnesení č. 195/21/Z3) byl v roce 2021 vyčerpán v plné výši.

IP na zateplení a výměnu oken pavilonu OOP Veselí nad Moravou ve výši **7 117 tis. Kč** (usnesení č. 195/21/Z3) byl v roce 2021 vyčerpán v plné výši.

IP na zateplení a výměnu oken infekčního pavilonu ve výši **15 407 tis. Kč** (usnesení č. 195/21/Z3) byl v roce 2021 uhrazen v plné výši. V r. 2022 bude konečné vyúčtování akce.

IP energetické úspory v bytovém domě ve výši **22 254 tis. Kč** (usnesení č. 195/21/Z3) byl v roce 2021 vyčerpán ve výši 11 980 tis. Kč, zbývající část příspěvku bude čerpána v roce 2022.

Příspěvek na urgentní příjem ve výši **5 350 tis. Kč** (usnesení č. 437/21/Z5) nebyl v roce 2021 čerpán a jeho čerpání bylo prodlouženo do r. 2022.

Příspěvek na odstranění HS výtahu gyn-por pavilonu „E“ ve výši **493 tis. Kč** (usnesení č. 561/21/Z6) byl čerpán v roce 2021 ve výši 492,5 tis. Kč a jeho nevyčerpaná část je k rozhodnutí JMK v roce 2022.

Příspěvek na odstranění HS výtahu v pavilonu „B“ nukleární medicíny ve výši **375 tis. Kč** (usnesení č. 561/21/Z6) byl čerpán v roce 2021 ve výši 366 tis. Kč a jeho nevyčerpaná část je k rozhodnutí JMK v roce 2022.

Příspěvek na provoz

NK byl poskytnut příspěvek na pořízení elektrických polohovacích lůžek ve výši 800 tis. Kč (Usnesení 2059/19/Z23), který byl čerpán v roce 2020 ve výši 793 tis. Kč, nevyčerpaná částka 7 tis. Kč byla vrácena JMK v roce 2021.

Také provozní účelový příspěvek na pořízení lůžek pro pacientky po porodu ve výši 200 tis. Kč byl čerpán v roce 2020 a nevyčerpaná částka ve výši 41 tis. Kč byla vrácena JMK v roce 2021.

Na rok 2021 byl schválen Zastupitelstvem Jihomoravského kraje účelově určený příspěvek na provoz na zajištění lékařské služby první pomoci ve výši **3 836 tis. Kč**, (Usnesení č. 195/21/Z3). Vyčerpáno k 31.12.2021 - 3 836 tis. Kč.

NK byl poskytnut příspěvek na stabilizaci lékařského personálu ve výši **1 000 tis. Kč** (usnesení č. 195/21/Z3), který byl v plné výši v roce 2021 vyčerpán.

NK obdržela provozní účelový příspěvek na vybavení očkovacího centra ve výši **1 000 tis. Kč** (usnesení č. 251/21/Z3), který byl k 31.12.2021 vyčerpán.

Dále NK obdržela provozní neúčelový příspěvek ve výši **20 000 tis. Kč** (dle usnesení č.505/21/Z5 - 10 000 tis. Kč a 10 000 tis. Kč dle usnesení 626/21/Z6). Příspěvek byl k 31.12.2021 vyčerpán.

V roce 2021 byl schválen provozní účelový příspěvek na opravu havarijních rozvodů vody v pavilonech L, C a E ve výši **2 100 tis. Kč** (usnesení č.637/21/Z6), který bude realizován v roce 2022.

z jiných titulů :

Dotace na rezidenční místa

Nemocnice Kyjov získala dotaci na rezidenční místa z Ministerstva zdravotnictví ve výši **4 678 tis. Kč**, z toho lékařské obory 4 064 tis. Kč, nelékařské obory 614 tis. Kč. Vyčerpáno: **4 653 tis. Kč**, z toho lékařské obory 4 064 tis. Kč, nelékařské obory 589 tis. Kč. Za rok 2021 bude Nemocnice Kyjov **vracet** nevyužitě dotace ve výši **25 tis. Kč** za nelékařské obory.

Dotace a granty na sociální služby

Město Kyjov – dotace na nákup kompenzačních pomůcek **20 tis. Kč**
K 31. 12. 2021 vyčerpáno 20 tis. Kč

Město Veselí nad Moravou – grant na nákup komp. pomůcek **20 tis. Kč**
K 31. 12. 2021 vyčerpáno 20 tis. Kč

Úhrady z programů EU

Nemocnice Kyjov získala dotaci z Operačního programu ministerstva životního prostředí na Zateplení a výměna oken pavilonu OOP Veselí nad Moravou ve výši **7 117 tis. Kč**, která byla v roce 2021 v plné výši proplacena.

Nemocnice Kyjov získala dotaci z Operačního programu ministerstva životního prostředí na Zateplení a výměna oken budovy doprava ve výši **1 370 tis. Kč**, která byla v roce 2021 v plné výši proplacena.

Nemocnice Kyjov získala dotaci z Operačního programu ministerstva životního prostředí na Zateplení a výměna oken infekčního pavilonu ve výši **3 354 tis. Kč**, která byla v roce 2021 přidělena a k jejímu proplacení dojde v roce 2022.

Dotace z MZ

V roce 2021 byla poskytnuta dotace z dotačního programu na podporu mimořádného finančního ohodnocení zaměstnanců poskytovatelů lůžkové péče v souvislosti s epidemií COVID – 19. Dotace byla poskytnuta ve výši **92 536 tis. Kč**, vyčerpáno bylo **81 793 tis. Kč**, vratka ve výši **10 743 tis. Kč** bude vyrovnána v roce 2022.

Nemocnice Kyjov obdržela v r. 2021 také dotaci pro poskytovatele lůžkové péče s cílem prevence negativních dopadů psychické a fyzické zátěže a obnovy psychických a fyzických sil pro pracovníky ve zdravotnictví v souvislosti s epidemií COVID-19 ve výši **7 024 tis. Kč**, která byla čerpána ve výši **1 994 tis. Kč**. Nevyčerpaná částka ve výši **5 030 tis. Kč** bude vrácena v r. 2022 na účet poskytovatele.

III.6. Investice

III.6.1. Probíhající investice

Rekonstrukce gynekologického pavilonu

- akce zahájena v roce 2015
- investiční náklady k 31. 12. 2021 8 231 446,- Kč

V roce 2016 byla provedena architektonicko – dispoziční studie, projektová dokumentace pro územní řízení, dokumentace pro stavební povolení a dokumentace pro provádění stavby v celkové výši 8 220 793,- Kč. Cílem projektu jsou stavební úpravy pavilonu gynekologicko - porodního a dětského oddělení včetně nové přístavby operačních sálů a pavilonu dětského. Součástí je taktéž lékařské vybavení pavilonů, které bude odpovídat současné legislativě včetně požadavků na čisté prostory a technickému vybavení zdravotnických prostor. Prodloužení stavebního povolení vydáno s platností do 08/ 2023.



NOVÁ PŘÍSTAVBA PAVILONU E



PŘÍSTAVBA S OPERAČNÍMI SÁLÝ A LŮŽKOVOU JEDNOTKOU



PAVILON E - REKONSTRUKCE VSTUPNÍ HALY

PAVILON E - LŮŽKOVÝ POKOJ REHABILITAČNÍHO ODDĚLENÍ

Celý areál Nemocnice Kyjov je koncipován jako pavilónový a nachází se v jihovýchodním okraji urbanizovaného území města. Řešená budova gynekologicko-porodnického pavilonu patří do území architektonicky cenného souboru staveb (autorem je architekt Bedřich Rzehaňal). Rozsah projektu zahrnuje stavební úpravy a přístavbu pavilonů E a F, které tvoří jeden objekt situovaný v severozápadní části areálu Nemocnice Kyjov.

Tvarosloví nové přístavby vychází ze vzhledu původních nemocničních budov a plně respektuje urbanistické řešení areálu. Nosnou myšlenkou je vytvoření nového klídku pavilonu E tak, aby se zdůraznilo pročlenění hlavní budovy a nová hmota operačního traktu logicky zapadala do celkového rázu nemocnice.

Společnými rysy je členění fasád, ustupující podlaží na kulatých pilířích, členění a barevnost oken a zakončení budovy pomocí čtené římsy.

Pavilon E
Vzhledem k nutnosti zachování provozu bude realizace probíhat ve 2. etapách. V 1. etapě bude řešena 3. podlažní přístavba a rekonstrukce střední veřejné části objektu s návazností na úpravy hlavního vstupu. Budou vybudovány nové operační sály pro oční a gynekologické oddělení a nová lůžková jednotka očního oddělení.
V průběhu stavby nebude narušen stávající provoz lůžkových jednotek gynekologicko-porodního oddělení ani provoz kojeneckého útvaru. Součástí akce je i rekonstrukce systémů se šatnami zaměstnanců, sklady a technickým zázemím.



Hlavní vjezd do areálu

V rámci 2. etapy bude kompletně opravena zbývající část pavilonu E, kde vzniknou oční ambulance, lůžková jednotka rehabilitačního oddělení a nové porodní oddělení s porodními pokoji.

Pavilon F
V úrovni přízemí, kde se nachází hlavní vstup do objektu, je situována lůžková jednotka a JIP dětského oddělení. Tyto provozy budou rekonstruovány v plném rozsahu. Do prvního patra je umístěna ambulantní část dětského oddělení, včetně zázemí lékařů. Součástí tohoto podlaží je i prostorná čekárna s herním koutkem pro děti, uzavřená místnost pro kočárky matek a kočijí místnost.



PAVILON F - ČEKÁRNA V AMBULANTNÍ ČÁSTI

PAVILON F - LŮŽKOVÝ POKOJ PRO MATEKU A DÍTĚ



NOVÝ OPERAČNÍ SÁL V PŘÍSTAVBĚ PAVILONU E



Jihomoravský kraj



Stavební úpravy ARO

- akce zahájena v roce 2016
- investiční náklady k 31. 12. 2021 3 023 153,- Kč

Ověřovací architektonická studie řeší zpracování záměru rekonstrukce provozů ARO, rehabilitace a ambulancí. Základním úkolem studie bylo vyhodnotit jednotlivé možnosti ve vztahu k požadavkům jednotlivých provozů, vyhodnotit přesuny z hlediska hygienických a požárně bezpečnostních předpisů, a samozřejmě analyzovat návrh logistiky přesunů včetně

možností řešení za provozu nemocnice (bez zásadního ovlivnění provozu ostatních navazujících oddělení).

Projektovou dokumentaci nechal zpracovat investor projektu – Krajský úřad Jihomoravského kraje. V letech 2019-2021 Jihomoravský kraj vynaložil celkem 2 843 500,- Kč na zpracování dokumentace pro územní rozhodnutí, geodetické zaměření, stavebně technický průzkum, dopracování projektové studie, zpracování dokumentace pro stavební povolení, zajištění pravomocného stavebního povolení, zpracování dokumentace pro provádění stavby.

Investiční akce je zaměřena na modernizaci a posílení odolnosti páteřní sítě poskytovatelů zdravotní péče s ohledem na potenciální hrozby. V rámci akce dojde k přístavbě, rekonstrukci a pořízení přístrojového a interiérového vybavení oddělení ARO Nemocnice Kyjov, které je extrémně zatíženo v boji s COVID-19.

Projekt cílí na zvýšení lůžkové kapacity oddělení, modernizaci prostor a pořízených přístrojů a tím na zkvalitnění nabízených zdravotních služeb pacientům v kritickém stavu.

Akce bude realizována z dotačního programu REACT-EU - 98. výzvy IROP - Rozvoj, modernizace a posílení odolnosti páteřní sítě poskytovatelů zdravotní péče s ohledem na potenciální hrozby - SC 6.1. pod registračním číslem CZ.06.6.127/0.0/0.0/21_121/0016324. Realizace akce se předpokládá v letech 2022-2023 a je rozdělena do dvou etap.

Energetické úspory v bytovém domě

- akce zahájena v roce 2016
- investiční náklady k 31. 12. 2021 4 627 329,- Kč

Investiční akce řeší celkovou revitalizaci budovy obytné 240 lůžek Nemocnice Kyjov. Zrealizováním zateplení a výměny otvorových prvků dojde k razantnímu snížení spotřeby tepelné energie pro vytápění.

Prodloužení stavebního povolení vydáno s platností do 09/2022. Akce je realizována v rámci Integrovaného regionálního operačního programu Energetické úspory v bytových domech III., prioritní osy 2 – Zkvalitnění veřejných služeb a podmínek života pro obyvatele regionů, specifického cíle 5.1 – snížení energetické náročnosti v sektoru bydlení pod registračním číslem CZ.06.2.11/0.0/0.0/17_097/0014495.

Stavební úpravy části nervového oddělení

- akce zahájena v roce 2017
- investiční náklady k 31. 12. 2021 610 395,- Kč

Zpracována projektová dokumentace pro stavební povolení a pro provedení stavby. Prodloužení stavebního povolení vydáno s platností do 12/2022.

Oddělení neurologie se nachází ve 2.NP pavilonu interny. Objekt byl postaven podle původního projektu Ing. Arch. Rozehnal začátkem 50tých let 20. století. Cílem stavebních úprav je zmodernizovat a zrekonstruovat prostory s následujícím stavebním programem:

2 x dvojlůžkový pokoj s vlastní koupelnou s WC

1 x jednolůžkový pokoj nadstandard s vlastní koupelnou s WC

1 x jednolůžkový bezbariérový pokoj nadstandard s vlastní koupelnou s WC

2 x neurologická ambulance

1 x primariát

1 x zázemí zaměstnanců neurologie (denní místnost, šatna, kuchyňka, koupelna s WC)

1 x pracovna vrchní sestry / inspekční pokoj (2 varianty)
1 x WC personál ambulance
skladovací a úložné prostory v maximálním rozsahu
bezbariérový přístup – výtah
sociální zázemí pacientů.

Stavební úpravy transfúzního oddělení

- akce zahájena v roce 2017
- investiční náklady k 31. 12. 2021 70 180,- Kč

Zpracována objemová studie. Cílem projektu je kompletní rekonstrukce nevyhovujících prostor transfúzního oddělení a kompletního TZB. Kromě zcela nových přístaveb bude kompletně provedena i nová vestavba provozu celého oddělení včetně chybějící vzduchotechnických jednotek. Součástí rekonstrukce je i nové interiérové vybavení, jelikož stávající je z větší části již za svou životností.

Psychiatrický pavilon Nemocnice Kyjov

- akce zahájena v roce 2017
- investiční náklady k 31. 12. 2021 118 580,- Kč

Zpracováno koncepční řešení. Výrazný nárůst osob trpících psychickou poruchou vede v posledním desetiletí k zvýšení poptávky po specializované péči. Z dostupných informací lze předpokládat, že tento trend dále poroste. V návaznosti na vize Strategie reformy psychiatrické péče je třeba decentralizovat odbornou péči, zajistit maximální dostupnost v přirozeném prostředí pacient. Je nutné zřízení regionálních lůžkových kapacit a jejich propojení se službami ambulantní péče. To vše primárně v odbornosti psychiatrie, dále klinická psychologie a psychoterapie. Dalšími nezbytnými prvky systému jsou navazující služby, bez kterých se kvalitní ucelený systém péče neobejde. Cílem koncepčního řešení je odhad prostorových, provozních a ekonomických nároků na výstavbu zcela nového pavilonu psychiatrické péče. Dle výše zmíněných dokumentů se jedná o variantu „nové psychiatrické oddělení“. Součástí zadání je tedy i sestavení stavebního programu pro lůžkové oddělení s 30 místy, ambulanční provoz se 6 ordinacemi a nezbytné zázemí.

Úprava vnitroareálových komunikací Nemocnice Kyjov

- akce zahájena v roce 2017
- investiční náklady k 31. 12. 2021 549 569,- Kč

Vypracován investiční záměr a zpracována projektová dokumentace pro vydání územního rozhodnutí na stavbu. Prodloužení platnosti územního rozhodnutí je platné do 01/2024. Předmětem investiční akce jsou stavební úpravy, doplnění a rozšíření vozovek, parkovacích ploch, chodníků a navazujících zpevněných ploch v areálu Nemocnice Kyjov. Navrženými úpravami a doplněním nových staveb se uvedou komunikace v areálu do stavu, který svými parametry a konstrukčním řešením bude odpovídat současným provozním, ale i technickým, legislativním a estetickým požadavkům.

Přístavba budovy B – pracoviště PET- CT

- akce zahájena v roce 2020
- investiční náklady k 31. 12. 2021 344 850,- Kč

Cílem tohoto projektu jsou stavební úpravy budovy B, ve které se nachází provoz ambulancí onkologického oddělení a dále přístavba spojovacího koridoru mezi budovou B a budovou D. Ambulance onkologického oddělení je specializované pracoviště, které zajišťuje poskytování ambulantní péče pacientům s onkologickým onemocněním. Přístavba řeší spojovací koridor ze severní části budovy B do západní části hlavní vertikály v budově D.

Urgentní příjem

- akce zahájena v roce 2020
- investiční náklady k 31. 12. 2021 407 520,- Kč

Cílem tohoto projektu je zajištění péče o akutní pacienty v režimu trvalé dostupnosti 24/7 tak, aby měl pacient jistotu, že najde v nemocnici plně dostupnou zdravotní službu a kvalifikované odborníky. Urgentní příjem je specializované pracoviště akutní lůžkové péče s nepřetržitým provozem, které zajišťuje příjem a poskytování intenzivní akutní lůžkové péče a specializované ambulantní péče pacientům s náhle vzniklým závažným postižením zdraví a pacientům v přímém ohrožení života.

V současné době probíhá výběrové řízení na zpracovatele projektové dokumentace.

Chlazení lůžkových částí pavilonu C1

- akce zahájena v roce 2020
- investiční náklady k 31. 12. 2021 332 750,- Kč

Zpracováno technické řešení. Projekt bude řešit chlazení lůžkových částí pavilonu C1. Jedná se o tři podlaží lůžkových jednotek, kde je chlazení zřízeno v obytných prostorech pro pacienty a pro personál. Chlazení prostor úzce navazuje na investiční akci „Stavební úpravy ARO“, v rámci které je zbudován zdroj chladu s dostatečnou kapacitou nejen pro vlastní provoz ARO, ale i s nezbytnou výkonovou rezervou pro vychlazení i tří podlaží lůžkových jednotek nad provozem ARO.

Zateplení a výměna oken varny, jídelny a skladu

- akce zahájena v roce 2021
- investiční náklady k 31. 12. 2021 555 350,- Kč

Vypracována projektová dokumentace a vydáno stavební povolení s platností do 08/2023. Projektová dokumentace pro provedení stavby řeší celkovou revitalizaci budovy varny, jídelny a skladu Nemocnice Kyjov. Jedná se o zateplení neprůsvitných fasád certifikovaným kontaktním zateplovacím systémem s tepelným izolantem z minerálního vlákna, výměnu všech

otvorových výplní a dále související nutné úpravy uchycení zařízení na fasádách. Část nově zateplených střech bude vyspádována do mezistřešního žlabu se dvěma svody na každou stranu, napojenými do kotlíků. Prostor praní mopů vykazuje velké problémy s vlhkostí, prostor bude nově sanován.

Akce je plánována v rámci v rámci výzvy č. 12/2021 Národního programu životního prostředí.

Zateplení a výměna oken infekčního pavilonu

- akce zahájena v roce 2018
- investiční náklady k 31. 12. 2021 16 563 409,06 Kč

Vypracována projektová dokumentace a vydáno prodloužení stavebního povolení s platností do 12/2022.

Investiční akce řeší celkovou revitalizaci infekčního pavilonu Nemocnice Kyjov. Jedná se o zateplení neprůsvitných fasád certifikovaným kontaktním zateplovacím systémem s tepelným izolantem z minerálního vlákna, zateplení stropu v půdním prostoru, výměnu všech otvorových výplní a dále související nutné úpravy.

Akce je realizována v rámci Operačního programu životního prostředí, prioritní osy 5 – Energetické úspory, specifického cíle 5.1 – snížit energickou náročnost veřejných budov a zvýšit využití obnovitelných zdrojů energie pod registračním číslem CZ.05.5.18/0.0/0.0/19_121/0011542.

Havarijní úprava technologie pro přípravu teplé vody včetně řídicího systému MaR v pavilonu „F“ a „E“

- akce zahájena v roce 2021
- investiční náklady k 31.12.2021 420 055,- Kč

Stávající technologie strojního vybavení a MaR je na hranici životnosti. Je vysoce pravděpodobná možnost havárie a ohrožení dodávky teplé vody v pavilonu "F" a „E“ dětského Nemocnice Kyjov. Investiční akce řeší výměnu stávajícího systému měření a regulace (rozvaděč s regulátorem MaR). Současně bude realizována výměna zastaralých periferií a instalace nové kabeláže a kabelových tras. Stávající měření bude zachováno. Zrealizováním investiční akce dojde k minimalizaci možnosti rizika havárie.

III.6.2. Ukončené investiční akce

Zateplení a výměna oken budovy doprava

- akce zahájena	v roce 2018
- akce ukončena	v roce 2021
- investiční náklady	8 602 180,00 Kč
z toho:	
investiční příspěvek z rozpočtu JMK	7 117 000,00 Kč
dotace EU (OPŽP)	1 369 786,80 Kč
fond investic organizace	115 393,20 Kč

Akce byla realizována v rámci Operačního programu životního prostředí, prioritní osy 5 – Energetické úspory, specifického cíle 5.1 – snížit energickou náročnost veřejných budov a zvýšit využití obnovitelných zdrojů energie pod registračním číslem CZ.05.5.18/0.0/0.0/19_121/0011564.

Investiční akce řešila celkovou revitalizaci budovy doprava Nemocnice Kyjov. Zrealizováním zateplení a výměny otvorových prvků dojde k razantnímu snížení potřeby tepelné energie pro vytápění.



Zateplení a výměna oken pavilonu OOP Veselí nad Moravou

- akce zahájena	v roce 2019
- akce ukončena	v roce 2021
- investiční náklady	28 088 496,12 Kč
z toho:	
investiční příspěvek z rozpočtu JMK	20 247 000,00 Kč
dotace EU (OPŽP)	7 117 164,33 Kč
fond investic organizace	724 331,79 Kč

Akce byla realizována v rámci Operačního programu životního prostředí, prioritní osy 5 – Energetické úspory, specifického cíle 5.1 – snížit energickou náročnost veřejných budov a zvýšit využití obnovitelných zdrojů energie pod registračním číslem CZ.05.5.18/0.0/0.0/19_121/0011714.

Investiční akce řešila celkovou revitalizaci pavilonu OOP Veselí nad Moravou. Zrealizováním zateplení a výměny otvorových prvků dojde k razantnímu snížení potřeby tepelné energie pro vytápění.



Odstranění havarijního stavu výtahu v pavilonu „B“ nukleární medicíny

- akce zahájena	v roce 2021
- akce ukončena	v roce 2021
- investiční náklady celkem	365 746,70 Kč
z toho:	
investiční příspěvek z rozpočtu JMK	365 746,70 Kč

Investiční akcí došlo k odstranění havarijního stavu výtahu v pavilonu „B“ nukleární medicíny. Tento osobní výtah je jediný v celém pavilonu, který využívá lůžková rehabilitační část s celkovým počtem 20-ti lůžek a dále jej používá nukleární medicína, kde se vyšetřují jak ambulantní pacienti, tak hospitalizovaní pacienti z jiných oddělení.

Odstranění havarijního stavu výtahu gynekologicko – porodního pavilonu „E“

- akce zahájena	v roce 2021
- akce ukončena	v roce 2021
- investiční náklady celkem	492 457,90 Kč
z toho:	
investiční příspěvek z rozpočtu JMK	492 457,90 Kč

Investiční akcí došlo k odstranění havarijního stavu výtahu na gynekologicko – porodním pavilonu a eliminovaly se jeho časté poruchy. Pavilon je třípodlažní a výtah je využíván jak pro přepravu pacientů, tak i jako nákladní výtah.

Výměna části venkovního rozvodu plynu

- akce zahájena	v roce 2021
- akce ukončena	v roce 2021
- investiční náklady celkem	577 466,45 Kč
z toho:	
fond investic organizace	577 466,45 Kč

Investiční akcí došlo k odstranění výměny části venkovního rozvodu plynu. Původní potrubí bylo uloženo v zemi cca 50 let a zhotoveno z ocelového potrubí. Nový STL plynovod je proveden z materiálu PE – HD dn 63 SDR 11 dle platných předpisů.

Odstranění havarijního stavu části venkovního plynu

- akce zahájena	v roce 2021
- akce ukončena	v roce 2021
- investiční náklady celkem	488 602,84 Kč
z toho:	
fond investic organizace	488 602,84 Kč

Investiční akcí došlo k odstranění havarijního stavu části venkovního plynovodu. Při revizi byla zjištěna netěsnost u trafostanice v místě propojení plynovodu DN 100 s plynovodem LPE50 a po obnažení plynovodu byl zjištěn prasklý svár ve spoji DN100/DN50. Investiční akcí byla provedena výměna části venkovního rozvodu plynu v celkové délce 128 m.

IV. Autoprovoz

Zdravotnická dopravní služba Nemocnice Kyjov (ZDS) je dislokována na dvou dopravních střediscích - v Kyjově a Veselí nad Moravou.

Kromě kompletních služeb při převozu klientů po území republiky a do zahraničí zajišťujeme svoz biologického materiálu do našich laboratoří, převoz krve a krevních derivátů, lékařských a technických zásilek a veškeré další dopravně provozní potřeby Nemocnice Kyjov.

K 31.12.2021 disponovala ZDS 41 vozidly, z toho:

- sanitních vozidel	24
- provozních vozidel	9
- referenčních vozidel	6
- pohřební vozidlo	1
- vysokozdvihový vozík	1

Na obou střediscích pracovalo celkem 41 zaměstnanců na plný nebo částečný pracovní úvazek, event. na dohodu o pracovní činnosti, z toho 34 řidiček a řidičů, jeden dělník a 6 THP.

Epidemie koronaviru Covid 19 opět silně ovlivnila i chod našich středisek. V průběhu celého roku jsme se potýkali s vysokou absencí řidičů, ať už z důvodu onemocnění, karantény nebo, ošetřováním člena rodiny. Zároveň jsme převáželi vysoký počet pozitivních klientů, po jejichž převozu vždy následuje dlouhá dezinfekce.

Díky striktnímu dodržování všech hygienických pravidel jsme neměli za celý rok jedinou prokázanou nákazu z původem na pracovišti.

V červnu jsme se, po aktivaci integrovaného záchranného systému Jihomoravského kraje, účastnili celkem 12 vozidly evakuace domova pro seniory S- centrum Hodonín, po ničivém tornádu. Do bezpečí jsme přepravili 68 klientů.

Obnova vozového parku nepokračovala pro celosvětový problém s dodávkami čipů do automobilů. Z tohoto důvodu nebyla dodána vysoutěžená sanitní vozidla.

U všech déle provozovaných vozidel jsme prováděli pouze opravy havarijních stavů. Přesto došlo v nákladové kapitole opravy automobilů a nákup náhradních dílů ke zvýšení o 29 % na 2.267.578,- Kč.

Vozidla ZDS ujela celkem 1.168.042 km, z toho 959.477 km při přepravě 42.682 klientů zajištěných 17 880 převozy.

Prvořadým úkolem ZDS, je pokračování v obnově vozového parku.

<i>SPZ vozidla</i>	<i>Tovární značka</i>	<i>Rok výroby</i>	<i>Ujeté km celkem</i>	<i>Ujeté km Rok 2021</i>	<i>Celkem projeto PHM v l</i>	<i>Prům. spotř. l/100 km</i>
HOA 44-42	VW Trans. -areál	1997	1 268 571	5 015	887	17,69
HOK 01-35	VW Tran.-steril.	2000	65 925	5 549	841	15,16
1B7 8516	VW Transporter	2002	940 238	30 638	2896	9,45
1B4 2322	VW Transporter	2002	783 005	2 396	235	9,81
1B4 2344	VW Transporter	2002	899 885	17 982	1742	9,69
2B0 5533	VW LT nákladní	2002	139 660	7 534	1043	13,84
3B4 5161	VW Transporter	2004	707 500	36 813	3477	9,45
3B7 8953	Š Octavie	2002	399 372		depozit	
4B8 8938	Š Octavie	2007	223 178	11 994	836	6,97
HOJ 86-57	Š Felicie	1998	189 240	9 100	785	8,63
7B0 1092	Š Octavie	1999	277 221		depozit	
8B3 4176	VW Transporter	2011	534 707	48 850	4083	8,36
8B3 4531	VW Transporter	2012	619 598	55 415	5041	9,10
9B0 0363	VW Transporter	2013	527 343	58 033	5213	8,98
9B0 2488	VW Transporter	2014	398 884	49 441	4431	8,96
9B0 4465	Hyundai	2014	54 265	7 675	482	6,28
9B04534	VW Transporter	2014	373 085	42 720	3784	8,86
9B04535	VW Transporter	2014	347 707	46 077	4092	8,88
9B1 9085	VW Transporter	2015	353 444	47 070	4093	8,70
9B1 9086	VW Transporter	2015	327 451	37 627	3366	8,95
9B19129	Dacia Sandero	2015	73 663	9 484	625	6,59
9B19496	Renault – odpady	2016	34 800	6 654	1179	17,72
9B20632	VW Transporter	2016	248 480	44 153	3782	8,57
9B20633	VW Transporter	2016	263 763	48 182	4083	8,47
9B22236	VW Transporter	2017	212 089	42 942	3512	8,18
9B22237	VW Transporter	2017	205935	33712	2717	8,06
1BU6042	Š Octavie	2017	67718	9491	569	6,00
1BU6395	VW Transporter	2017	170092	34380	2815	8,19
1BU6396	VW Transporter	2017	238904	37627	3366	8,95
1BZ3067	VW Transporter	2018	140754	48640	3970	8,16
1BZ3068	VW Transporter	2018	125487	32668	2509	7,68
1BX9800	Dacia Daster	2018	83190	23860	1605	6,73

2BB5387	VW Transporter	2019	136570	56235	4416	7,85
2BB5539	VW Transporter	2019	105106	48997	4040	8,25
2BB5401	Fiat Ducato	2019	19902	8877	911	10,26
2BA 8916	Renault – lékárna	2019	27098	9943	1353	13,61
2BB6160	Fiat Doblo	2019	34278	14226	1392	9,78
	vysokozdv. vozík	2017	198 / Mh	19 / Mh	45	1,84 l/Mh
8AB 3707	Fiat Ducato	2019	42147	21019	2384	11,34
2BD 1678	VW Transporter	2020	53295	39921	3274	8,20
2BD 1712	VW Transporter	2020	71473	53999	4495	8,32



V. Plnění úkolů v oblasti nakládání s majetkem

V.1. Přehled majetku a jeho zařazení v tis. Kč 1. 1. – 31. 12. 2021

Účet	Název	PS	Zařazeno	Vyřazeno	KZ
0210101	Bytové domy a bytové jednotky	0	0	0	0
0210201	Budovy pro službu obyvatelstva	607 650	29 391	407	636 634
0210301	Jiné nebytové domy a nebytové jednotky	14 278	0	0	14 278
0210401	Komunikace a veřejná osvětlení	62 989	0	0	62 989
0210501	Jiné inženýrské sítě	11 693	577	0	12 270
0210601	Ostatní stavby	87 450	8 964	421	95 993
		784 060	38 932	828	822 164
0220001	Dopravní prostředky	30 062	0	0	30 062
0220002	Dopravní prostředky-bezúplatný převod	1 580	0	0	1 580
0220003	Dopravní prostředky - vlastní majetek	3 097	0	0	3 097
0220101	Energetické a hnací stroje	22 121	0	0	22 121
0220201	Inventář	2 061	0	29	2 032
0220301	Počítače, kancelářská technika	5 436	0	0	5 436
0220303	Počítače - vlastní majetek	145	59	0	204
0220401	Pracovní stroje	14 316	120	30	14 406
0220501	Přístroje a zvl. technická zařízení	32 194	1 154	296	33 052
0220701	Zdravotnické přístroje	424 459	4 351	4 050	424 760
0220703	Zdravotnické přístroje-dary	8 777	2 581	0	11 358
		544 248	8 265	4 405	548 108
					0
0130001	Software	18 699	0	0	18 699

V.2. Komentář k přehledu majetku a jeho zařazení

Účet 021 0101 – Bytové domy a bytové jednotky

Počáteční stav	0 tis. Kč
Konečný zůstatek	0 tis. Kč

Účet 021 0201 – Budovy pro službu obyvatelstva

Počáteční stav	607 650 tis. Kč
Zařazeno: TZ Pavilon infekční Kyjov	37 tis. Kč
TZ Budova OOP Veselí nad Mor.	28 088 tis. Kč
TZ Pavilon Porod. Gyn. Kyjov	407 tis. Kč
TZ Pavilon Porod. Gyn. Kyjov	493 tis. Kč
TZ Budova Nerv. nukleární med.	366 tis. Kč
Celkem	29 391 tis. Kč
Vyřazeno: 1x Snížení Pavilon Porod.Gyn.Kyjov	407 tis. Kč
Celkem	407 tis. Kč
Konečný zůstatek	636 634 tis. Kč

Účet 021 0301 – Jiné nebytové domy a nebytové jednotky

Počáteční stav	14 278 tis. Kč
Konečný zůstatek	14 278 tis. Kč

Účet 021 0401 – Komunikace a veřejné osvětlení

Počáteční stav	62 989 tis. Kč
Konečný zůstatek	62 989 tis. Kč

Účet 021 0501 – Jiné inženýrské sítě

Počáteční stav	11 693 tis. Kč
Zařazeno: 1x Areálové rozvody plynu	577 tis. Kč
Celkem	577 tis. Kč
Konečný zůstatek	12 270 tis. Kč

Účet 021 0601 – Ostatní stavby

Počáteční stav	87 450 tis. Kč
Zařazeno: TZ Budova varny, jídelny	361 tis. Kč
TZ Budova garáž Kyjov	8 603 tis. Kč
Celkem	8 964 tis. Kč
Vyřazeno: 1x Spalovna odpadků	409 tis. Kč
1x Sklad plechový	12 tis. Kč
Celkem	421 tis. Kč
Konečný zůstatek	95 993 tis. Kč

Účet 022 0001 – Dopravní prostředky

Počáteční stav	30 062 tis. Kč
Konečný zůstatek	30 062 tis. Kč

Účet 022 0002 – Dopravní prostředky-bezúplatný převod zřizovatelem (3 ks)

Počáteční stav	1 580 tis. Kč
Konečný zůstatek	1 580 tis. Kč

Účet 022 0003 – Dopravní prostředky-vlastní majetek

Počáteční stav	3 097 tis. Kč
Konečný zůstatek	3 097 tis. Kč

Účet 022 0101 – Energetické a hnací stroje

Počáteční stav	22 121 tis. Kč
Konečný zůstatek	22 121 tis. Kč

Účet 022 0201 – Inventář

Počáteční stav	2 061 tis. Kč
Vyřazeno: 1 x Digestoř	17 tis. Kč
1 x Televizní přijímač	12 tis. Kč
Celkem	29 tis. Kč
Konečný zůstatek	2 032 tis. Kč

Účet 022 0301 – Počítače, kancelářská technika

Počáteční stav	5 436 tis. Kč
Konečný zůstatek	5 436 tis. Kč

Účet 022 0303 – Počítače – vlastní majetek, dary

Počáteční stav	145 tis. Kč
Zařazeno: 1 x PC sestava	59 tis. Kč
Celkem	59 tis. Kč
Konečný zůstatek	204 tis. Kč

Účet 022 0401 – Pracovní stroje

Počáteční stav	14 316 tis. Kč
Zařazeno: 1 x TZ Zahradní traktor Stiga	120 tis. Kč
Celkem	120 tis. Kč
Vyřazeno: 1 x Pila okružní	30 tis. Kč
Celkem	30 tis. Kč
Konečný zůstatek	14 406 tis. Kč

Účet 022 0501 – Přístroje a zvláštní technická zařízení

Počáteční stav	32 194 tis. Kč
Zařazeno: 1 x Konvektomat	399 tis. Kč
1 x Elektrický kotel	172 tis. Kč
1 x Hydraulické čelo Zepro	156 tis. Kč
1 x Hydraulická plošina Zepro	154 tis. Kč
1 x Retranslační stanice	100 tis. Kč
1 x Klimatizační zařízení	92 tis. Kč
1 x Dorozumívací zařízení	81 tis. Kč
Celkem	1 154 tis. Kč
Vyřazeno: 1 x Plynový sporák	284 tis. Kč
1 x Psací stroj	12 tis. Kč
Celkem	296 tis. Kč
Konečný zůstatek	33 052 tis. Kč

Účet 022 0701 – Zdravotnické přístroje

Počáteční stav	424 459 tis. Kč
Zařazeno: 1 x Automatizovaný detekční systém	1 089 tis. Kč
1 x Centrifuga	86 tis. Kč
1 x Mikroskop	230 tis. Kč
3 x Monitor zakl. živ. funkcí	440 tis. Kč
2 x Mrazící box	310 tis. Kč
1 x Mycí a dezinfekční automat	134 tis. Kč
1 x Otoakustický přístroj	85 tis. Kč
1 x Parní sterilizátor	411 tis. Kč
1 x Plicní ventilátor	604 tis. Kč
1 x Podpěra ruky	48 tis. Kč
1 x Přenosné EKG	54 tis. Kč
1 x Přístroj Cobas	67 tis. Kč
1 x Přístroj pro dezinfekci nemocnic	70 tis. Kč
1 x Přístroj pro radiačně navigovanou chirurgii	558 tis. Kč
1 x Pultový mrazící box	80 tis. Kč
1 x Terapeutický ultrazvukový přístroj	85 tis. Kč
Celkem	4 351 tis. Kč
Vyřazeno: 1 x Kultivační přístroj	122 tis. Kč
1 x Plicní ventilátor	386 tis. Kč
1 x Erbokryo	176 tis. Kč
1 x Osciloskop	114 tis. Kč
2 x Optika	175 tis. Kč
1 x Televizní řetězec	47 tis. Kč
1 x Monitor zakl. živ. funkcí	147 tis. Kč
1 x Endoskopické instrumentarium	431 tis. Kč
1 x Monitor k lůžku	448 tis. Kč
1 x Centrální záznamové zařízení	1 059 tis. Kč
1 x Defibrilátor	75 tis. Kč
1 x EEG přístroj	223 tis. Kč
1 x Kolenní motorová dlaha	168 tis. Kč
1 x Laser	40 tis. Kč

1 x Pulsní oxymetr	65 tis. Kč
1 x Mrazící box	122 tis. Kč
2 x Zařízení dorozumívací	200 tis. Kč
1 x Měřič kontaminace	10 tis. Kč
1 x Rehabilitační lůžko	42 tis. Kč
Celkem	4 050 tis. Kč
Konečný zůstatek	424 760 tis. Kč

Účet 022 0703 – Zdravotnické přístroje – dary

Počáteční stav	8 777 tis. Kč
Zařazeno: 1 x Běžecový Kettler	47 tis. Kč
1 x Přenosný kardiolog. ultrazvuk	980 tis. Kč
2 x Přenosný ultrazvukový přístroj	981 tis. Kč
1 x Tlakový injektor	70 tis. Kč
1 x Ultrazvukový přístroj	503 tis. Kč
Celkem	2 581 tis. Kč
Konečný zůstatek	11 358 tis. Kč

Účet 013 0001 – Software

Počáteční stav	18 699 tis. Kč
Konečný zůstatek	18 699 tis. Kč

V.3. Přehled nakoupeného majetku a jeho zařazení v tis. Kč 1. 1. – 31. 12. 2021

Účet	Název	PS	Nákup	Zařazeno	KZ
0410201	Kybernetická bezpečnost	722	0	0	722
0420700	Zdravotnické přístroje	0	6 931	6 931	0
0420500	Počítače	0	59	59	0
0420071-0420126	Rekonstrukce	14 761	69 378	38 532	45 607
0420900	Ostatní majetek – klimat. jednotky	0	92	92	0
0420901	Ostatní majetek	0	1 462	1 462	0
0420600	Dopravní prostředky	0	120	120	0
Celkem		15 483	78 042	47 196	46 329

V.4. Komentář k přehledu nakoupeného majetku a jeho zařízení

Nedokončený dlouhodobý nehmotný majetek

Pořízeno: účet 0410201 Kybernetická bezp. zabezpeč.informační inf.

počáteční stav NDNM	722 tis. Kč
pořízeno NDNM	0 tis. Kč
zařazeno NDNM	0 tis. Kč
zůstatek	722 tis. Kč

Nedokončený dlouhodobý hmotný majetek

P ř í s t r o j e

Pořízeno: účet 042 0700 – zdravotnické přístroje

<i>Dodavatel</i>	<i>Název majetku</i>	<i>Částka</i>
BioVendor-Laboratorní medicína,a.s.	Kardiotokografy + centrální monitor	1 089 tis. Kč
Scholler Instruments,s.r.o.	Centrifuga Universal	86 tis. Kč
Olympus Czech Group s.r.o.	Mikroskop	230 tis. Kč
Medisap s.r.o.	Monitor zakl.živ.funkcí	440 tis. Kč
Trigon Plus spol.s.r.o.	Mrazící box	310 tis. Kč
Miele spol.s.r.o.	Mycí a dezinf. automat	134 tis. Kč
Widex Line spol.s.r.o.	Otoakustický přístroj	85 tis. Kč
Getinge Czech republic s.r.o.	Parní sterilizátor	411 tis. Kč
Medisap s.r.o.	Plicní ventilátor	604 tis. Kč
Hospimed spol.s.r.o.	Podpěra ruky	48 tis. Kč
Jaroslav Měchura	Přenosný EKG	54 tis. Kč
Roche s.r.o.	Přístroj Cobas	67 tis. Kč
Aptum a.s.	Přístroj pro dezinfekci nemocnic	70 tis. Kč
Canberra- Packard spol.s.r.o.	Přístroj pro radiačně navig. chirurgii	558 tis. Kč
Trigon Plus spol.s.r.o.	Pultový mrazící box	80 tis. Kč
Jaroslav Měchura	Terapeutický ultrazvuk. přístroj	85 tis. Kč
Jaroslav Měchura	Běžecký Kettler	47 tis. Kč
Electric medical service s.r.o.	Přenosný kardio. ultrazvuk. přístroj	980 tis. Kč
Nadace Andělína	Přenosný ultrazvuk. přístroj	993 tis. Kč
Nadace Socrates	Přenosný ultrazvuk. přístroj	490 tis. Kč
Edomed a.s.	Tlakový injektor kontrast. látky	70 tis. Kč
Celkem		6 931 tis. Kč

Rekapitulace přístrojů:

(účet 0420700)

počáteční stav	0 tis. Kč
pořízeno	6 931 tis. Kč
zařazeno	6 931 tis. Kč
zůstatek	0 tis. Kč

Počítače

Pořízeno: účet 042 0500 – Počítače

<i>Dodavatel</i>	<i>Název majetku</i>	<i>Částka</i>
CZC,cz s.r.o.	PC sestava	59 tis. Kč
Celkem		59 tis. Kč

Rekapitulace přístrojů:

(účet 0420500)

počáteční stav	0 tis. Kč
pořízeno	59 tis. Kč
zařazeno	59 tis. Kč
zůstatek	0 tis. Kč

Dopravní prostředky:

Pořízeno: účet 042 0600 – Dopravní prostředky

<i>Dodavatel</i>	<i>Název majetku</i>	<i>Částka</i>
Žižka RaF s.r.o.	Kabina Park	120 tis. Kč
Celkem		120 tis. Kč

Rekapitulace přístrojů:

(účet 0420600)

počáteční stav	0 tis. Kč
pořízeno	120 tis. Kč
zařazeno	120 tis. Kč
zůstatek	0 tis. Kč

Ostatní majetek:

Pořízeno: účet 042 0900 Ostatní majetek – Klimatizační jednotky

<i>Dodavatel</i>	<i>Název majetku</i>	<i>Částka</i>
Martin Zbořil	Klimatizační zařízení	92 tis. Kč
Celkem		92 tis. Kč

Rekapitulace přístrojů:

(účet 042090000)

počáteční stav	0 tis. Kč
pořízeno	92 tis. Kč
zařazeno	92 tis. Kč
zůstatek	0 tis. Kč

Ostatní majetek:

Pořízeno: účet 042 0901 Ostatní majetek

<i>Dodavatel</i>	<i>Název majetku</i>	<i>Částka</i>
Luděk Urban- Saturn	Dorozumívací zařízení	82 tis. Kč
RCS Brno- Radiostanice cz a.s.	Retranslační stanice	100 tis. Kč
Elektroinstal NR. s.r.o.	TZ- Budova varny, jídelny	362 tis. Kč
Pony Car s.r.o.	Hydraulická plošina Zepro	154 tis. Kč
Skylift s.r.o.	TZ Budova infekční Kyjov	37 tis. Kč
Petr Hruža- Chevron Gastro	Elektrický konvektomat	399 tis. Kč
Unis – Jakos s.r.o.	Elektrický varný kotel	172 tis. Kč
Pony Car s.r.o.	Hydraulické čelo Zepro	156 tis. Kč
Celkem		1 462 tis. Kč

Rekapitulace přístrojů:

(účet 0420901)

počáteční stav	0 tis. Kč
pořízeno	1 462 tis. Kč
zařazeno	1 462 tis. Kč
zůstatek	0 tis. Kč

Rekonstrukce

Rekonstrukce (účet 042 0071 – 042 0126)

počáteční stav	14 761 tis. Kč
rekonstrukce v r. 2021	69 378 tis. Kč
zařazeno v r. 2021	38 532 tis. Kč
zůstává do roku 2022	45 607 tis. Kč

REKONSTRUKCE

Účet	Název	PS	Rekonstrukce v roce 2021 (v tis. Kč)	Zařazeno (v tis. Kč)	Zůstává do roku 2022 (v tis. Kč)
0420071	Technické zhodnocení -optic. Kabely	1	0	0	1
0420072	Úpravy provozu ORL - op.trakt	96	0	0	96
0420073	Zateplení a výměna oken pav.OOP Veselí	637	27 451	28 088	0
0420074	Přístavba budovy B- pracoviště	345	0	0	345
0420075	Stavební úpravy 2NP budovy D ins.pokoj	54	0	0	54
0420076	pav P-efek.hosp.s dešťovými vodami	0	166	0	166
0420077	pav B-efek.hosp.s dešťovými vodami	0	116	0	116
0420078	pav H-efek.hosp.s dešťovými vodami	0	103	0	103
0420079	Potrubní pošta	95	0	0	95
0420080	Zateplení a výměna oken pav. Varna, jidel	0	555	0	555
0420081	Urgentní příjem	378	30	0	408
0420083	Rekonstrukce gyn. pavilonu	8 221	0	0	8 221
0420084	Solární ohřev vody	22	0	0	22
0420085	HÚ tech.pro přípr. tepé vody vč sysMaR	0	508	0	508
0420087	Rozšíření neurolog.odd. o lůžk.pokoje	348	0	0	348
0420090	Stavební úpravy části nervového odd.	610	0	0	610
0420091	Kantýna Nemocnice Kyjov	58	0	0	58
0420098	Stavební úpravy dětského odd.	129	0	0	129
0420099	Stavební úpravy - přesun úst.léčárny	294	0	0	294
0420100	Výměna části venkovního rozvodu plynu	0	577	577	0
0420102	Přesun skladu MTZ	589	0	0	589
0420104	Odstranění HS výtahu v pav B nukl. med	0	366	366	0
0420106	Stavební úpravy ARO	157	22	0	179
0420107	Energetické úspory v byt. domě	620	7 147	0	7 767
042010702	Energetické úspory v byt. domě- nezp	0	5 051	0	5 051
0420108	Stavební úpravy transfúzního odd.	70	0	0	70
0420109	Psychiatrický pavilon	118	0	0	118
0420115	Zateplení a výměna oken infekčního odd.	530	18 116	0	18 646
0420117	Úprava vnitroareálových komunikací NK	474	77	0	551
0420119	Zateplení a výměna oken budovy dopravy	409	8 193	8 602	0
0420120	Rekonstrukce gyn. pavilonu	9	1	0	10
0420121	Úprava stravovacího systému	85	0	0	85
0420122	Oplocení areálu Nemocnice Kyjov	79	0	0	79
0420124	Odstr. hav. stavu 2ks výtahu na porod.	0	899	899	0
0420126	Chlazení prostro 2.NP-4.NP paviklonu	333	0	0	333
Celkem		14 761	69 378	38 532	45 607

V.5. Přehled drobného dlouhodobého majetku a jeho zařazení – 1. 1. – 31. 12. 2021

Účet	Název	PS	Zařazeno	Vyřazeno	KZ
280 011	Nábytek, byt.doplňky	29 052	1 390	374	30 068
280 021	Zdravotní nástroje a přístroje	19 704	3 282	403	22 583
280 022	Bezúplatný převod maj. zřizovatelem	217	0	0	217
280 031	Hospodářské potřeby	350	0	8	342
280 033	Vlastní majetek - dary, nábytek	516	138	0	654
280 041	Kuchyňské potřeby	143	0	3	140
280 043	Vlastní majetek - zdrav. nástr. a přístr.	797	18	12	803
280 051	Ostatní DDHM	14 760	1 012	303	15 469
280 053	Vlastní majetek - ostatní DDHM	553	107	5	655
280 061	DDHM výpočetní technika	14 562	1 063	0	15 625
280 063	Vlastní majetek - výpočetní technika	221	15	8	228
280 091	Ostatní DDHM	378	0	38	340
280 101	Osobní automobil po leasingu	1	0	0	1
280 501	DDHM Veselí n. Mor.	261	0	62	199
280 601	DDHM Veselí n. Mor.	98	0	5	93
280 701	DDHM sklad zdrav.zab.	21	0	0	21
Celkem		81 634	7 025	1 221	87 438
180 011	Drobný nehmot.majetek	793	0	0	793
Celkem		793	0	0	793
Účty celkem		82 427	7 025	1 221	88 231

V.6. Komentář k přehledu drobného dlouhodobého majetku, jeho zařazení a vyřazení k 31. 12. 2021 (v tis. Kč)

Zařazeno	Cena	Vyřazeno	Cena
<i>0280 011 – Nábytek, bytové doplňky</i>			
Čelní světlo	35	Koberec	3
Dvojskříň	291	Křeslo klozetové	7
Kartotéka	24	Lístkovnice	19
Koberec	35	Křeslo ohybné	7
Kontejner	81	Lůžko vyšetřovací	13
Křeslo klozetové	8	Postel polohovací	17
Kuchyňská linka	88	Kartotéka	7
Lehátko elektrické	78	Regál	3
Lékařská židle oper.	39	Sedací souprava	64
Noční stolek	36	Skartovací stroj	4
Pohovka	20	Skříň	39
Pracovní deska	11	Skříň kartoteční	33
Regál policový	13	Skříň šatní	24
Sedací souprava	6	Stůl	44
Sestava skříní	17	Trojlavice	16
Skříň	199	Zástěna	4
Skříň kartoteční	23	Židle kancelářská	70
Světlík	4		
Zástěna teleskopická	8		
Stůl	72		
Židle kancelářská	216		
Stolička laboratorní	86		
<i>Celkem</i>	<i>1390</i>		<i>374</i>
<i>0280 021 – Zdravotní nástroje a přístroje</i>			
Antidekubitní matrace	324	Antidekubitní matrace	42
Aplikátor BTL- kalhoty	24	Ambu vak	36
Bifázický defibrilátor	80	Chrániče na sluchátka	32
Čtečka Motorola	5	Aplikátor BTL- kalhoty	21
Dávkovač lineární	1535	Automat. pipeta	5
Dynamometr	7	Biosynchron	40
Holter krevního tlaku	79	Centrifuga	40
Infuzní pumpa	636	Injekční dávkovač	59
Kapnograf	40	Hnízdo topné	5
Laryngoskop	12	Kalhoty návlek	6
Měřič radiace	31	Kazeta standart	21
Mini centrifuga	5	Lékařský kufr	20
Monitor zákl. živ. funkcí	155	Negatoskop	9
Nebulizátor tepelný	50	Odsávačka Miniaspir	4
Oftalmoskop	27	Otoskop	14
Počítač	61	Pipeta krokovací	8
Přístroj na mastičky	25	Přístroj kys. dýchací	4

Pulsní oxymetr	13	Redukční ventil	7
Skříň šatní	7	Zástěra olověná	30
Sušárna laboratorní	31		
Světelný zdroj	11		
Světlo čelní	37		
Trenažér elipsovité	26		
Ultrazvuková sonda	31		
Vakuová jednotka	18		
Vyšetřovací lampa	12		
Celkem	3282		403
0280 022 – Bezúplatný převod maj. zřizovatelem			
	0		0
Celkem	0		0
0280 031 – Hospodářské potřeby			
	0	Vrtačka	8
Celkem	0		8
0280 033 – Majetek , nábytek			
Křeslo	45		
Lavice	41		
Skříň	6		
Stůl	3		
Židle kancelářská	43		
Celkem	138		0
0280 041 – Kuchyňské potřeby			
	0	Mikrovlonná trouba	3
Celkem	0		3
0280 043 – Vlastní majetek – zdrav. nástr. a přístroje			
Cheiroskop	18	Oxymetr	12
Celkem	18		12
0280 051 – Ostatní DDHM			
Chladnička	86	Bruska	5
Bruska	4	Chladnička	48
Čistička vzduchu	7	Klimatizace	39
Čtečka Motorola	46	Kopírka	40

Digestoř do kuchyně	39	Měřicí přístroj	5
Kalhoty pro lymfa. Masáž	24	Mobilní telefon	15
Kávovar DeLonghi	8	Rotoped elypsový	9
Kladivo Bosch	5	Satelit	6
Kleště lisovací	3	Stroj kancel.přací	10
Klimatizace	239	Televizor	25
Lednice	48	Telefon	25
Lékařská taška	3	Třídíčka a počítačka mincí	12
Měřicí přístroj	30	Vazač kroužkový	5
Ohříváč TUV	26	Vozík	8
Ovladač dálkový	4	Vrtačka	8
Protizávaží	18	Zástěra RTG	7
Telefonní přístroj	8	Chladnička	14
Televizor	98	Čistička vzduchu	8
Trezor	9	Měřicí přístroj	6
Třídíčka a počítačka mincí	9	Vyhřívací deska	8
Váha kuchyňská	6		
Vakuová jednotka	17		
Vozík instrumentální	47		
Vozík invalidní	33		
Vozík plošinový	8		
Vozík úklidový	36		
Vozík nerez	35		
Vozík pro lež. pacienty	31		
Vrtačka	13		
Výrobník horké vody	30		
Vysavač	4		
Zástěra RTG	18		
Změkčovač vody	11		
Mobilní telefon	9		
Celkem	1012		303
0280 053 – Vlastní majetek – ostatní DDHM			
Chladnička	28	Televizor	5
Kávovar DeLonghi	73		
Stroj vázací	6		
Celkem	107		5
0280 061 – DDHM výpočetní technika			
Baterie	25		
Monitor	52		
Notebook	28		
PC-Dell Optiplex	804		
Tiskárna	154		

Celkem	1063		0
0280 063 – Vlastní majetek- výpočetní technika			
Tiskárna	15	iPad mini	8
Celkem	15		8
0280 091 – Ostatní DDHM			
	0	Chladnička	15
		Lůžko resuscitační	6
		Pilka na sádro	6
		Stroj šicí	4
		Vrtačka	7
Celkem	0		38
0280 101 – Osobní auto po leasingu			
Celkem	0		0
0280 501 – DDHM Veselí nad Moravou			
	0	Skříň třídílná	3
		Biolampa	19
		Koberec	11
		Kontejner	8
		Skříň šatní	13
		Stůl psací kancel.	4
		Židle otáčecí	4
Celkem	0		62
0280 601 - DDHM Veselí nad Moravou –předán MÚ			
	0	Stůl masážní	5
Celkem	0		5
0280 701 – DDHM sklad zdrav. Zab.			
	0		0
Celkem	0		0
0180 011 – Drobný nehmot. majetek			
Celkem	0		0

V.7. Přehled nájemních smluv

Seznam platných nájemních smluv k datu 31. 12. 2021

Poř. číslo	Smluvní partner	Druh smlouvy	Platnost smlouvy
1.	České radiokomunikace a.s.	Nájemní smlouva - vysílač	neurčito
2.	Gajdošíková Ilona	Smlouva o nájmu nebytových prostor	neurčito
3.	Gajdošíková Kateřina	Smlouva o nájmu nebytových prostor	neurčito
4.	GTS Novera a.s.	Nájemní smlouva - budova	neurčito
5.	Jihomoravská plynárenská a.s.	Nájemní smlouva - pozemek	31.12.2099
6.	Ordinace klinické psychologie Profero	Smlouva o nájmu nebytových prostor	neurčito
7.	Soukopová Vendula	Smlouva o nájmu nebytových prostor	neurčito
8.	Teplárna Kyjov a.s.	Smlouva o nájmu pozemku	neurčito
9.	Teplárna Kyjov a.s.	Smlouva o nájmu pozemku	neurčito
10.	Ladislav Krakovič	Smlouva o nájmu prostor sloužících k podnikání	neurčito

VI. Přehled o tvorbě a čerpání peněžních fondů Nemocnice Kyjov k 31. 12. 2021, v tis. Kč

	stav k 1.1.	tvorba		čerpání			stav k 31.12.2021	bankovní krytí	
			plán	skutečnost		plán			skutečnost
		příděl z odpisů z DHM a DNM	39 925	27 315	pořízení dlouhodobého majetku	70 549	10 576		
		inv. dotace z rozpočtu zřizovatele	278 497	55 619	úhrada investičních úvěrů nebo půjček	39 877			
		inv. příspěvky ze státních fondů	60 462	8 487	rekonstrukce a modernizace (technické zhodnocení)	236 227	59 566		
		výnos z prodeje DHM (vlastního)			údržba a opravy majetku				
		převod z fondu rezervního		126	odvod do rozpočtu zřizovatele				
		dary a příspěvky od jiných subjektů	0	0	vratky do rozpočtu zřizovatele		605		
					jiné použití				
Fond investic	27 704	celkem tvorba	378 884	91 547	celkem čerpání	346 653	70 747	48 504	
								48 206	
	stav k 1.1.	tvorba		čerpání			stav k 31.12.2021	bankovní krytí	
			plán	skutečnost		plán	skutečnost		
		příděl ze zlepš. výsl. hospod.		0	další rozvoj své činnosti				
		převod nespotřebované dotace kryté z rozpočtu EU, a z fin.mechanismu EHP, Norska a z progr. švýcarsko-české spolupráce dle § 28 odst. 3 zák. č. 250/2000 Sb.			časové překlenutí dočasného nesouladu mezi výnosy a náklady				
						úhrada případných sankcí			
						úhrada ztráty za předchozí léta			
						převod do fondu investičního		126	
		peněžní dary	6 000	7 518	použití peněžních darů	6 000	6 908		
					čerpání nespotřebované dotace dle § 28 odst. 3 zák. č. 250/2000 Sb.				

Fond rezervní	1 477	celkem tvorba	6 000	7 518	celkem čerpání	6000	7 034	1 961	8 378
	stav k 1.1.	tvorba			čerpání			stav k 31.12.2021	bankovní krytí
			plán	skutečnost		plán	skutečnost		
		příděl ze zlepš. výsl. hospod.			odměny zaměstnancům				
		ostatní			překročení prostředků na platy				
Fond odměn		celkem tvorba	0	0	celkem čerpání	0	0	0	0
	stav k 1.1.	tvorba			čerpání			stav k 31.12.2021	bankovní krytí
			plán	skutečnost		plán	skutečnost		
		příděl do fondu na vrub nákl.	11 753	10 463	pořízení DHM				
	peněžní dary			úhrada potřeb zaměstnanců	11 050	9 774			
				z toho záv. stravování	850	493			
	jiná tvorba			jiné použití					
FKSP	11 567	celkem tvorba	11 753	10 463	celkem čerpání	11 050	9 774	12 256	10 648

VI.1. Příloha k Přehledu o tvorbě a čerpání peněžních fondů k 31. 12. 2021

416 – Fond reprodukce majetku

Stav k 1.1.2021 **27 704 tis.Kč**

Tvorba:

Příděl z odpisů

Odpisy DNHM a DHM 27 315 tis.Kč

Investiční příspěvek z JMK

IP zateplení a výměna oken OOP Veselí n.Moravou 20 247 tis.Kč

IP zateplení a výměna oken budova dopravy 7 117 tis.Kč

IP zateplení a výměna oken infekční pavilon 15 407 tis.Kč

odstranění HS výtahu v pav. Nuklární medicíny 375 tis.Kč

energetické úspory v bytovém domě 11 980 tis.Kč

odstranění HS výtahu na gyn-por. pav. E 493 tis.Kč

Součet IP **55 619 tis.Kč**

IP ze státních fondů **8 487 tis.Kč**

IP zateplení a výměna oken OOP Veselí n.Moravou 7 117 tis.Kč

IP zateplení a výměna oken budova dopravy 1 370 tis.Kč

Převod z rezervního fondu **126 tis.Kč**

Dary – obcí **0 tis.Kč**

Celkem tvorba: **91 547 tis.Kč**

Čerpání: **6 137 tis.Kč**

hardware pro AZD 241 tis.Kč

notebook 65 tis.Kč

přístroj pro kvantifikaci výsledků 266 tis.Kč

mikrochirurgický systém 346 tis.Kč

PCR BOX 56 tis.Kč

dorozumívací zařízení 114 tis.Kč

AIRVO 2 - 3 ks 459 tis.Kč

parní sterilizátor 411 tis.Kč

opěrka ruky 48 tis.Kč

oper.neuromonitoring 145 tis.Kč

mrazicí box 145 tis.Kč

mrazicí box pro vakcíny 165 tis.Kč

terapeutický UZV přístroj 85 tis.Kč

přístroj pro měření otoakustických emisí 85 tis.Kč

nářezový stroj 159 tis.Kč

čističe vzduchu	97 tis.Kč
dorozumivací zařízení	82 tis.Kč
retransakční stanice	100 tis.Kč
klimatizační jednotka	92 tis.Kč
odkup analyzátoru	66 tis.Kč
plicní ventilátor	604 tis.Kč
mycí a dezinf.automat	134 tis.Kč
MONITOR ŽIVOTNÍCH FUNKCÍ	147 tis.Kč
tech.zhodnocení výtahu Infek.oddělení	6 tis.Kč
přístroj pro dezinfikaci prostor	70 tis.Kč
automat.detek.systém	78 tis.Kč
navýšení kapacity elektro na doplnění techn.gastro budovy "N"	362 tis.Kč
hydraul.plošina	153 tis.Kč
techn.zhodnocení výtahu	31 tis.Kč
traktor - kabina	120 tis.Kč
pultový mrazicí box	80 tis.Kč
stolní nechlazená centrifuga	85 tis.Kč
parní sterilizátor	411 tis.Kč
elek.konvektromat	399 tis.Kč
mikroskop	230 tis.Kč

Z IP JMK	3 103 tis.Kč
traktor	186 tis.Kč
digit.pojízdný přístroj RDG – vratka	179 tis.Kč
minim.výskytu bakterie legionella	942 tis.Kč
minim.výskytu bakterie legionella-vratka	146 tis.Kč
spektrometr	189 tis.Kč
neuromonitoring	450 tis.Kč
automat. detek.systém	1 011 tis.Kč

Z darů	1 661 tis.Kč
AIRVO 2 - 3 ks	459 tis.Kč
přenosný kardiolog. UZV přístroj	980 tis.Kč
lymfatický přístroj	116 tis.Kč
běžecový pás	47 tis.Kč
PC sestava	59 tis.Kč

Rekonstrukce a modernizace (z vlastních zdrojů)	3 112 tis.Kč
Zateplení a výměna oken - OOP Veselí n.M.	200 tis.Kč
Zateplení a výměna oken infekčního pavilonu	-500 tis.Kč
zateplení budovy varny	555 tis.Kč

stavební úpravy ARO	22 tis.Kč
úprava vnitroareálových komunikací	76 tis.Kč
pav.H - hospod. S dešťovou vodou - správní poplatek	103 tis.Kč
pav.B - hospod. S dešťovou vodou - správní poplatek	116 tis.Kč
pav.P - hospod. S dešťovou vodou - správní poplatek	166 tis.Kč
rekonstrukce gyn. pav.	1 tis.Kč
odst.HS venkovního rozvodu plynu	110 tis.Kč
urgentní příjem	30 tis.Kč
energetické úspory v bytovém domě - nezpůsobilé výdaje	1880 tis.Kč
Hů teplé vody na dětském pav. F	253 tis.Kč
výměna části venkovního potrubí rozvodu plynu	100 tis.Kč

Rekonstrukce a modernizace z investičního příspěvku JMK	56 734 tis.Kč
posílení výkonu trafostanice - vratka	168 tis.Kč
výtah budovy K - vratka	48 tis.Kč
odstranění HS střechy MTZ a VL - vratka	64 tis.Kč
Zateplení a výměna oken - OOP Veselí n.M. (+OPŽP)	27 252 tis.Kč
Zateplení a výměna oken infekčního pavilonu (+OPŽP)	16 903 tis.Kč
Zateplení a výměna oken budovy dopravy (+OPŽP)	8 194 tis.Kč
odstranění HS výtahu na gyn-por. pav. E	493 tis.Kč
energetické úspory v bytovém domě - způsobilé výdaje	3 549 tis.Kč
odstranění HS výtahu v pav. Nuklární medicíny	63 tis.Kč

Z úvěrů a půjček **0 tis.Kč**

Celkem čerpání **70 747 tis.Kč**

Stav k 31.12.2021 **48 504 tis.Kč**

Stav krytí fondu investic (na účtu 241 0416) k 31.12.2021 činí 48 206 tis. Kč.

414 – Fond rezervní

Stav k 1. 1. 2021 **1 477 tis.Kč**

Tvorba:

Z darů od fyzických a právnických osob	7 518 tis.Kč
Ze zlepšeného VH	0 tis.Kč
Celkem tvorba	7 518 tis.Kč

Čerpání:	
Použití pro potřeby oddělení	6 908 tis.Kč
Převod do fondu investic	126 tis.Kč
Celkem čerpání	7 034 tis.Kč

Stav k 31.12.2021 **1 961 tis.Kč**

Rezervní fond je kryt běžným účtem.

411 – Fond odměn není v Nemocnici Kyjov tvořen.

412 – Fond FKSP

Stav k 1.1.2021 **11 567 tis.Kč**

Příděl do fondu: **10 463 tis.Kč**

Čerpání: na úhradu potřeb zaměstnanců **9 774 tis.Kč**

Z toho:

Príspevek na závodní stravování	493 tis.Kč
Rekreace a zájezdy	3 303 tis.Kč
Kultura, tělovýchova, sport	359 tis.Kč
Dary, životní jubilea	682 tis.Kč
Príspevek na knihy do lék.knihovny	3 tis.Kč
Príspevek na penzijní připojištění	1 840 tis.Kč
Dary nepeněžní	194 tis.Kč
Občerstvení, den dětí, důchodci	0 tis.Kč
Príspevek na vitamíny, očkování	2 722 tis.Kč
Príspevek na rehabilitaci	178 tis.Kč

Čerpání fondu FKSP probíhá v souladu s kolektivní smlouvou uzavřenou mezi nemocnicí a odborovými organizacemi.

Stav k 31.12.2021 **12 256 tis.Kč**

Stav krytí - účet 243 0010 FKSP k 31.12.2021 činí 10 648 tis. Kč.

VII. Informace o výsledku inventarizace majetku a závazků

VII.1. Inventarizace majetku a závazků

Směrnice upravující inventarizaci majetku a závazků v souladu s ustanovením zákona č. 563/1991 Sb., o účetnictví, ve znění pozdějších předpisů, a vyhlášky č. 410/2009 Sb., kterou se provádějí některá ustanovení výše uvedeného zákona, pro některé vybrané účetní jednotky, vyhláškou č. 270/2010 Sb., o inventarizaci majetku a závazků a Českými účetními standardy pro některé vybrané účetní jednotky, které vedou účetnictví podle vyhlášky č. 410/2009 Sb .

Vymezení a rozsah inventarizace

Inventarizací se zjišťuje skutečný stav veškerého majetku a závazků a ověřuje se, zda zjištěný skutečný stav odpovídá stavu majetku a závazků v účetnictví nebo zda vznikly zúčtovatelné rozdíly. Mimo porovnání se stavem v účetnictví, je nutné provést zjištění technického stavu, zajištění majetku proti odcizení a poškození, případně jeho nadbytečnosti.

Obecně se inventarizace provádí ke dni řádné účetní závěrky.

Nemocnice Kyjov sestavila na rok 2021 Plán inventur s termíny provedení inventarizace.

Seznámení a proškolení inventarizačních komisí bylo provedeno vždy před zahájením inventarizace.

Zahájení fyzické inventarizace dne: 1.10.2021

Zahájení dokladové inventarizace dne: 1.1.2022

Ukončení fyzické inventarizace dne: 31.12.2021

Ukončení dokladové inventarizace dne: 31.1.2021

Vyhotovení a předání zpracovaných inventurních soupisů ústřední inventarizační komisi nebo pracovníkovi odpovědnému za provedení inventarizací do: 31.1.2022

Pracovníci odpovědní za svěřený majetek předají předsedovi příslušné komise, nebo jím pověřeným pracovníkem, veškerou dokumentaci týkající se stavu či pohybu majetku, které nebyly předány k zaúčtování, a podepsané písemné prohlášení, že inventarizace proběhla za jejich přítomnosti a že veškeré doklady byly předány k zúčtování před zahájením inventury a žádné doklady ani informace o majetku nebyly zatajeny do: 31.1.2022

ÚIK vyhotoví na základě inventurních soupisů, nebo inventurních zápisů, zpracovaných dílčími inventarizačními komisemi závěrečnou inventarizační zprávu o provedené inventarizaci v termínu do: 31.1.2022

Podání návrhu na vypořádání zúčtovatelných rozdílů do: 31.1.2022

Vyúčtování zúčtovatelných rozdílů do: 31.1.2022

Předsedové DIK předloží ÚIK návrhy na vyřazení včetně návrhů na likvidaci inventarizovaného majetku spolu s inventurními soupisy do: 31.1.2022

VII.2. Fyzická inventura

Zjišťuje se skutečný stav majetku hmotné povahy, nebo i nehmotné povahy, pokud to jejich stav dovoluje. Fyzické inventuře podléhá hlavně hmotný majetek, zboží, materiál, hotovost v pokladně a ceniny, majetek vedený v podrozvahové evidenci.

Skutečný stav se zjišťuje měřením, vážením, počítáním.

U zásob materiálu, neotevřených a nepoškozených v původních obalech, se jejich skutečné množství může výjimečně zjišťovat podle údajů na obalech.

Finanční účtárnou jsou vytisknuty inventurní soupisy ve 2 vyhotoveních.

Předseda inventarizační komise spolu s pracovníkem odpovídajícím za přidělený inventář, provádí: fyzickou inventuru, kde zejména kontroluje název inventáře, inventarizační číslo, počet ks a ostatní údaje s tištěnou sestavou a na závěr provede celkové odsouhlasení, popř. Zapiše zjištěné rozdíly.

Inventuru výpočetní techniky (počítačů, tiskáren apod.) včetně celkového odsouhlasení počtu v nemocnici, provádí programátor se svými pracovníky pracujícími na úseku OIIT a pracovníky odpovědnými za inventář na oddělení.

Při inventuře materiálových zásob ve skladech, jsou vytištěny sestavy v hlavním skladu a inv. komise provádí odsouhlasení zásob přepočítáváním jednotlivých položek a skupin a následně odsouhlasí zjištěný stav se sestavami.

Při inventuře zásob, zboží, léků, ZM a ZP používá komise k inventuře elektronický snímač, za pomoci kterého provádí inventuru a odsouhlasuje zjištěný stav s inventurním soupisem předloženým pracovníky lékárny. Následně přepočítá, převáží a přeměří veškerý inventarizovaný majetek a odsouhlasí celkový zjištěný stav s korunovou kontrolou (soupis o pohybech zboží v jednotlivých skladech).

Na úseku Lékárny pro veřejnost I byl zjištěn rozdíl ve výši 1.540,83 Kč, který byl v rámci normy nezaviněných ztrát zaúčtován dokladem VEL002592021 30.11.2021 dle Směrnice pro vedení účetnictví veřejné lékárny SM/EKO – 7 k 31. 12. 2021.

Na úseku Lékárny pro veřejnost II byl zjištěn rozdíl ve výši 311,45 Kč, který byl v rámci normy nezaviněných ztrát zaúčtován dokladem VEL002592021 30.11.2021 dle Směrnice pro vedení účetnictví veřejné lékárny SM/EKO – 7 k 31. 12. 2021.

Rozdíl za rok 2021 zjištěný při inventuře v ústavní lékárně byl ve výši 0 Kč a bylo postupováno dle Směrnice pro vedení účetnictví SM/EKO – 1 k 31.12.2021.

Inventarizační zpráva obsahuje informace, které byly zjištěny v průběhu inventarizace (doplnění zápůjčních protokolů, převody majetku zjištěných v průběhu inventarizace).

Po provedení fyzické inventury byl každou dílčí komisí vypracován inventurní soupis, který obsahuje:

inventurní soupis ke dni, způsob provedení, zahájení a ukončení inventarizace, účet, název účtu, inventurní stav, účetní stav, rozdíl, počet příloh, vyčíslení zúčtovatelných rozdílů, příčiny vzniku rozdílů, návrh na vypořádání rozdílů, závažná zjištění, návrh na likvidaci opotřebovaného majetku (u inventury majetku), datum vyhotovení soupisu, předseda komise, členové komise, podpisy hmotně odpovědných osob u účtů 112, 132, 261, osoby odpovědné za provedení inventur a inventarizace, osoby za zjištěné údaje, likvidační komise, datum vyhotovení.

Ke každému inventurnímu soupisu je přiložen zápis z instruktáže členů inventarizačních komisí.

Dále se členové IK zavazují k mlčenlivosti o průběhu inventarizace a jejich výsledcích.

Nemocnice Kyjov provádí v měsíci srpnu a září vždy předběžnou inventuru, kterou si provádí pracovníci odpovědní za svěřené úseky sami a pak v následujících měsících provádí inventuru

pověřená pracovnice vedením majetku v nemocnici s pracovníky odpovědnými za svěřený inventurní úsek. Proto nedochází již k inv. rozdílům a inventarizace probíhá rychleji. Inventura majetku v roce 2021 byla provedena pracovníci operativní evidence a odpovědných pracovníků jednotlivých úseků se čtečkou čárového kódu v období říjen až prosinec 2021. Majetek byl na úseku operativní evidence načten a předán i se čtečkou na příslušná oddělení. Pracovnice zodpovědná za majetek nemocnice provedla sejmutí štítků s čárovým kódem pomocí čtečky a předala zpátky pracovníci operativní evidence, která zpracovala tuto inventuru do účetnictví.

Tento způsob inventury se v nemocnici velmi osvědčil. Nemocnice vlastní 2 ks čteček a s tímto počtem je prováděna inventura u 153 úseků.

Inventarizační zprávu o průběhu a výsledku inventarizace vyhotovuje vedoucí účetní jednotky po ukončení inventur.

Součástí inventarizační zprávy jsou:

- přehledy majetku a závazků podléhajících inventarizaci
- inventurní soupisy fyzické i dokladové inventury
- inventurní závěry
- zjištěné zúčtovatelné a inventarizační rozdíly
- nedostatky a závady zjištěné při inventarizaci

Výsledek inventarizace a způsob vypořádání zúčtovaných rozdílů je schválen ředitelem nemocnice. Kopie inventurních sestav (fyzické odsouhlasení) jsou založeny u odpovědného pracovníka na oddělení operativní evidence. Originál inventurních sestav je založen u inventurních soupisů daného roku.

VII.3. Dokladová inventura

Dokladovou inventurou se zjišťují stavy majetku a závazků v případech, kdy povaha předmětu neumožňuje provést fyzickou inventuru (např. pohledávky a závazky).

Podstata dokladové inventury spočívá v tom, že se skutečný stav příslušného druhu majetku a závazků zjišťuje, ověřuje a prokazuje jen pomocí různých písemností, tzn. porovnáním účetního stavu účtů s doklady (např. závazky a pohledávky).

Dokladovou inventuru provádí v nemocnici pracovnice FÚ dle pracovní náplně.

Vedoucí účtárny vytiskne inventurní soupis obrátové předvahy k 31. 12. a jednotliví pracovníci FÚ k zůstatkům jednotlivých účtů provedou dokladovou inventarizaci písemnou formou. Zůstatky jednotlivých účtů jsou doloženy příslušnými doklady.

Ke každému účtu je doložen inventurní seznam účtu s rozpisem jednotlivých položek a odsouhlasen zůstatek k 31.12.2021.

Na závěr je vypracována inventarizační zpráva k 31.12.2021.

➤ Inventura dlouhodobého nehmotného majetku

Inventura u tohoto majetku je prováděna k 31. 12. dokladovou inventurou. Přihlíží se k funkčnosti programů užívaných v nemocničním systému.

Odpovídá: programátor

Provádí: pracovnice finanční účtárny ve spolupráci s programátorem

➤ **Inventura pozemků**

Skutečný stav se zjišťuje fyzickou inventurou a to zda má účetní jednotka evidenci pozemků v souladu s evidencí katastru nemovitostí vedenou na listu vlastnictví. K inventuře se dokládá výpis z katastru nemovitostí.

Provádí: provozní náměstek ve spolupráci se správcem nemocnice

➤ **Inventura nedokončeného dlouhodobého hmotného majetku**

Stav NDHM se při inventuře odsouhlasuje se zůstatkem účtu 042 – Pořízení dlouhodobého majetku k datu provádění inventury. Tento zůstatek se ověřuje především dokladovou inventurou a to na podkladě faktur dodavatelů za dlouhodobý hmotný majetek.

Odpovídá: pracovnice FÚ a vedoucí investičního úseku

➤ **Inventura materiálu**

U účtu 111 - pořízení materiálu, 112 – materiál na skladě, 131, 132 – zboží se dokladovou inventurou provádí odsouhlasení stavu účtů ve skladech se stavy účtů v účetnictví.

Odpovídá: pracovnice FÚ účtující o zásobách

➤ **Inventura bankovních účtů**

Inventura bankovních účtů spočívá v dokladové kontrole zůstatku příslušných bankovních účtů v účetnictví se zůstatky bankovních výpisů příslušného účtu.

Odpovídá: pracovnice FÚ dle pracovní náplně

➤ **Inventura pokladní hotovosti**

Inventura pokladní hotovosti se provádí k 31. 12. při sestavování účetní uzávěrky.

Inventura se provádí fyzickým přepočítáním pokladní hotovosti, kdy se zjistí skutečný stav a porovná se stavem v pokladní knize.

Odpovídá: vedoucí účtárny + pokladní

➤ **Inventura cenin**

Jedná se o karty při výdeji stravy, dárkové poukazy ve veřejné lékárně. Fyzickou inventurou se ověřuje počet kusů jednotlivých cenin (přírůstky, úbytky, konečný stav) s porovnáním s evidencí na příslušném účtě.

Odpovídá: vedoucí stravování + pracovnice FÚ

➤ **Inventura stvrzenek**

Inventura pokladních dokladů a stvrzenek se provádí na podkladě fyzické inventury, při níž se ověřuje počet ks a jejich pořadová čísla. Stvrzenky a pokladní doklady se vedou v operativní evidenci.

Odpovídá: vedoucí účtárny

➤ **Inventura pohledávek a závazků**

Inventura pohledávek a závazků se zjišťuje dokladovou inventurou. Při inventuře pracovníce zkoumá věcnou správnost pohledávek a závazků na podkladě došlých a vydaných faktur - splatnost, řádné vymáhání pohledávek a úhrady závazků. K tomuto účelu slouží sestava – saldokonto pohledávek a závazků, členěná dle jednotlivých dodavatelů a odběratelů. NK odsouhlasuje pohledávky a závazky s konsolidovanými partnery.
Odpovídá: pracovníce FÚ dle prac. náplně

➤ **Inventura provozních záloh**

Jedná se o zúčtované zálohy za zboží, teplo, služby, vodu, plyn. Odsouhlasení se provádí na základě přijatých zálohových faktur.
Odpovídá: pracovníce FÚ dle pracovní náplně

➤ **Zúčtování se zaměstnanci**

Jedná se o zúčtování mezd, exekucí, pohledávek za zaměstnance a zúčtování s orgány nemocenského pojištění.
Kontrola se provádí na základě rekapitulací mezd se stavem účetním.
Odpovídá: pracovníce FÚ + vedoucí PAM

➤ **Zúčtování daní, dotací a ostatní zúčtování**

Jedná se o zúčtování daně z příjmů, daně ze závislé činnosti, DPH, silniční daně, dotací na rezidenční místa, provozních dotací.
Odsouhlasení se provádí na základě přijatých dokladů.
Odpovídá: pracovníce FÚ dle pracovní náplně

➤ **Přechodné účty aktiv a pasiv**

Jedná se o účtování nákladů a výnosů příštích období, dohadných účtů aktivních a pasivních.
Odsouhlasení se provádí na základě přijatých faktur se zůstatky jednotlivých účtů.
Odpovídá: pracovníce FÚ dle pracovní náplně

➤ **Inventura podrozvahových účtů**

Na podrozvahových účtech se sledují důležité skutečnosti, o kterých se neúčtuje v soustavě podvojného účetnictví.

Nemocnice Kyjov účtuje na podrozvahových účtech:
- drobný dlouhodobý majetek

- vyřazené pohledávky
- dlouhodobé podmíněné pohledávky
- ostatní krátkodobé podmíněné pohledávky z transferů
- krátkodobé podmíněné závazky z důvodu užívání cizího majetku
- dlouhodobé podmíněné závazky z důvodu užívání cizího majetku
- přijatá depozita
- cizí majetek

Tato inventura se provádí dokladovou inventurou a jmennými seznamy, tam kde to povaha účtů dovoluje.

Odpovídá: pracovníce FÚ dle prac. náplně + investiční technik

VIII. Kontrolní činnost

Komentář k výsledkům finančních kontrol a účinnosti vnitřního kontrolního systému orgánu veřejné správy – Nemocnice Kyjov, příspěvková organizace za rok 2021

Souhrnné zhodnocení výsledků finančních kontrol zajišťovaných orgánem veřejné správy v oblasti vlastního hospodaření

Ke kontrolní činnosti Nemocnice Kyjov, příspěvkové organizace byla vydána směrnice SM/ORG-29 Interní auditu a SM/EKO-2 systém finanční kontroly, které upravují kontrolní činnost v organizaci.

V roce 2021 byly zpracovány v souladu s § 30 odst. 3 zákona č. 320/2001 Sb., o finanční kontrole, předpisu č. 416/2004 Sb., v platném znění plány kontrolních auditů. Kontrolní činnost probíhá soustavně během celého roku dle stanoveného plánu. Případné nedostatky jsou odstraňovány v období, kdy vznikly (v zápise v protokolu o provedené kontrole jsou vždy uvedena nápravná opatření).

Vedoucí finanční účtárny

Plán kontrolní činnosti stanovoval provedení následujících kontrol:

- kontrola vyúčtování příjmů od zdravotních pojišťoven - namátková kontrola
- kontrola stavu pokladní hotovosti - namátková kontrola
- kontrola časového souladu odvodu tržby v hotovosti z veřejné lékárny I a II do hlavní pokladny Nemocnice Kyjov - namátková kontrola
- kontrola odvodu přenesené DPH - namátková kontrola

Bylo provedeno 7 kontrol.

Kontroly byly provedeny v souladu s plánem kontrol 2021.

Nebyla zjištěna žádná chyba.

Vedoucí PAM

Plán kontrolní činnosti stanovoval provedení následujících kontrol:

kontrola dodržování ustanovení § 93 ZP práce přesčas

namátková kontrola vykazování služeb a dodržování § 76 odst. 2 ZP

kontrola účtování platů personálního a mzdového oddělení

Dodržování ustanovení SM/ORG – 22 Provoz závodního stravování

Bylo provedeno 17 kontrol.

Kontroly byly provedeny v souladu s plánem vypracovaných kontrol pro rok 2021.

Při kontrole dodržování ustanovení SM/ORG – 22 Provoz závodního stravování, byli shledáni zaměstnanci, kteří čerpali stravu za zvýhodněnou cenu ve dnech, kdy na tuto stravu neměli nárok. Těmto zaměstnancům byla provedena srážka ze mzdy ve výši rozdílu ceny dotované a nedotované stravy.

Personální oddělení:

Plán kontrolní činnosti stanovoval provedení následujících kontrol:

kontrola čerpání dotací na rezidenční místa – lékaři, nelékaři 1x

kontrola čerpání finančních limitů na vzdělávání nelékařů 1x

Byly provedeny 2 kontroly.

Kontroly byly provedeny v souladu s plánem.

Nebyly shledány nedostatky. Nevyčerpané dotace budou vráceny do 15.2.2022 na účet MZČR, které dotace poskytl.

Vedoucí zdravotnické techniky

Plán kontrolní činnosti stanovoval provedení následujících kontrol:

- kontrola provádění BTK – namátková kontrola
- kontrola evidence o proškolení personálu k obsluze prostředků zdravotnické techniky – 1x ročně
- kontrola evidence faktur v souladu s vnitřní směrnicí – namátková kontrola
- kontrola dokladů k výběrovým řízením zdravotnické techniky – 1x ročně

Bylo provedeno 8 kontrol.

Kontroly byly provedeny v souladu s plánem vypracovaných kontrol pro rok 2021. Nebyly shledány nedostatky, nebylo nutno nápravných ani preventivních opatření.

Technik BOZP

Plán kontrolní činnosti stanovoval provedení následujících kontrol:

- kontrola dodržování všeobecných předpisů BOZP na pracovištích nemocnice (roční prověrka BOZP dle § 108 Zákoníku práce.)
- kontrola dodržování zákazu požívání alkoholu a návykových látek zaměstnanci nemocnice

Bylo provedeno 10 kontrol v souladu s plánem kontrol na rok 2021.

Při kontrole na alkohol a návykové látky byl zjištěn alkohol u jednoho zaměstnance. S kontrolovanou osobou byl rozvázán pracovní poměr dohodou.

Nedostatky zjištěné roční prověrkou BOZP na pracovištích jsou uvedeny v dílčím zápise a jsou pravidelně odstraňovány v předepsaných termínech se stanovením odpovědnosti vedoucích pracovníků za odstranění těchto nedostatků.

Vedoucí údržby

Plán kontrolní činnosti zahrnoval provedení následujících kontrol:

- kontrola pracovníků zajišťující provoz kyslíkové stanice
- kontrola pracovníků obsluhujících motorové pily a křovinořez

- kontrola pracovníků zajišťujících provoz elektroúdržby se zaměřením na provoz dieselagregátu
- kontrola pracovníků zajišťujících svářečské práce
- kontrola pracovníků provádějících stavbu lešení

Bylo provedeno 5 kontrol.

Kontroly byly provedeny v souladu s plánem vypracovaných kontrol pro rok 2021. Všechny doklady a školení potřebná k uvedeným pracovním činnostem jsou platná. Nebyly shledány nedostatky, nebylo nutno nápravných ani preventivních opatření.

Technik

Plán kontrol stanovoval provedení následujících kontrol:

- Kontrola vnitřních teplot v pokojích pacientů interního oddělení – 1 x namátkově
- Kontrola přípravy TUV předávací stanice v suterénu dětského pavilonu – 1 x namátkově
- Kontrola strojoven VZT v areálu – 1x ročně

Byly provedeny 3 kontroly.

Kontroly byly provedeny v souladu s plánem vypracovaných kontrol pro rok 2021. Z kontrol byly pořízeny protokoly ze kterých vyplývá, že nebyly zjištěny nedostatky a nebylo třeba nápravných opatření.

Vedoucí provozního oddělení

Plán kontrolní činnosti zahrnoval provedení následujících kontrol:

- Kontrola pohybu osob po areálu nemocnice – namátkově
- Kontrola třídění a likvidace odpadů – namátkově
- Kontrola heliportu – 2x ročně, namátkově

Bylo provedeno 7 kontrol.

Kontroly byly provedeny v souladu s plánem vypracovaných kontrol pro rok 2021. Z kontrol byly pořízeny protokoly ze kterých vyplývá, že nebyly zjištěny nedostatky a nebylo třeba nápravných opatření.

Nutriční terapeut

Plán kontrolní činnosti stanovoval provedení následujících kontrol:

- kontrola stravy pro pacienty při tabletování - průběžně
- kontrola spotřeby stravy na jednotlivých odděleních - průběžně
- kontrola teploty stravy před výdejem - průběžně
- Kontrola při výdeji snídaní a studených večeří - průběžně

Bylo provedeno 11 kontrol.

Kontroly byly provedeny v souladu s plánem vypracovaných kontrol pro rok 2021.

Vedoucí DZS

Plán kontrolní činnosti stanovoval provedení následujících kontrol:

- namátková kontrola zaměstnanců na přítomnost alkoholu v krvi
- kontrola úniku provozních kapalin – namátkově denně
- kontrola docházky
- kontrola všech záložních klíčů – 2x ročně

- kontrola kompletnosti a přesnosti zpracování dokladů u tří vozidel – 2x ročně
- kontroly stanovené zákony a vyhláškami budou prováděny dle předepsaných termínů a rozsahů

Bylo provedeno 8 kontrol.

Kontroly byly provedeny v souladu s plánem vypracovaných kontrol pro rok 2021, nebyly shledány nedostatky a nebylo nutno nápravných ani preventivních opatření.

Technicko provozní náměstek

Plán kontrolní činnosti stanovoval provedení následujících kontrol:

- kontrola faktur s příkazcem operace – provozně – technický náměstek namátková 2x ročně
- Kontrola evidence faktur – 1x ročně
- Kontrola výběrového řízení 1x ročně
- Kontrola uveřejňování smluv na protikorupčním portálu JMK – 1x ročně

Bylo provedeno 7 kontrol.

Kontroly byly provedeny v souladu s plánem vypracovaných kontrol pro rok 2021. Nebyly shledány nedostatky, nebylo nutno nápravných ani preventivních opatření.

Vedoucí úklidu

Plán kontrolní činnosti stanovoval provedení následujících kontrol:

- kontrolní činnost zaměřená na kvalitu a dodržování technologie úklidu 1x ročně 4 pracoviště NK – namátkově
- Kontrola docházky na pracovištích – namátkově vč. víkendových směn
- Kontrola zásob čistících a úklidových prostředků - namátkově

Bylo provedeno 22 kontrol.

Při kontrolách technologie úklidu byly shledány nedostatky, které byly vyřešeny ihned. Pracovnice úklidu byly poučeny o dodržování technologie úklidu.

Při kontrole docházky došlo ze strany některých kontrolovaných pracovníků k opuštění pracoviště před koncem jejich pracovní doby, aniž by o této skutečnosti informovaly vedoucí. Pracovnice dostaly výtku a byly poučeny o dodržování pracovní doby.

Náměstkyně pro ošetrovatelskou péči

Plán kontrolní činnosti stanovoval provedení následujících kontrol:

- Kvalita zdravotnické dokumentace a poskytované ošetrovatelské péče o pacienty, 1x ročně namátkově
- Nakládání s léčivými přípravky a manipulace a evidence omamných látek při poskytování zdravotní péče 1x ročně, namátkově

Byly provedeny 2 kontroly. Kontroly byly provedeny v souladu s plánem vypracovaných kontrol pro rok 2021. Nebyly shledány žádné závažné nedostatky. Nebyla uložena žádná nápravná opatření.

KONTROLY EXTERNÍMI SUBJEKTY V ROCE 2021 V NK

Státní ústav pro kontrolu léčiv

- 20. 04. 2021	Veřejná lékárna I.	- zjištěny nepatrné nedostatky, následně odstraněny
- 26. 05. 2021	ONM	- nebyly zjištěny nedostatky
- 01. 10. 2021	Ústavní lékárna (Distribuční sklad)	- zjištěny nedostatky, následně odstraněny

Státní ústav pro jadernou bezpečnost

- 28. 04. 2021	ONM	- nebyly zjištěny nedostatky
- 08. 09. 2021	RDG	- nebyly zjištěny nedostatky

Zdravotní pojišťovny

- 14. 09. 2021	VZP	- nebyly zjištěny nedostatky
----------------	-----	------------------------------

IX. Doplnková činnost

Doplnková činnost Nemocnice Kyjov je vedena v uvedeném rozsahu ve Zřizovací listině příspěvkové organizace Jihomoravského kraje, schválené Zastupitelstvem Jihomoravského kraje usnesením č. 1984/15/Z21 ze dne 17. 9. 2015 ve znění dodatku č. 1 schváleného Zastupitelstvem Jihomoravského kraje usnesením č. 2092/15/Z22 ze dne 12.11.2015, dodatku č. 2 schváleného Zastupitelstvem Jihomoravského kraje usnesením č. 502/17/Z6 ze dne 22.6.2017 a dodatku č. 3 schváleného Zastupitelstvem Jihomoravského kraje usnesením č. 1011/18/Z 13 ze dne 1.3.2018, dodatku č. 4 schváleného Zastupitelstvem Jihomoravského kraje usnesením č. 1642/18/Z18 ze dne 13.12.2018, dodatku č. 5 schváleného Zastupitelstvem Jihomoravského kraje usnesením č. 1776/19/Z19 ze dne 28.2.2019 a dodatku č. 6 schváleného Zastupitelstvem Jihomoravského kraje usnesením č. 132/20/Z7 ze dne 17.12.2020.

Výnosy:

Účet 602 0006, 602 0109 Výnosy z prodeje služeb
skutečnost 891 tis. Kč plán 887 tis. Kč % plnění plánu 100,5

V doplňkové činnosti jsou zaúčtovány výnosy – platby za veterinární služby v částce **46 tis. Kč** a jiné výnosy – stravné v částce **845 tis. Kč**.

Účet 649 0106, 649 0108, 649 0109 Jiné ostatní výnosy
skutečnost 351 tis. Kč plán 328 tis. Kč % plnění plánu 107,0

Na těchto účtech jsou zaúčtovány tržby za dopravné a distribuci prádla pro cizí subjekty v částce **321 tis. Kč** a výnosy za kosmetické výkony v částce **30 tis. Kč**.

Celkem výnosy za doplňkovou činnost:

skutečnost 1 242 tis. Kč plán 1 215 tis. Kč % plnění plánu 102,2

Náklady:

Účet 501 0002 Spotřeba kuchyň – strava cizí
skutečnost 406 tis. Kč plán 389 tis. Kč % plnění plánu 104,4

Účet 518 0140 Ostatní služby
skutečnost 214 tis. Kč plán 206 tis. Kč % plnění plánu 103,9

Na tomto účtu jsou zúčtovány náklady na praní prádla pro cizí subjekty ve výši **214 tis. Kč**.

Celkem náklady za doplňkovou činnost:

skutečnost 620 tis. Kč plán 595 tis. Kč % plnění plánu 104,2

Výsledek hospodaření za doplňkovou činnost

K 31.12.2021 vykazuje doplňková činnost nemocnice Kyjov zisk **622 tis. Kč**.