



# ZPRÁVA O ČINNOSTI

## 2013

## Obsah

I.	Plnění úkolů v oblasti hlavní činnosti organizace .....	4
I.1.	Management – vedení Nemocnice Kyjov, příspěvková organizace .....	5
	Certifikace, akreditace .....	8
	Optimalizace .....	9
	Významná pozitivní prezentace nemocnice .....	10
	Příjmy z mimorozpočtových zdrojů – sponzorské dary .....	11
I.2.	Léčebně preventivní péče .....	12
	Údaje k lůžkové, ambulantní péči a komplementu .....	12
	Služby zajišťované externě .....	16
	Ústavní pohotovostní služba .....	16
	Stížnosti .....	16
	Děkovné dopisy .....	17
	Průzkum spokojenosti .....	17
	Vzdělávací akce organizované Nemocnicí Kyjov pro laickou veřejnost .....	18
	LSPP .....	19
	Cizinci ošetřeni v organizaci .....	21
	Vedení oddělení .....	22
	Postgraduální vzdělávání .....	23
	Účast zaměstnanců na vzdělávacích akcích .....	24
	Pořízené přístroje a technologie .....	26
	Diagnostické a léčebné postupy .....	31
I.3.	Ošetrovatelská péče .....	32
	Zajištění prevence, péče a bezpečí pacientů .....	32
	Zajištění prevence dekubitů .....	32
	Výskyt nežádoucích událostí .....	36
	Deset nejčastějších diagnóz .....	39
	Počty operací a specializovaných výkonů .....	43
I.4.	Provozní činnosti .....	44
	Prádelna .....	44
	Stravovací provoz .....	44
	Telefonní ústředna .....	45
	Mobilní telefony .....	45
	Úklid .....	45
	Vrátnice .....	45
	Areál nemocnice - pracovníci údržby areálu .....	46
	Údržba .....	46
	Sklad materiálně technického zásobování .....	49
I.5.	Technické činnosti .....	49
	Elektrická energie .....	49
	Teplo .....	50
	Zemní plyn .....	50
	Vodné, stočné .....	51
	Spotřeba vody .....	51
	Rozhlasové a televizní poplatky .....	51
	Produkce odpadů .....	51
	Stav požární ochrany .....	52
II.	Plnění úkolů v personální oblasti .....	53
II.1.	Věková struktura .....	53

II.2. Struktura zaměstnanců podle kategorií .....	54
II.3. Přepočtené počty zaměstnanců v jednotlivých kategoriích.....	55
II.4. Srovnání průměrných platů jednotlivých kategorií zaměstnanců.....	57
II.5. v letech 2012 a 2013.....	57
II.6. Navýšení platů.....	58
II.7. Uzavřené dohody o pracích konaných mimo pracovní poměr .....	59
II.8. Bezpečnost práce a ochrana zdraví při práci .....	60
II.9. Pracovní úrazy.....	60
III. Plnění úkolů v oblasti hospodaření .....	61
III.1. VÝNOSY – včetně doplňkové činnosti .....	73
Tržby od zdravotních pojišťoven v roce 2013 v tis. Kč .....	78
Regulační poplatky v roce 2013 (v tis. Kč).....	82
III.2. NÁKLADY – včetně doplňkové činnosti .....	83
III.3. Finanční majetek k 31. 12. 2013 v tis. Kč .....	91
III.4. Pohledávky a závazky .....	93
Přehled pohledávek k 31. 12. 2013.....	93
Příloha k pohledávkám .....	94
Přehled závazků k 31. 12. 2013.....	96
Příloha k pohledávkám a závazkům v tis. Kč .....	97
III.5. Dotace a příspěvky na opravy poskytnuté v roce 2013.....	99
III.6. Investice .....	100
Probíhající investiční akce .....	100
Ukončené investiční akce.....	101
III.7. Doplňková činnost.....	102
IV. Autoprovoz.....	104
V. Plnění úkolů v oblasti s nakládání s majetkem.....	109
V.1. Přehled majetku a jeho zařazení v tis. Kč (1.1.-31.12.2013).....	109
V.2. Komentář k přehledu majetku a jeho zařazení.....	110
V.3. Přehled nakoupeného majetku a jeho zařazení v tis. Kč .....	115
V.4. Komentář k Přehledu nakoupeného majetku a jeho zařazení.....	116
V.5. Přehled drobného dlouhodobého majetku a jeho zařazení (1.1.-31.12.2013).....	119
V.6. Komentář k přehledu drobného dlouhodobého majetku, jeho zařazení k 31. 12. 2013 (v tis. Kč).....	120
V.7. Přehled nájemních smluv.....	123
VI. Přehled o tvorbě a čerpání peněžních fondů k 31. 12. 2013 .....	125
VI.1. Příloha k Přehledu o tvorbě a čerpání peněžních fondů k 31. 12. 2013 .....	126
VII. Kontrolní činnost.....	130
VIII. Informace o výsledku inventarizace majetku a závazků.....	134
VIII.1. Inventarizace majetku a závazků .....	134
VIII.2. Fyzická inventura .....	135
VIII.3. Dokladová inventura .....	136

## Úvodní slovo ředitele

Ani v roce 2013 se čas nezastavil a Nemocnice Kyjov má za sebou další rok. Byl to pro nás všechny rok velice těžký, zvláště pak v kapitole finanční stability v důsledku-katastrofální úhradové vyhlášky ministerstva zdravotnictví.

Z hlediska personálního se celý rok vyvíjel příznivě, bylo třeba reagovat jen na dílčí problémy. V průběhu roku došlo k rozdělení funkce náměstka pro léčebně-preventivní péči, když po dr. Strýčkovi převzali tuto funkci pro chirurgické obory primář Bíla a pro interní obory primář Blažek.

Z odborného hlediska jsme získali akreditaci pro traumatologii a NASKL 2 pro biochemii, patologii, mikrobiologii a hematologii. Probíhaly 3 výzkumné klinické studie, z nichž ve dvou (chirurgie, ARO) dosahujeme mimořádných výsledků a patříme do první desítky z mnoha set center na celém světě.

V oblasti ekonomické se nám podařilo udržet pozitivní bilanci a závěrečný roční výsledek hospodaření skončil v kladné výši 3,6 milionů Kč po zdanění. Na tom se nemalou měrou podílelo otevření lékárny pro pacienty v areálu nemocnice, pozitivní lékové listy, optimalizace vnitřních nákladů, důsledná politika výběrových řízení a strategické jednání se všemi zdravotními pojišťovnami. Nadále pokračujeme v trendu elektronických aukcí, které mají pro nás velmi dobrý efekt.

Ze stavebních prací byla v lednu úspěšně dokončena rekonstrukce interního pavilonu. Zahájena byla na konci roku investiční akce na zateplení gynekologického pavilonu a úprava parkových ploch. Na obě tyto akce jsme získali podporu z evropských fondů, ale ještě větší měrou se podílí zřizovatel Jihomoravský kraj. Z větších akcí nám ještě zbývá rekonstrukce gynekologického pavilonu a již delší dobu se snažíme o pořízení magnetické rezonance. Jde o přístroj, který nefunguje na rozdíl třeba od CT na principu rentgenového záření a pro zařízení naší velikosti je podle mého soudu při dnešní úrovni medicíny již nezbytný.

Spolupráce s regionem a zřizovatelem nemocnice probíhala bezvadně a pokračujeme v oboustranně otevřené komunikaci, i když podmínky pro ni byly obtížné, protože nejen ředitel nemocnice, ale i starosta města Kyjova byl v druhé polovině roku pověřen ještě jinými úkoly.

Tento rok byl pro naši nemocnici veskrze úspěšný a díky tomu, že jsme v minulosti neomezili péči podle doporučení pojišťoven, díváme se do nejbližší budoucnosti s nadějí, protože ekonomická situace by měla být pro nás o něco lepší. Děkuji všem kolegům a zaměstnancům za spolupráci a těším se na její další úspěšné pokračování.

V Kyjově 28. 2. 2014

MUDr. Petr Svoboda  
ředitel Nemocnice Kyjov

## I. Plnění úkolů v oblasti hlavní činnosti organizace



### **Nemocnice Kyjov, příspěvková organizace**

Adresa:	Strážovská 1247, 697 33 Kyjov
IČ:	00226912
DIČ:	CZ00226912
Telefon:	+420 518 601 111
Fax:	+420 518 614 176
e-mail:	sekretariat@nemkyj.cz
webové stránky:	<a href="http://www.nemkyj.cz">http://www.nemkyj.cz</a>
zřizovatel:	Jihomoravský kraj

Nemocnice Kyjov, příspěvková organizace poskytuje obyvatelstvu základní a specializovanou diagnostickou a léčebnou zdravotní péči a prodejnu zdravotnických prostředků ve své nemocniční výdejně. Všechna pracoviště zajišťují odbornou praxi studentů lékařských a farmaceutických fakult včetně odborné praxe studentů středních zdravotnických škol. Nemocnice současně provádí klinické hodnocení léčiv a zdravotnických prostředků. V rozsahu potřebném pro zajištění výše uvedených činností zajišťuje činnost ekonomickou, technicko-provozní a administrativní včetně činnosti obslužných provozů.

## **I.1. Management – vedení Nemocnice Kyjov, příspěvková organizace**

**Ředitel organizace:** Doc. MUDr. Petr Svoboda, CSc., FRCS(T)

**Ekonomický náměstek:** Ing. David Koribský

**Technický náměstek:** Ing. Bronislav Klečka

**Náměstek pro léčebně preventivní péči:** MUDr. Richard Strýček do 17.6.2013

MUDr. Jan Bíla od 18.6.2013 pro chirurgické obory

MUDr. Josef Blažek od 18.6.2013 pro nechirurgické obory a komplement

**Náměstkyně pro ošetrovatelskou péči:** Mgr. Veronika Neničková

### **Personální změny:**

Ke dni 17. 6. 2013 odchází z postu náměstka pro lékařskou péči MUDr. Richard Strýček. Funkce náměstka je od 18.6.2013 rozdělena dle odbornosti na dva posty. Pro lékařskou péči chirurgických oborů je jmenován MUDr. Jan Bíla a pro nechirurgické obory a komplement MUDr. Josef Blažek

## Organizační schéma – část A

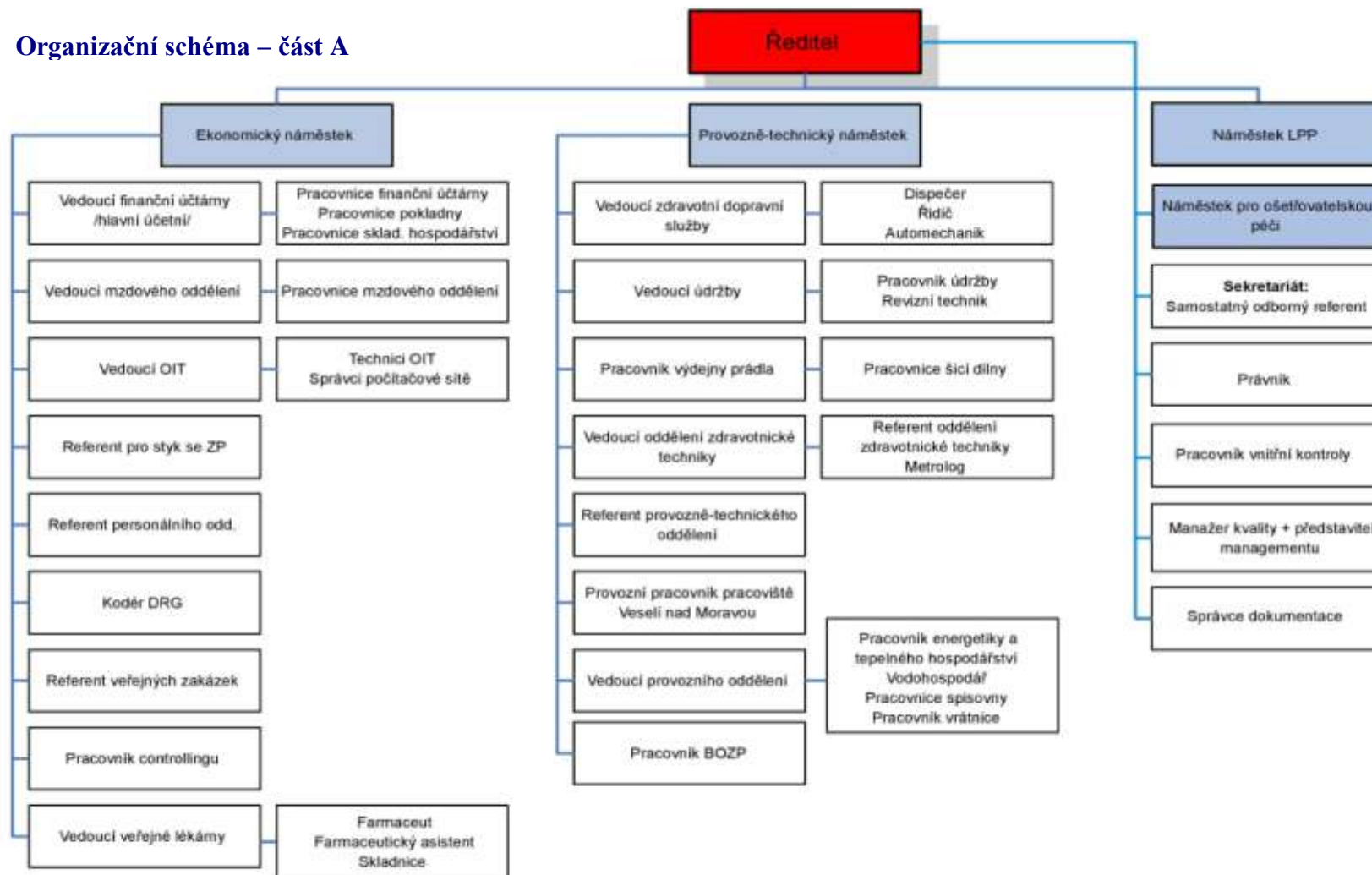

## Organizační schéma – část B

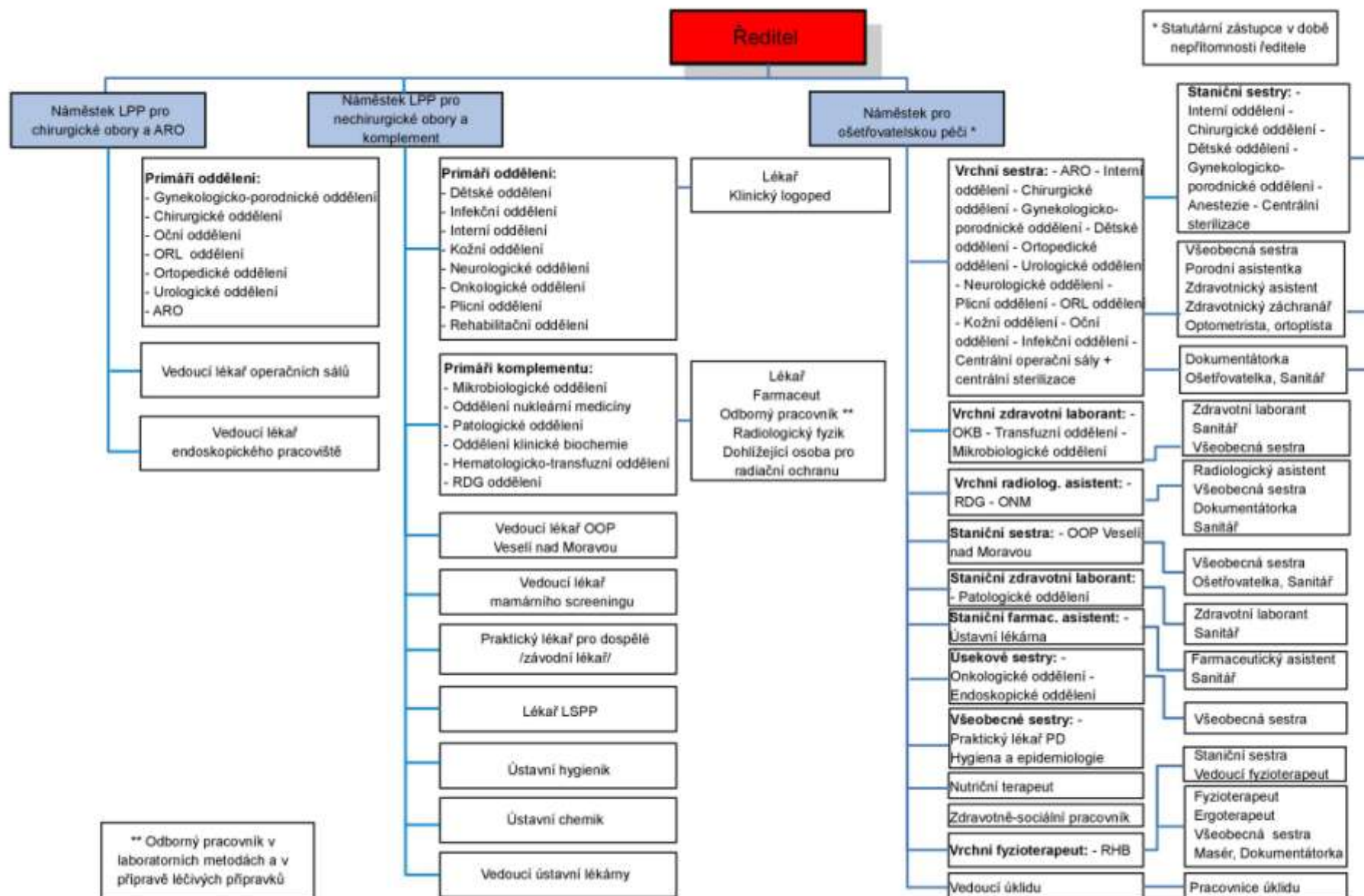



## Certifikace, akreditace

### Získání akreditace

Akreditaci pro další vzdělávání lékařů, kterou uděluje Ministerstvo zdravotnictví vlastní oddělení dětské, kožní, ortopedické, interní, oční, plicní, infekční, ARO, gynekologické, RHB, neurologické, otorinolaryngologické, chirurgické, urologické, oddělení nukleární medicíny, radiologie a od roku 2013 traumatologie.

### Získání certifikace

Oddělení klinické biochemie, oddělení klinické mikrobiologie, hematologicko – transfúzní laboratoře a patologie jsou držitelé certifikátu Audit II dle autorizačního střediska pro klinické laboratoře.



Centrální operační sály získaly certifikát Zavedení a udržování systému managementu odpovídajících požadavků ČSN EN ISO 9001/2009.

OKM získalo certifikát správné diagnostiky vydávaný SZÚ Praha a osvědčení o účasti v externím hodnocení kvality, které taktéž vydává SZÚ Praha.

Primář gynekologicko – porodnického oddělení MUDr. Július Maruška získal Certifikát – Operativní řešení stresové inkontinence pomocí Dyna Mestu S/S, 6/2013

Transfúzní oddělení se pravidelně účastní systému externích kontrol kvality. I v roce 2013 se TO účastnilo externích kontrolních cyklů pro tyto metodiky s bezchybným výsledkem a opět získaly certifikát SZÚ.

OKB je zapojeno v systému externí kontroly kvality laboratorních vyšetření pořádaných společnostmi SEKK (Pardubice), DGKL - Referenzinstitut für Bioanalytik (Bonn) a SZÚ (Praha).

V roce 2013 jsme testovali mezinárodní programy externí kontroly kvality DEQAS pro správnost stanovení vitamínu D a RIQAS (fy. Bio-RAD) pro cykly stanovení správnosti metod acidobázických, imunochemických a biochemických.

Laboratoř disponuje platnými "Osvědčeními o účasti" v kontrolních cyklech a "Certifikáty" správné diagnostiky. OKB bedlivě sleduje tento proces, cykly jsou vyhodnocovány a jsou přijímána nápravná opatření dle vypracovaného SOP. OKB dosahuje v externí kontrole kvality dlouhodobě dobré výsledky. V roce 2013 bylo provedeno 505 zkoušek s úspěšností 96,8 %.

Primář urologického oddělení MUDr. Krhovský je držitelem certifikátu školitele pro Komplexní korekce defektů pánevního dna technologií A.M.I.

## Optimalizace

Po stránce kvality poskytování péče pokračuje naše snaha ovlivňovat pozitivní vnímání veřejnosti v poskytování kvalitní a dostupné péče v souladu s moderními a ověřenými medicínskými postupy, při efektivním využití nákladů a udržení ekonomické rovnováhy. Na zvýšení kvality zdravotní péče má vliv zvyšující se odborná úroveň jednotlivých odborností a zdravotnických technologií.

V oblasti nákupu využíváme elektronických aukcí jako metody hodnocení jednotlivých nabídek uchazečů v rámci realizovaných výběrových řízení, což představuje finanční úsporu v oblasti cen nakupovaného materiálu.

### **Výsledky hodnocení on-line výběrových řízení 2013**

	Položka	Roční obrat v tis. Kč		Úspora	
		před aukcí	po aukci	v tis. Kč	v %
1.	Dodávka diagnostik na vyšetření borrelií	800	683	117	14,60
2.	Intravenózní kanyly	294	207	87	29,38
3.	Kancelářské potřeby	375	380	-5	-1,48
4.	Letní pneumatiky	98	83	15	15,38
5.	Malířské služby	850	586	264	31,00
	Obuv pracovní pro personál NK	400	330	70	28,00
6.	Obvazový materiál - gáza	427	340	87	20,32
7.	Obvazový materiál - obinadla	147	118	29	19,86
8.	Obvazový materiál - tampony	probíhá			
9.	Papírové ručníky, ubrousky, toaletní papíry	380	385	-5	-1,18
10.	Registrační papíry	53	58	-5	-10,00
11.	Rukavice nesterilní	převzala Cejiza			
12.	Zimní pneumatiky	84	80	4	3,57
13.	ZP močové	106	110	-4	-3,52
	<b>Celkem bez DPH</b>	<b>4 014</b>	<b>3 360</b>	<b>654</b>	<b>19,46</b>

### **Výběrová řízení (ne elektronické aukce):**

**100 000 – 1 000 000 Kč**

ATB disky pro mikrobiologii	115
Certifikace centrálních operačních sálů	50
Elektroinstalační materiál pro údržbu	450
Enterální výživa	100
E-shop pro IT - náhradní díly	490
Etikety do tiskáren čárového kódu	90,5
Hotová kultivační média na Petriho miskách	487
Identifikační náramky	89
Malířské práce	480
Průmyslová pračka s odstředivkou	119
Pytle na odpad	331

Tiskopisy	100
UPS	72
Průzkum veřejného mínění	145

**nad 1 000 000 Kč**

Dlouhodobý archiv zdravotnické dokumentace 1 488

## Významná pozitivní prezentace nemocnice

**Novorozenecké oddělení** nese od ledna 2005 titul **Baby Friendly Hospital**, který byl pracovníkům tohoto úseku udělen za vynikající výsledky při podpoře a propagaci kojení. Každoročně se daří pracovníkům tohoto úseku úspěšně titul obhájit.



### **Oddělení nukleární medicíny**

Proběhla písemná prezentace rozšíření vyšetřovacích metod o vyšetření DaTSCANEM adresně informování neurologové z ostatních nemocnic a ambulancí spádového území. Podobná prezentace proběhla po zavedení vyšetření myokardu s použitím farmakologické zátěže (RAPISCAN), kdy byla informována kardiologická pracoviště.

Naše oddělení bylo organizátorem celostátní odborné akce - Konference fyziků v nukleární medicíně ve Strážnici (23.-24.5.2013).

### **Oční oddělení**

Rozšířilo portfolio prémiových nitroočních čoček o pseudoakomodační čočky a aktivně vede specializované poradny –makulární, glaukomová, diabetologická, dětská, ortoptika.

Bylo organizátorem dvou odborných akcí – Seminář očního oddělení (30.5.2013 a 21.11.2013).

### **Plicní oddělení**

Na světových kongresech prezentovány výsledky mezinárodních klinických studií, kterých se účastníme, včetně opakovaného uvedení našeho pracoviště mezi nejlepšími řešiteli.

### **RHB**

Spolupráce s úřadem práce, podíl na grantech EU s testování klientů se zdravotním znevýhodněním.

### **Den otevřených dveří**

Vedení nemocnice se svými zaměstnanci uspořádalo dne 7.9.2013 **Den otevřených dveří**. Akce byla zaměřena na představení současnosti i historie nemocnice. Návštěvníci měli možnost shlédnout prezentaci jednotlivých oddělení, poradenství, konzultace s odborníky, předvedení metod, pomůcek a přístrojů, vyzkoušet si nácvik první pomoci a využít zdarma vyšetření zraku, měření krevního tlaku, cukru v krvi, canisterapii. Akce se účastnily i složky záchranného systému, které přispěly k bohatému doprovodnému programu pro dospělé i děti. Jejich účast dala najevo široké veřejnosti úzkou spolupráci naší nemocnice se složkami záchranného systému Jihomoravského kraje.

## Příjmy z mimorozpočtových zdrojů – sponzorské dary

Pro svoje hlavní činnosti se podařilo nemocnici zajistit příjmy ve formě finančních darů.

V roce 2013 obdržela Nemocnice Kyjov od fyzických a právnických osob na darech částku **1 492 tis. Kč**, z toho **účelově určené** ve výši **242 tis Kč** - účtované na rezervní fond pro jednotlivá oddělení.

V roce 2013 **vyčerpala** jednotlivá oddělení částku **947 tis. Kč** na zlepšení péče o pacienty a vzdělávání zdravotního personálu, na posílení investičního fondu byla převedena částka **340 tis. Kč**.

### **Investiční dary:**

V roce 2013 obdržela Nemocnice Kyjov účelově určené **peněžní dary na investice** ve výši **840 tis. Kč**, neúčelově určené ve výši **227 tis. Kč**

### **Nepeněžní dary:**

Podnik	Předmět	Částka v Kč
Nadace Křižovatka	10 monitorů BABYSENSE	29 000,00
Britterm, a.s.	2 PC sestavy včetně OS	2 420,00
Stavební firma PLUS, s.r.o.	1 DVD přehrávač	1 029,00
Asociace mamodiagnostiků ČR	1 bioptické dělo EvoCore	37 200,00
LEGNO + s.r.o.	3 světla vyšetřovací LED	24 829,00
Saint-Gobain Bulding Distr.	Stavební materiál	10 000,00
Nadační fond Kapka naděje	1 vyhřívaná podložka RD- 95	31 127,00
Nadační fond Kapka naděje	1 Infuzní pumpa Argus + 1 Lineární dávkovač Argus	57 475,00
Obec Čeložnice, Kostelec		
Moravany, Hýsly	1 televizor	12 584,00
Nerezová výroba, s.r.o.	1 počítač DELL 3010	15 718,00
<b>Celkem</b>		<b>221 382,00</b>

## **I.2. Léčebně preventivní péče**

### **Údaje k lůžkové, ambulantní péči a komplementu**

*tabulka A, tabulka B a tabulka C  
(str. 14-16)*

#### ***Komentář k tabulce A***

##### **Lůžková péče v nemocnicích – vybrané ukazatele k 31. 12 2013**

Využití lůžek zůstává na vysoké úrovni jak v minulých letech, nyní 72,5 % celkově, stejně tak průměrná ošetrovací doba 5,8. Bilance zůstává stejná i vzhledem nárůstu chronických pacientů, neboť dochází ke zkracování ošetrovací doby u elektivních výkonů.

#### ***Komentář k tabulce B***

Z údajů uvedených v tabulce B, vyplývá početní nárůst CT vyšetření. Počet mamografických vyšetření zaznamenal snížení oproti předchozím letům. Další komplementární vyšetření zůstávají na stejné úrovni jako v předchozích letech.

#### ***Komentář k tabulce C***

##### **Ambulantní péče k 31.12.2013**

Daří se uchovávat a rozvíjet téměř absolutní většinu jednotlivých specializací v ambulantní činnosti, což umožňuje zachovávat dostupnost konziliární péče vlastními pracovišti a odpovídá tak významu naší nemocnice jako komplexního zařízení.

## Lůžková péče v nemocnicích – vybrané ukazatele k 31. 12 2013

Oddělení	rok 2009			rok 2010			rok 2011			rok 2012			rok 2013																								
	Počet lůžek	Průměrná ošetrovací doba	Využití lůžek v %	Počet lůžek	Průměrná ošetrovací doba	Využití lůžek v %	Počet lůžek	Průměrná ošetrovací doba	Využití lůžek v %	Počet lůžek	Průměrná ošetrovací doba	Využití lůžek v %	Počet lůžek k poslednímu dni	Přepoč. počet lékařů	Přepoč. počet sester u lůžka	Počet hospitalizovaných	Počet ošetrovacích dnů	Skutečná lůžková kapacita	Průměrný počet lůžek	Průměrná ošetrovací doba	Využití lůžek <sup>6)</sup>		Prům. obsazení lůžka na		Přímé mzdové náklady + OON (účet 521) v Kč	Náklady <sup>3)</sup> v Kč	Výnosy v Kč	Výsledek hospodaření v Kč	Náklady na jeden ošetrovací den								
																					ve dnech	%	1 úv. lék/den	1 úv. sestra u lůžka/den													
interna	71	6,2	77,3	71	6,2	78,2	71	5,8	74,8	71	5,6	73,8	71	13,43	24,00	2700,5	17 928	25 915	71,00	5,4	252,5	69,2	3,6	2,0	14 794 227	31 817 455	27 978 485	-3 838 970	1 775								
infekční	20	6,2	76,2	20	6,8	83,4	20	6,7	77,3	20	6,0	70,4	20	1,00	7,00	886,5	5 331	7 300	20,00	6,0	266,6	73,0	14,6	2,1	4 596 536	9 909 160	8 271 559	-1 637 601	1 859								
TRN	26	8,8	82,0	26	9,3	85,0	24	9,6	82,9	24	8,5	80,1	24	4,60	9,00	883,0	7 003	8 760	24,00	7,9	291,8	79,9	4,2	2,1	6 958 772	14 537 009	10 350 259	-4 186 750	2 076								
neurologie	28	5,7	79,7	28	5,2	75,9	30	5,4	81,9	30	5,5	73,4	30	7,00	10,00	1311,0	7 218	10 560	30,00	5,5	240,6	68,4	2,8	2,0	8 282 557	14 919 636	9 669 124	-5 250 512	2 067								
psychiatrie																														0							
pediatrie	32	3,5	66,2	32	3,5	62,3	31	3,2	55,0	31	3,0	57,4	24	4,00	15,00	1336,0	5 379	8 712	24,00	3,0	224,1	61,7	3,7	1,0	6 662 509	11 783 990	7 498 798	-4 285 192	2 191								
novorozenecké	19	3,7	60,1	19	3,7	60,3	14	3,8	77,6	14	3,8	76,7	14	1,80	7,38	939,5	3 928	5 110	14,00	3,8	280,6	76,9	6,0	1,5	4 713 076	7 698 466	7 078 495	-619 971	1 960								
gynekologie	28	3,2	64,1	28	3,1	64,0	16	3,4	66,3	16	3,0	97,5	21	5,80	7,50	1493,5	5 261	6 915	21,00	2,7	250,5	76,1	2,5	1,9	8 269 813	16 737 284	6 409 268	-10 328 016	3 181								
porodní	25	4,4	53,2	25	4,5	53,5	25	4,0	47,6	25	3,8	43,5	20	1,00	11,48	433,0	4 084	7 300	20,00	3,8	204,2	55,9	11,2	1,0	3 731 595	8 030 399	14 317 813	6 287 414	1 966								
chirurgie	61	5,6	89,8	61	5,4	87,8	61	5,1	80,6	61	4,5	79,9	60	10,40	29,00	3026,0	14 800	21 726	60,00	4,3	246,7	68,1	3,9	1,4	18 916 875	44 606 379	30 910 653	-13 695 726	3 014								
ortopedie	29	4,9	86,1	29	4,6	81,6	29	4,8	86,4	29	5,1	83,5	29	5,40	12,00	1711,0	8 298	10 208	29,00	4,8	286,1	81,3	4,2	1,9	9 681 822	32 547 977	29 256 022	-3 291 955	3 922								
urologie	24	4,9	78,8	24	4,8	75,3	20	4,5	78,9	20	4,1	70,3	20	5,00	9,50	1411,0	5 209	7 040	20,00	3,7	260,5	74,0	2,8	1,5	7 867 253	17 687 164	12 459 697	-5 227 467	3 396								
ORL	28	5,6	86,3	28	5,9	85,4	20	5,5	95,2	20	5,7	99,6	20	5,20	10,00	1263,0	6 837	7 030	20,00	5,4	341,9	97,3	3,6	1,9	8 581 239	15 163 564	7 889 399	-7 274 165	2 218								
foniatrie	0	0,0	0,0	0	0,0	0,0	0	0,0	0,0	0	0,0	0,0	0	0,00	0,00	0,0	0	0	0,00	0,0	0,0	0,0	0,0	0,0	0,0					0							
maxillofaciální chir.	0	0,0	0,0	0	0,0	0,0	0	0,0	0,0	0	0,0	0,0	0	0,00	0,00	0,0	0	0	0,00	0,0	0,0	0,0	0,0	0,0	0,0					0							
oftalmologie	21	3,6	40,7	21	3,9	36,7	8	3,7	95,1	8	3,4	84,5	8	8,00	6,00	576,5	2 227	2 824	8,00	3,9	278,4	78,9	0,8	1,0	7 375 623	18 334 470	7 481 231	-10 853 239	8 233								
dermatovenerologie	20	12,3	85,0	20	12,0	79,9	15	11,0	90,1	15	10,2	85,2	15	3,00	6,00	454,0	4 496	5 280	15,00	9,9	299,7	85,2	4,1	2,0	3 225 348	6 317 338	6 232 035	-85 303	1 405								
rehabil. a fyz. med.	20	11,5	88,1	20	10,0	83,2	20	9,7	83,3	20	10,7	75,3	20	1,00	7,00	530,0	5 541	7 040	20,00	10,5	277,1	78,7	15,1	2,2	5 024 202	10 622 327	11 078 167	455 840	1 917								
následná péče 24																														0							
následná péče 05	76	16,4	70,5	76	18,5	73,5	76	35,2	67,2	76	35,4	56,7	64	2,31	17,50	788,5	14 031	23 022	64,00	34,8	429,0	59,7	16,6	2,2	4 873 785	10 392 648	11 097 596	704 948	741								
interna JIP	11	3,6	97,9	11	3,6	96,6	11	3,7	103,4	11	3,8	99,7	11	2,00	23,00	796,0	4 115	4 015	11,00	4,1	374,1	102,5	5,6	0,5	11 042 787	21 927 401	22 876 438	949 037	5 329								
neurologie JIP																																					
pediatrie JIP	9	3,1	74,7	9	3,3	73,4	6	1,7	70,1	6	6,6	77,0	7	2,00	13,00	549,5	1 938	2 555	7,00	7,1	546,3	74,8	2,6	0,4	5 586 987	8 360 298	7 589 217	-771 081	4 314								
gynekologie JIP	3	1,9	63,8	3	2,0	68,7	3	1,0	53,3	3	1,0	34,0	3	0,95	3,50	402,0	407	1 095	3,00	1,0	135,7	37,2	1,2	0,3	3 110 432	4 385 579	4 931 164	545 585	10 775								
chirurgie JIP	8	3,5	94,8	8	3,2	94,4	8	3,2	88,4	8	2,9	85,9	8	2,00	18,75	432,5	2 548	2 920	8,00	3,0	318,5	87,3	3,5	0,4	6 233 070	16 606 416	22 579 939	5 973 523	6 517								
ARO lůžkové	6	12,8	91,7	6	8,7	80,6	6	10,5	86,3	6	9,0	92,2	10	10,40	25,50	243,5	2 611	2 927	8,02	10,7	325,6	89,2	0,7	0,3	16 435 428	35 760 441	37 965 937	2 205 496	13 696								
Mezisoučet (lůžková odd.)	565	7,1	76,2	565	7,2	75,3	514	6,2	74,8	514	6,7	73,5	499	96,3	272,1	22166,5	129 190	178 254	497,0	6,4	259,9	72,5	3,7	1,3	165 963 936	358 145 401	303 921 296	-54 224 105	2 772								
ARO anestezie a dospávání																														3 267 028	8 901 841	15 444 999	6 543 158				
Hemodialýza																																					
Ambulance (vč. příjmové ambulance)																																	38 779 257	67 913 917	105 650 362	37 736 445	
SVLS - radiodiagnostika																																	8 857 799	19 114 708	35 223 167	16 108 459	
SVLS - hematologie vč. transfuzní stanice																																	4 760 945	9 562 605	10 262 581	699 976	
SVLS - mikrobiologie																																		2 740 058	7 259 324	7 694 027	434 703
SVLS - klinická biochemie																																		5 544 549	20 862 810	42 723 835	21 861 025
SVLS - nukleární medicína																																		2 725 958	8 680 010	19 292 736	10 612 726
SVLS - patologie																																		2 498 896	4 277 581	5 503 859	1 226 278
SVLS - ostatní																																		607 892	883 402	0	-883 402
Doprava nemocných raněných a rodiček																																		6 151 412	14 988 660	22 204 891	7 216 231
Ústavní lékárna <sup>1)</sup>																																		4 049 628	26 489 632	25 095 852	-1 393 780
Správní režie <sup>2)</sup>																																		31 271 261	69 787 347	47 753 459	-22 034 888
Doplňková činnost																																		0	378 873	420 405	41 532
Odpisy organizace celkem																																		0	20 329 507		-20 329 507
<b>ORGANIZACE CELKEM<sup>4)</sup></b>																																		<b>277 218 619</b>	<b>637 575 618</b>	<b>641 191 469</b>	<b>3 615 851</b>

Pozn.:

<sup>1)</sup> Ústavní lékárna vč. lékárny pro veřejnost, pokud ji nemocnice provozuje, celkem.

<sup>2)</sup> Správní režie (ředitelství, účtárny ...).

<sup>3)</sup> Přímé náklady + náklady obslužných činností (praní, úklid, údržba ...) + provozní režie (energie).

<sup>4)</sup> Odpovídá výkazu zisku a ztrát za celou organizaci.

<sup>5)</sup> Nemocnice Ivančice - JIP zahrnuta pod ARO lůžkové.

<sup>6)</sup> Využití lůžek v % - měla by být počítána na 365 dnů v roce, ne na méně.

peněžní údaje uvedeny v tis. Kč

Komplementy	Přepoč. počet lékařů	Přepoč. počet nelékařských povolání podle zákona č. 96/2004 Sb.	Mzdové náklady + OON (účet 521) <sup>1)</sup> v tis. Kč	Náklady oddělení <sup>1)</sup> v tis. Kč	Výnosy oddělení v tis. Kč	2008	2009	2010	2011	2012	2013
						Celkový počet provedených vyšetření	Celkový počet provedených vyšetření	Celkový počet provedených vyšetření	Celkový počet provedených vyšetření	Celkový počet provedených vyšetření	Celkový počet provedených vyšetření
radiodiagnostika	6,0	14,0	8 858	22 631	35 519	82 919	71 278	75 126	67 265	71 123	78 719
z toho CT	x	x	x	x	x	6 888	8 016	8 436	8 317	7 776	9 026
mamografie	x	x	x	x	x	7 570	7 147	9 673	9 070	10 346	9 063
angiografie	x	x	x	x	x	246	150	133	129	103	141
mikrobiologie	0,2	10,0	2 740	7 315	7 694	35 375	38 314	41 160	38 978	152 342	159 809
hematologie	1,0	13,8	4 761	9 707	10 263	157 131	155 025	159 685	154 086	158 416	151 304
biochemie	0,5	16,4	5 545	20 922	42 724	976 898	1 027 160	1 062 128	1 028 680	1 015 376	1 029 007
patologie	2,2	5,0	2 499	4 312	5 504	17 633	20 101	32 729	36 177	30 404	28 903
lékárna	0,0	10,3	2 555	4 594	321	0	0	0	0	0	0
veřejná lékárna	0,0	3,1	1 495	21 954	24 775	0	0	0	0	0	0
nukleární medicína	1,1	7,9	2 726	9 586	19 293	7 500	6 895	6 446	6 379	9 248	9 054

<sup>1)</sup> Pouze přímé náklady (osobní náklady, materiál, energie, služby, ...), bez režii správních "neléčebných" středisek.

\* rok 2008 až 2010 hematologie + TS: v celkovém počtu provedených vyšetření nejsou zahrnuty počty vyšetření a výkony související s dárcovstvím krve a povinným podběrovým vyšetřením krevních konzerv.





## Služby zajišťované externě

Organizace zajišťuje zdravotnické služby lékaři, se kterými má uzavřené pracovně právní smlouvy na dohodu o pracovní činnosti.

Všechny laboratoře zajišťují příjem vzorků, jejichž analýza se neprovádí v laboratořích Nemocnice Kyjov, ke zpracování ve smluvních či spolupracujících laboratořích. Přijaté vzorky, odesílané do spolupracující laboratoře, jsou dle potřeby připraveny k vyšetření a pravidelných intervalech prostřednictvím OKB Kyjov, kde se všechny tyto vzorky shromažďují, jsou pak odesílány do určených spolupracujících laboratoří.

### Seznam spolupracujících laboratoří:

Bio-Plus, s.r.o., imunologická laboratoř, Brno

Ústav klinické imunologie a alergologie, FN u sv. Anny, Brno

OKBH FN Brno Bohunice, Jihlavská 20

FN u sv. Anny Brno, Pekařská 53

Soukromá imunoanalytická laboratoř, RNDr. Zdeněk Čecháček, Brno, Bratislavská 2

AKI s.r.o., alergologie a klin.imunologie, Brno, Vinohrady 8

Viamedia s.r.o., imunologická laboratoř, Brno, Elišky Krásnohorské 20

Calculi, RNDr. Tamara Bulková, Brno, Vránova 172

Explora, s.r.o., Brno, Viniční 235

Dětská nemocnice, OKB, Bno, Černopolní 9

Národní referenční laboratoře státního zdravotního ústavu Praha

MDgK, spol. s r.o., Újezd u Brna

## Ústavní pohotovostní služba

Ústavní pohotovostní služba je zajišťována zaměstnanci Nemocnice Kyjov na dohodu o pracovní činnosti a jen z malé části externími pracovníky. Kde důvod potřeby externích pracovníků zůstává již několik let stejný, nedostatečný počet lékařů se specializovanou způsobilostí.

Ústavní pohotovostní služba je provozována na těchto odděleních: interna, chirurgie, ARO, neurologie, gynekologicko-porodnické, dětské, ORL, OKB, oční, RDG a hematologie a to v pracovní den od 15,30 – 7,00 hod. a o víkendech a svátcích nepřetržitě.

## Stížnosti

Vyřizováním stížností se v nemocnici zabývají příslušní náměstci dle charakteru stížnosti.

V roce 2013 obdržela nemocnice 14 stížností, z toho 2 na poskytovanou zdravotní péči, 6 na chování zdravotních pracovníků, 5 stížností na čekací dobu ošetření a 1 stížnost na pracovníka vrátnice. Na poskytovanou zdravotní péči byly stížnosti shledány jako neoprávněné. Na chování zdravotních pracovníků byla 1 stížnost vyhodnocena jako oprávněná a všechny ostatní stížnosti shledány jako neoprávněné.

## Přehled stížností dle oddělení:

č.	oddělení, úsek	oprávněnost	náprava, vyjádření
1.	LSPP	1 x neoprávněná	Zaslán dopis s vyjádřením a vysvětlením situace
2.	Kožní ambulance	1x neoprávněná	Zaslán dopis s vyjádřením
3.	Plicní oddělení	1x neoprávněná	Zaslán dopis s vyjádřením
4.	Interní oddělení	1x neoprávněná	Zaslán dopis s vyjádřením a vysvětlením situace
5.	Ortopedie	1x neoprávněná	Zaslán dopis s vyjádřením
6.	Ortopedie	1x neoprávněná	Zaslán dopis s vyjádřením
7.	Gyn.-porodní oddělení	1x oprávněná	Nevhodné chování sanitářky, omluvný dopis, kontrola chování pracovnice
8.	Onkologické oddělení	1x neoprávněná	Zaslán dopis s vyjádřením
9.	LSPP	1x neoprávněná	Zaslán dopis s vyjádřením
10.	LSPP	1x neoprávněná	Zaslán dopis s vyjádřením
11.	Urologie	1x neoprávněná	Zaslán dopis s vyjádřením
12.	Provozní oddělení	1x neoprávněná	Zaslán dopis s vyjádřením
13.	Endokrinologická ambulance	1x neoprávněná	Zaslán dopis s vyjádřením
14.	Infekční oddělení	1x neoprávněná	Osobní schůzka

Většina stížností vyplývá spíše z komunikace mezi pacientem a zdravotnickým personálem. Z výše uvedené tabulky vyplývá, že k medicínskému pochybení nedošlo. Přijatá nápravná opatření by měla zabránit opakování pochybení v budoucnu.

## Děkovné dopisy

Nemocnici bylo zasláno 44 děkovných dopisů. V některých dopisech bylo uvedeno poděkování na dvě a více oddělení.

## Průzkum spokojenosti

V roce 2013 provedla firma SANEP s.r.o. anketu s názvem „Míra spokojenosti s kvalitou služeb a dostupností zdravotní péče u poskytovatele zdravotních služeb Nemocnice Kyjov“.

Stejně jako v předchozím roce jsme se zapojili do celostátního projektu „Nemocnice ČR 2013, který realizovala firma Healthcare Institut.

## **Vzdělávací akce organizované Nemocnicí Kyjov pro laickou veřejnost**

V průběhu roku se oddělení několikrát prezentovala v regionálním tisku, TV Slovácko a TV ČT i TV Nova.

MUDr. Helena Černá a staniční sestra novorozeneckého oddělení Ludmila Váhalová trvale přednášejí v předporodních kurzech pro matky. Kurzy jsou organizovány porodními asistentkami gynekologicko-porodnického oddělení ve spolupráci s fyzioterapeuty rehabilitačního oddělení, kde se připravují k porodu, nacvičují dýchání, relaxují a cvičí v bazénu. Ročně se zúčastní cca. 200 budoucích maminek.

Každý měsíc pravidelně navštěvují stanice dětského oddělení Zdravotní klauni – dětské pacienty zapojují aktivně do svého představení dělají bubliny, hrají na hudební nástroje, vyrábějí zvířátka z balónek, ale především zpřijemňují jejich pobyt v nemocnici.

Vždy jedno pondělí v měsíci probíhá na urologickém oddělení edukační přednáška pro pacienty, kteří podstoupili extrakorporální litotrypsi na téma Vypuzovací kůry a životospráva po absolvování mimotělního drcení a Metafylaxe urolitiázy.

## LSPP

### ***Komentář k tabulce D*** (následující strana)

Nemocnice Kyjov zajišťovala lékařskou službu první pomoci v regionu. Tuto službu poskytují lékaři Nemocnice Kyjov v rámci činnosti Emergency. Návštěvní služba lékařem není poskytována. Klient, který vyžaduje lékařské ošetření, se musí dopravit během ordinálních hodin na Emergency. Život ohrožující stavy řeší zdravotnická záchranná služba.

V mimopracovní době od 15.30 - 7.00 hodin a 24 hodin v době víkendů a státních svátků je zajištěno ohledání zemřelých v regionu.

LSPP pro děti byla poskytována na dětském oddělení ve všední dny a o víkendech a svátcích. Stomatologická LSPP byla poskytována pouze o víkendech a svátcích.

Název zařízení: Nemocnice Kyjov, příspěvková organizace..

Tabulka D

Stav k 31. 12. 2013	Přehled o lékařské službě první pomoci (LSPP) v Jihomoravském kraji								
Název zdravotnického zařízení poskytujícího LSPP	Nemocnice Kyjov, příspěvková organizace								
Adresa zdravotnického zařízení poskytujícího LSPP	Strážovská 1247, 697 33 Kyjov								
Adresa ordinace poskytující LSPP	Strážovská 1247, 697 33 Kyjov								
Druh LSPP	dospělí	děti	stomatolog.	*dospělí dospělí+děti	děti	stomatolog.	*dospělí dospělí+děti	děti	stomatolog.
Počet ošetřených osob	482	2 058	1 623						
Ohledání zemřelých (ANO/NE)	ano	ne	ne						
Počet výjezdů služby ohledání zemřelých	116	0	0						
Příjmy za rok celkem (v tis. Kč)	2 638	510	744						
z toho od zdravotních pojišťoven	232	340	589						
od Jihomoravského kraje	2 400	0	0						
regulační poplatky	3	167	143						
jiné příjmy	3	3	12						
Náklady za rok celkem (v tis. Kč)	1 884	1 407	627						
Ordinační doba LSPP	PO - PÁ 16,00 - 22,00 SO,NE 8,00 - 20,00	PO - PA 16,00 - 22,00 SO,NE 8,00 - 20,00	SO, NE 8,00 - 13,00						
Počet lékařů střídajících se ve službách	14	20	76						
Počet lékařů v 1 směně	1	1	1						
Mzda lékaře Kč/hod.	300	265	500						
Počet sester střídajících se ve službách	10	12	9						
Počet sester v 1 směně	1	1	1						
Mzda sester Kč/hod.	110	110	138						
Poznámka									

## Cizinci ošetření v organizaci

V roce 2013 bylo ošetřeno 149 cizích státních příslušníků a celkové náklady na jejich péči činily 494 865 Kč. Z členských zemí EU bylo ošetřeno 127 cizích státních příslušníků a celková částka za tato ošetření byla 393 119 Kč. Cizinců ošetřených mimo země EU bylo 22 s celkovou částkou 101 746 Kč. Konkrétní počty ošetřených cizinců podle státní příslušnosti zobrazuje následující tabulka.

<b>Stát</b>	<b>Počet cizinců</b>
Bulharsko	4
Itálie	1
Kypr	2
Německo	12
Nizozemsko	2
Polsko	6
Rakousko	3
Slovensko	85
Spojené království	8
Španělsko	4
Ruská federace	2
Ukrajina	4
Bělorusko	1
Vietnam	7
USA	1
Ostatní	7
<b>Celkem</b>	<b>149</b>

## Vedení oddělení

Vedení jednotlivých oddělení je tvořeno přednostou oddělení, zástupcem přednosty, vrchní sestrou a v laboratořích vrchním zdravotním laborantem. Jmenný seznam dle jednotlivých oddělení platný ke konci sledovaného období reprezentuje následující tabulka.

<b>Oddělení / ambulance</b>	<b>Primář/ vedoucí úseku</b>	<b>vrchní/ staniční/ úseková sestra/ laborant/ fyzioterapeut</b>
<b>ARO</b>	MUDr. Jiří Vyhnal	Mgr. Hana Bízová
<b>CS a COS</b>	MUDr. Bronislav Okénka	Mgr. Romana Škarecká
<b>dětské</b>	MUDr. Milan Tauš	Bc. Renata Masaříková
<b>endoskopie</b>	MUDr. Radim Kasarda	Jolana Skácelová
<b>gynek. - porodnické</b>	MUDr. Július Maruška	Ivana Zlámalová
<b>chirurgie</b>	MUDr. Bronislav Okénka	Hana Sojková
<b>infekční</b>	MUDr. Josef Blažek	Božena Selucká
<b>interna</b>	MUDr. Jan Sekerka	Bc. Ivana Šupová
<b>klinická biochemie</b>	Ing. Rostislav Kotrla	Josef Novotný
<b>kožní</b>	MUDr. Markéta Repíková	Ilona Gajdoščíková
<b>mikrobiologie</b>	Mgr. Hana Křemečková	Blanka Jankůjová
<b>neurologie</b>	MUDr. Petr Vrána	Jana Sedřová
<b>nukleární medicína</b>	MUDr. Jiří Bakala	Marie Havalová
<b>oční</b>	MUDr. Evžen Fric, Ph.D.	Mgr. Jitka Amlerová
<b>onkologie</b>	MUDr. Mojmír Švábenský	Miroslava Bartoňová
<b>ORL</b>	MUDr. Jaroslav Vymazal	Bc. Eva Zajícová
<b>ortopedie</b>	MUDr. Jan Bíla	Zdeňka Kubičková
<b>patologie</b>	MUDr. Richard Zemánek	Marie Randová
<b>plicní</b>	MUDr. Petr Kolman	Helena Lilková
<b>RDG</b>	MUDr. Josef Svoboda **	Marie Pavlušová
<b>RHB</b>	MUDr. Soňa Koenigová	Růžena Zemanová
<b>transfúzní a hematol.</b>	MUDr. Jitka Kujíčková	Hana Cahlíková
<b>urologické</b>	MUDr. Miroslav Křhovský	Jaroslava Machalínková
<b>ústavní lékárna</b>	Mgr. Karel Janča	Danuše Zezulová
<b>lékárna pro veřejnost</b>	PharmDr. Pavla Brančová	-

\*\* pověřený vedením

## **Personální změny na jednotlivých pracovištích**

1.2.2013 byl jmenován primářem nervového oddělení MUDr. Petr Vrána a ve stejný den byla primářkou kožní oddělení jmenována MUDr. Markéta Repíková. K 31.3.2013 skončil ve funkci primáře dětského oddělení MUDr. Jan Trubačík a novým primářem oddělení byl 1.4.2013 jmenován MUDr. Milan Tauš.

Jako vedoucí farmaceut nově otevřené lékárny pro veřejnost nastoupila dne 1.1.2013 PharmDr. Pavla Brančová.

## **Postgraduální vzdělávání**

### **Vzdělávání lékařských pracovníků**

V roce 2013 složili atestaci 2 lékaři, 8 lékařů bylo zařazeno do specializačního vzdělávání. Nemocnici Kyjov bylo MZ ČR schváleno 9 rezidenčních míst pro lékaře v základním kmeni (obor dermatovenerologie, dětské lékařství, oftalmologie a vnitřní lékařství).

### **Vzdělávání nelékařských pracovníků**

V minulém roce ukončila pomaturitní specializační studium (dále jen PSS) v oboru intenzivní péče 1 všeobecná sestra a v oboru otorinolaryngologie 1 všeobecná sestra.

Bakalářské studium v oboru ošetrovatelství ukončily 3 všeobecné sestry, bakalářské studium v oboru chemie a technologie potravin - technologie a řízení v gastronomii 1 nutriční terapeutka.

Magisterské studium management ve zdravotnictví ukončila 1 všeobecná sestra, magisterské studium v oboru ošetrovatelství 1 všeobecná sestra

Další vzdělávání pokračuje následovně:

<b>Obor</b>	<b>Obor specializačního vzdělávání</b>	<b>Počet studujících</b>
Všeobecná sestra	Intenzivní péče	5
	Intenzivní péče v pediatrii	1
	Perioperační péče	3
Zdravotní laborant	Klinická hematologie a transfuzní služba	3
Radiologický asistent	Zobrazovací technologie v radiodiagnostice	2

Bakalářské studium ošetrovatelství	4
Magisterské studium ošetrovatelství	5

Pro specializačním studium nelékařských pracovníků jsme využili spolufinancování vzdělávání prostřednictvím dotací na rezidenční místa poskytnuté Ministerstvem zdravotnictví. V roce 2013 bylo Nemocnici Kyjov schváleno 14 rezidenčních míst pro nelékařské pracovníky.



## Účast zaměstnanců na vzdělávacích akcích

Nadále pokračuje prezentace oddělení v rámci publikací a odborných přednášek jak na celostátních sjezdech, tak i na regionálních seminářích. Pořádáme odborné akce s akreditací ČLK jak pro lékaře, tak i pro střední zdravotnický personál. Přednáškových aktivit se zúčastňuje aktivně i střední zdravotnický personál. Mediálně se nám podařilo několikrát prezentovat v rámci celostátního, regionálního televizního vysílání a také v tisku.

### **Aktivní účast lékařů na vzdělávacích akcích:**

#### **17. – 18. 4. Pracovní mítink o léčbě CDI, Varšava**

prim. MUDr. Josef Blažek, infekční oddělení

#### **24. 5. 2013 Konference fyziků v nukleární medicíně, Kyjov**

prim. MUDr. Jiří Bakala, ONM

Ing. Květoslav Popelka, ONM

#### **22. 5. IX. Hodonínský den sester, Hodonín**

prim. MUDr. Jiří Bakala, ONM

#### **30.5. Seminář očního oddělení, Bukovany u Kyjova**

prim. MUDr. Evžen Fric, oční oddělení

MUDr. Pavel Krist, oční oddělení

MUDr. Elen Tokošová, oční oddělení

MUDr. Ilona Vasil'ková, oční oddělení

#### **5. - 6.7. XXXV. Pracovní dny radiofarmaceutické sekce ČSNM**

Mgr. Igor Tichý, ONM

#### **25. - 27. 9. 50. Dny nukleární medicíny, Příbram**

prim. MUDr. Jiří Bakala, ONM

#### **30. – 1. 11. 59. Výroční konference české urologické společnosti ČLK JEP, Karlovy Vary**

prim. MUDr. Miroslav Krhovský, urologické oddělení

#### **25. – 26. 10. Echodny 2013**

prim. MUDr. Jiří Bakala, ONM

#### **21.11. Seminář očního oddělení, Svatobořice-Mistřín**

prim. MUDr. Evžen Fric

MUDr. Karel Křen

MUDr. Michal Schovánek

MUDr. Tereza Truhlářová

### **Mezinárodní aktivní účast lékařů:**

#### **15. – 20. 4. Školení lékařů, Aktobe, Kazachstán**

prim. MUDr. Evžen Fric, oční oddělení

#### **8. - 12.6. Society of Nuclear Medicine and Molecular Imaging, Vancouver**

prim. MUDr. Jiří Bakala, ONM

**22. – 29. 6. Školení lékařů, Aktobe, Kazachstán**  
prim. MUDr. Evžen Fric, oční oddělení

**9. – 14. 7. APACRS Annual Meeting, Singapur**  
prim. MUDr. Evžen Fric, oční oddělení

**18. - 23.10. Evropské dny nukleární medicíny, Lyon**  
prim. MUDr. Jiří Bakala, ONM

**25. – 26. 10. Echodny 2013**  
prim. MUDr. Jiří Bakala, ONM

**Pasivní účast lékařů na vzdělávacích akcích mimo NK:**

6 x stáž  
33 x kurz  
29 x konference  
29 x seminář  
45 x kongres  
16 x sympozium

**Pod záštitou NK pořádal spolek lékařů ČLS JEP odborné semináře pro lékaře:**

14. 5. Seminář pro mladé lékaře  
23. - 24. 5. Konference fyziků v nukleární medicíně

Lékaři Nemocnice Kyjov se aktivně účastní seminářů pořádaných Spolkem lékařů ČLS JEP v Kyjově.

**Konference a další vzdělávací akce pořádané Nemocnicí Kyjov v roce 2013:**

30.5. Oční seminář, Bukovany u Kyjova  
24. 5. Konference fyziků v nukleární medicíně, Kyjov  
4. 11. Péče o dýchací cesty v intenzivní péči, Kyjov  
21.11. Oční seminář, Svatobořice-Mistřín

## Pořízené přístroje a technologie

### **Zdravotnická technika**

K hlavním činnostem oddělení zdravotnické techniky patří zajišťování nákupů zdravotnické techniky a ostatních strojních investic včetně zabezpečení servisu a oprav.

K dalším činnostem v roce 2013 patřilo provádění bezpečnostně technických kontrol dle požadavků zákona č. 123/2000 Sb., revizí, validací, u RTG přístrojů zkoušek provozní stálosti, kontrol účinnosti sterilizátorů a dalších činností nutných k zabezpečení hospodárného a bezpečného provozu zdravotnické techniky vyplývajících z platných právních norem, vyhlášek a vnitřních předpisů.

Výše uvedené činnosti jsou zajišťovány především externě prostřednictvím uzavřených servisních smluv nebo na základě jednotlivých objednávek.

Mezi další úzce související činnosti patřilo zajištění oprav zdravotnických a chirurgických nástrojů včetně nezdravotnických investičních celků (kuchyňské zařízení atd.).

Důležitou činností je průběžné sledování nákladů na jednotlivé opravy a četnosti poruch zdravotnických přístrojů a ostatních strojních investic. Na základě těchto skutečností je prováděn rozbor efektivnosti provozu.

Oddělení zdravotnické techniky připravuje podklady pro výběrové řízení a zabezpečuje průběh dle zásad JMK a zákona o veřejných zakázkách. Ve druhé polovině roku byly zahájeny přípravy spojené s elektronickou databází a propojením s ekonomickým systémem nemocnice.

Pořízené přístroje v roce 2013 představovali především průběžnou obnovu přístrojového vybavení a technologií a také rozšíření nebo doplnění stávajícího přístrojového vybavení.

### **Z darů byly pořízeny přístroje:**

**Fototerapie** - dary + vl. zdroje

**Bilirubinometr** - dary

**Přístroj pro vyšetření periferních cév horních končetin** – T.Machinery

**Ultrazvukový diagnostický přístroj** - dar obce Těmice

**Sanitní vozidlo** - dar města Kyjov

### Přehled pořízené zdravotnické techniky dle oddělení

Název	Oddělení	Pořizovací cena v tis.Kč	Zdroje financování
Fototerapie	novorozenecké	77	dary + vl. zdroje
Lymfatický drenážní systém	RHB	92	vl. zdroje
Myčka nádobí	infekční	93	vl. zdroje
Telemetrický systém	interní	121	vl. zdroje
Akumulátorová vrtačka	chirurgický op. sál	121	vl. zdroje
Bilirubinometr	novorozenecké	145	dary
Resuscitační lůžko – 3 ks	ARO	224	vl. zdroje
Přístroj pro vyšetření periferních cév horních končetin	závodní ambulance	241	dary + vl. zdroje
Ultrazvukový diagnostický přístroj	oční	247	dary
Videokolonoskop	endoskopie	315	vl. zdroje
Videokolonoskop	endoskopie	315	vl. zdroje
Urodynamický přístroj	urologická amb.	331	vl. zdroje
Šokový zmrazovač plazmy	transfuzní	341	vl. zdroje
Centrální monitor – 2 ks	ARO/interní JIP	497	vl. zdroje
Plicní ventilátor – 2 ks	ARO	877	vl. zdroje
Sanitní vozidlo	DS - Kyjov	999	dary
Videobronchoskopická sestava	TRN	1 082	vl. zdroje

## **Fototerapie**

Přístroj je používán pro léčbu novorozenecké žloutenky na dětském oddělení.



## **Lymfatický drenážní systém**

Přístrojová lymfodrenáž se využívá při onemocnění - lymfatické otoky, žilní nedostatečnost horních a dolních končetin a i jako rehabilitace pórůrazových stavů spojených s otoky postižených končetin.



## **Myčka nadobí - profesionální**

Původní myčka na nádobí na infekčním oddělení byla pořízena v roce 2001. Vzhledem k tomu, že u stávajícího typu skončila servisní podpora, nebylo možné odstranit vzniklou závadu, a proto bylo nutné pořídit novou myčku s termickou desinfekcí.



## **Telemetrický systém**

Jedná se o přístroj, který umožní u pacientů na interní oddělení sledovat základní životní funkce. Signály jsou telemetricky (bezdrátově) přenášeny do centrálního přijímače, kde se vyhodnocují a zobrazují na monitoru. Bezdrátový přenos dat umožňuje sledování EKG křivky pacientům i mimo lůžko.

## **Akumulátorová vrtačka**

Vzhledem k počtu operačních výkonů na ortopedickém operačním sále jsou stávající vrtačky značně opotřebené, jejich další opravy jsou nerentabilní. Proto bylo nutné pořídit novou akumulátorovou vrtačku.



## **Bilirubinometr**

Přístroj je používán pro diagnostiku novorozenecké žloutenky na dětském oddělení.



### **Resuscitační lůžko – 3 ks**

Nově pořízené resuscitační lůžka splňují veškeré požadavky pro kritickou péči na anesteziologicko-resuscitačním oddělení. Široká škála funkcí umožňuje ošetřujícímu personálu snadnější péči o pacienta.



### **Přístroj pro vyšetření periferních cév horních končetin**

Přístroj umožňuje pletysmografické vyšetření cév horních končetin. Na základě tohoto vyšetření je možné posoudit stav poškození periférií cév horních končetin.

### **Ultrazvukový diagnostický přístroj**

Používá se pro ultrazvukové vyšetření oka k diagnostice očního onemocnění.

Jedná se o obměnu ultrazvukového přístroje pořízeného v roce 1998. Dle provedené BTK neodpovídá stav současným požadavkům.



### **Videokolonoskop – 2 ks**

Jedná se o obměnu videokolonoskopů na oddělení endoskopie trávicího traktu, které byly pořízeny v roce 2006. Při počtu cca 6000 vyšetření byly přístroje značně opotřebované. Jejich další opravy byly nerentabilní.



### **Urodynamický přístroj**

Přístroj se používá pro diagnostiku inkontinence. Jedná se o náhradu přístroje pořízeného v roce 2003, u kterého skončila servisní podpora a technický stav přístroje neumožňoval další používání.



### **Šokový zmrazovač plazmy**

Vzhledem ke stáří a opotřebení nebylo možné provést validaci. Oprava byla nerentabilní, proto byl pořízen na transfuzní oddělení nový šokový zmrazovač plazmy.



### **Centrální monitor - 2 ks**

Jedná se o obměnu centrálních monitorů na oddělení ARO a interní JIP.

Stávající centrální monitory byly pořízeny v roce 2000. V současné době byly technicky a morálně zastaralé a skončila servisní podpora.



### **Plicní ventilátor – 2 ks**

V posledních letech se stále postupně zvedá počet ventilovaných pacientů a do popředí se dostává dlouhodobá ventilační terapie. Jedná se o rozšíření počtu stávajících ventilátorů.



### **Sanitní vozidlo**

Jedná se o obměnu vozového parku DZS Nemocnice Kyjov. Průměrné stáří sanitních vozidel je cca 15 let. Vybavení nových sanitních vozidel představuje mnohem vyšší komfort pro pacienta.



### **Videobronchoskopická sestava**

Stávající fibrobronchoskopy na plicním oddělení jsou v provozu 14 let. Při jejich stáří a počtu výkonů jsou značně opotřebované, technicky a morálně zastaralé.

Zakoupením modernější technologie bronchoskopů (videobronchoskopické sestavy) se podstatně zlepší diagnostika plicního onemocnění.



## Diagnostické a léčebné postupy

V minulém roce došlo v nemocnici k zavedení následujících inovativních léčebných postupů v členění dle jednotlivých oddělení:

### ODDĚLENÍ NUKLEÁRNÍ MEDICÍNY

Rutinně využíváno celé spektrum nasmlouvaných metod v nukleární medicíně. Vedle běžně prováděných vyšetření se snažíme o zavedení nových moderních vyšetřovacích metod. V loňském roce narostl počet neurologických vyšetření Parkinsonovy choroby (pomocí přípravku DaTSCAN) a vyšetření myokardu s použitím farmakologické zátěže (nový preparát RAPISCAN).

### GYNEKOLOGICKO-PORODNICKÉ ODDĚLENÍ

Zavedli jsme léčbu stresové inkontinence meshovou technikou - tensio free vaginal tape – obturator.

### CHIRURGIE

Zavádění poznatků bazální stimulace do praxe, rozvoj metody hojení ran podtlakovou drenáží VAC systému.

### OKB

Rozšíření monitorování hladin léčiv (TDM) o stanovení koncentrace antibiotik: AMIKACINU a GENTAMICINU.

Automatický výpočet frakční exkrece nízkomolekulárních látek.

### OKM

Zahájena činnost úseku serologie - zavedení diagnostiky borrelií.



## I.3. Ošetrovatelská péče

### Zajištění prevence, péče a bezpečí pacientů

U každého pacienta přijatého do Nemocnice Kyjov se hodnotí riziko vzniku dekubitů. Hodnocení rizika se provádí nejpozději do 24 hodin od uložení pacienta na lůžko. Výsledek je zaznamenán do ošetrovatelské dokumentace pacienta a do nemocničního informačního systému. Na základě zjištěného rizika stanoví ošetřující personál optimální ošetrovatelskou péči např. pacientům s vysokým rizikem vzniku dekubitu jsou poskytovány antidekubitní pomůcky včetně aktivní antidekubitní matrace, jsou pravidelně polohováni, je sledován jejich nutriční stav a zabezpečována kompletní hygienická péče. Péče o pacienta je multidisciplinární – zajišťuje jí nejenom personál daného oddělení, ale i pracovníci s ostatních oddělení např.: rehabilitační pracovníci, nutriční terapeut a podobně.

O pacienty s dekubitem pečují mimo jiné i konzultantky pro prevenci a péči o dekubity a chronické rány. Konzultantky jsou odborně způsobilé k poskytování preventivní, diagnostické, léčebné a ošetrovatelské péče osobám s nehojícími se ranami ve spolupráci s lékařem v souladu s Vyhláškou č. 424/2004 Sb§ 4. Navrhují společně s lékařem léčbu, provádí převazy a pravidelně hodnotí vývoj rány.

### Zajištění prevence dekubitů

#### **Sledování dekubitů – jako indikátoru kvality v roce 2013**

Sledování dekubitů je jedním z indikátorů kvality péče v nemocničních zařízeních. V Nemocnici Kyjov se výskyt dekubitů sleduje již několik let. Od roku 2009 jsme zapojeni do projektu Ministerstva zdravotnictví – Sledování dekubitů jako kvality ošetrovatelské péče na národní úrovni. 1x měsíčně odesíláme informace o výskytu dekubitů ze sedmi oddělení naší nemocnice. Záměrně jsme vybrali oddělení, kde je riziko vzniku dekubitů nejvyšší – ARO, chirurgie, interna, oddělení ošetrovatelské péče, TRN, neurologie, rehabilitace. Mezi sledované ukazatele patří: riziko dle Nortonové, počet nově vzniklých dekubitů v organizaci, stupně vzniklých dekubitů, počet pacientů v daný den do 18-ti let a nad 18 let věku. Z těchto prevalenčních dat se následně vypočítává predikční hodnota – viz tabulka **Vývoj skutečného počtu pacientů** (strana 34). Optimální počet dekubitů je stanoven číslem 1. Účast v projektu nám umožňuje porovnat naše výsledky s ostatními nemocnicemi, které jsou v něm zapojeny a tím objektivně zhodnotit úroveň naší péče, ale také se v případě nepříznivých výsledků zamyslet nad příčinami – máme dostatek pomůcek, nejsou matrace již proleželé a podobně. Z podrobných výsledků vyplývá, že se naše nemocnice řadí mezi zařízení, kde je počet nově vzniklých dekubitů vzhledem ke sledovaným parametrům očekávaný.

Kromě projektu MZ ČR sledujeme výskyt dekubitů na všech odděleních naší nemocnice. Indikátor kvality byl v loňském roce 98,13% což považujeme za významně pozitivní výsledek (v roce 2012 byl indikátor kvality 97,69% ) výsledky sledovaných parametrů jsou přiloženy v tabulce **Evidence rizikových pacientů dle stupnice Nortonové a počty pacientů s dekubity** (strana 35). Abychom mohli podobných výsledků dosáhnout i v příštím roce, bude potřebné vyměnit nefunkční, proleželé pasivní matrace za nové a na některé oddělení musíme dokoupit preventivní pomůcky, tak aby jich bylo dostatek. Pokud uložíme pacienta s rizikem vzniku dekubitů na funkční matraci a použijeme správné pomůcky, výrazně snížíme nebezpečí vzniku proleženiny.

## Využití lůžek na oddělení za rok 2013

<i>oddělení</i>	<i>prům. poč. lůžek</i>	<i>přijato</i>	<i>převzato PO</i>	<i>propuštěno</i>	<i>zemřelo</i>	<i>přádáno TO</i>	<i>ošetřovací dny</i>	<i>% využití</i>	<i>oš.doba</i>	<i>letalita</i>	<i>počet hospital.</i>
<b>Interní</b>	82	3309	189	2889	132	472	22043	73,65	6,31	37,79	<b>3495,5</b>
<b>Infekční</b>	20	751	140	762	41	79	5331	73,03	6,01	46,49	<b>886,5</b>
<b>TRN</b>	24	756	125	754	60	71	7003	79,94	7,93	67,80	<b>883</b>
<b>Nervové</b>	30	1248	63	1208	13	90	7218	68,35	5,51	9,92	<b>1311</b>
<b>Dětské</b>	45	2823	2	2819	1	4	11245	68,66	3,98	0,35	<b>2824,5</b>
<b>Gyn.vč. por.</b>	44	2320	9	2323	1	7	9752	63,70	4,19	0,43	<b>2330</b>
<b>Chirurgické</b>	69	2972	484	2840	62	559	17348	70,39	5,02	17,91	<b>3458,5</b>
<b>ARO</b>	10	97	148	46	69	127	2611	89,23	10,72	285,12	<b>243,5</b>
<b>Ortopedické</b>	29	1420	291	1242	1	468	8298	81,29	4,85	0,58	<b>1711</b>
<b>Urologické</b>	20	1309	102	1326	5	80	5209	73,99	3,69	3,54	<b>1411</b>
<b>UNK</b>	20	1242	21	1244	4	15	6837	97,25	5,41	3,17	<b>1263</b>
<b>Oční</b>	8	574	2	573	0	4	2227	78,86	3,86	0,00	<b>576,5</b>
<b>Kožní</b>	15	442	12	448	0	6	4496	85,15	9,90	0,00	<b>454</b>
<b>Rehabilitační</b>	20	279	251	484	0	46	5541	78,71	10,45	0,00	<b>530</b>
<b>Následná péče RHB</b>	26	230	96	303	0	23	4925	53,81	15,11	0,00	<b>326</b>
<b>Následná péče</b>	38	299	161	363	57	45	9106	65,65	19,69	122,58	<b>462,5</b>
<b>CELKEM</b>	<b>499</b>	<b>20071</b>	<b>2096</b>	<b>19624</b>	<b>446</b>	<b>2096</b>	<b>129190</b>	<b>71,50</b>	<b>5,83</b>	<b>22,22</b>	<b>22166,5</b>

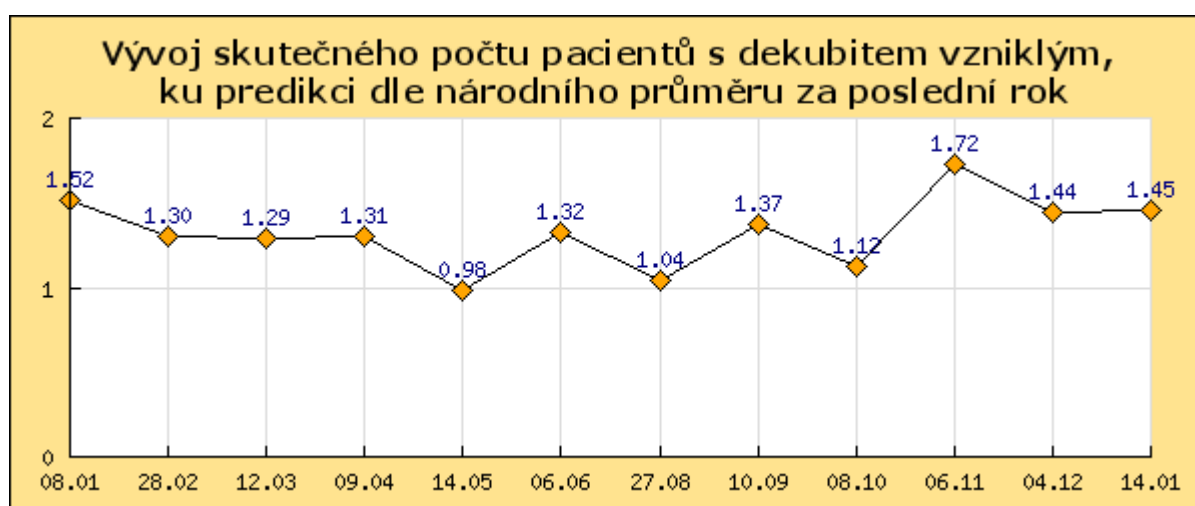

### Evidence rizikových pacientů dle stupnice Nortonové a počty pacientů s dekubitou za rok 2013

Oddělení	Počet lůžek na oddělení	Počet přijatých a převzatých pacientů celkem	Počet ošetrovacích dnů	Počet pacientů s rizikem	Počet ošetrovacích dnů v riziku	Počet pacientů s dekubitou vzniklými na oddělení	Podíl pacientů v riziku z celkového počtu %	Indikátor kvality péče %
<b>Interna</b>	<b>82</b>	3498	22043	894	6921	20	0,26	97,76
<b>Infekční</b>	<b>20</b>	891	5331	184	1892	1	0,21	99,46
<b>T R N</b>	<b>24</b>	881	7003	234	1467	7	0,27	97,01
<b>Nervové</b>	<b>30</b>	1311	7218	142	1079	9	0,11	93,66
<b>Dětské</b>	<b>45</b>	2825	11245	10	80	0	0,00	0,00
<b>Gynekologie</b>	<b>44</b>	2329	9752	13	29	0	0,01	100,00
<b>Chirurgie</b>	<b>68</b>	3456	17348	768	4379	7	0,22	99,09
<b>A R O</b>	<b>10</b>	245	2611	231	2410	4	0,94	98,27
<b>Ortopedie</b>	<b>29</b>	1711	8298	34	141	0	0,02	100,00
<b>Urologie</b>	<b>20</b>	1411	5209	87	440	0	0,06	100,00
<b>U N K</b>	<b>20</b>	1263	6837	10	30	0	0,01	100,00
<b>Oční</b>	<b>8</b>	576	2227	3	6	0	0,01	0,00
<b>Kožní</b>	<b>15</b>	454	4496	14	111	0	0,03	100,00
<b>RHB Kyjov</b>	<b>20</b>	530	5541	46	413	1	0,09	97,83
<b>Rehab.Veselí n/M</b>	<b>26</b>	326	4925	79	1232	3	0,24	96,20
<b>Následná p.Veselí n/M</b>	<b>38</b>	460	9106	349	6066	0	0,76	100,00
<b>CELKEM</b>	<b>499</b>	<b>22167</b>	<b>129190</b>	<b>3098</b>	<b>26696</b>	<b>52</b>	<b>0,14</b>	<b>98,32</b>

## Výskyt nežádoucích událostí

Hlášení NU je prováděno v elektronické podobě prostřednictvím pilotního projektu 3. LF Univerzity Karlovi. Každá takto nahlášená událost se dále zpracovává a analyzuje.

Mezi sledovanými NU v roce 2013 evidujeme nejvyšší výskyt v oblasti pádů pacientů. Problematika pádů je velmi aktuální, jelikož pády nejenže mohou vést k poranění nebo i smrti pacienta, ale také vedou ke zvýšeným nákladům na pacientovu léčbu. Této problematice je v naší nemocnici věnována velká pozornost.

Při každé hospitalizaci pacienta je ošetřujícím personálem hodnoceno riziko pádu. Při zjištění rizika pádu jsou zahájena preventivní opatření, aby riziko pádu bylo eliminováno.

Z ostatních nežádoucích událostí se dále vyskytovala poranění ošetřujícího personálu použitou jehlou (ev. jiný pracovní úraz) a svévolné odchody pacientů (ev. verbální napadení personálu pacientem).

Touto problematikou se budeme nadále intenzivně zabývat, bude předmětem kontrol vedoucích pracovníků a součástí vzdělávacích akcí pořádaných Nemocnicí Kyjov.

*Viz. tabulka str.37 - 38*

## Statistika nežádoucích událostí v období 01. 01. 2013 - 31. 12. 2013

ODDĚLENÍ	Pád bez zranění	Pád se zraněním	Nezvoleno	Klinická administratíva	Klinický výkon	Dokumentace	Nozokomiální nákazy	Medikace/i.v. roztoky	Transfúze/krevní produkty	Dieta/výživa	Medicínální plyny	Neočekávané zhoření klinického stavu pacienta	Medicínské přístroje/vybavení	Chování pacienta/svévolný odchod pacienta	Pracovní úraz	Poranění pacienta	Nehody a neočekávaná zranění/úmrtí	Technické problémy	Zdroje (management organizace)	Krádež	Dekubitus	Finanční škoda - pacient	CELKEM
Interna JIP	0	0	0	0	0	0	0	0	0	0	0	0	0	0	1	0	0	0	0	0	0	0	1
Interna 1	27	15	2	0	0	0	0	0	0	0	0	0	0	5	1	0	0	0	0	0	0	0	50
Interna 2	8	6	0	0	0	0	0	0	0	0	0	0	0	1	0	0	0	0	0	0	0	0	15
Neurologie	3	3	0	0	0	0	0	0	0	0	0	0	0	0	0	0	0	0	0	0	0	0	6
TRN	2	1	0	0	0	0	0	0	0	0	0	0	0	0	0	0	0	0	0	0	0	0	3
Infekční	0	2	0	0	0	0	0	0	0	0	0	0	0	0	0	0	0	0	0	0	0	0	2
Kožní	3	0	0	0	0	0	0	0	0	0	0	0	0	1	1	0	0	0	0	0	0	0	5
RHB Kyjov	10	2	1	0	0	0	0	0	0	0	0	0	0	0	0	0	0	0	0	0	0	0	13
RHB Veselí	24	6	2	0	0	0	0	0	0	0	0	0	1	0	6	0	0	0	0	0	0	0	39
Chirurgie JIP	0	0	0	0	0	0	0	0	0	0	0	0	0	0	0	0	0	0	0	0	0	0	0
Chirurgie 2	5	2	1	0	0	0	0	0	0	0	0	0	0	0	0	0	0	0	0	0	0	0	8
Chirurgie 3	2	0	0	0	0	0	0	0	0	0	0	0	0	1	1	0	0	0	0	0	0	0	4

ODDĚLENÍ	Pád bez zranění	Pád se zraněním	Nezvoleno	Klinická administrativa	Klinický výkon	Dokumentace	Nozokomiální nákazy	Medikace/i. v. roztoky	Transfúze/krevní produkty	Dieta/výživa	Medicínální plyny	Neočekávané zhoršení klinického stavu pacienta	Medicínské přístroje/vybavení	Chování pacienta/svévolný odchod pacienta	Pracovní úraz	Poranění pacienta	Nehody a neočekávaná zranění/úmrtí	Technické problémy	Zdroje (management organizace)	Krádež	Dekubitus	Finanční škoda - pacient	CELKEM
Ortopedie	1	0	0	0	0	0	0	0	0	0	0	0	0	0	0	0	0	0	0	0	0	0	1
Urologie	1	0	0	0	0	0	0	0	0	0	0	0	0	0	0	0	0	0	0	0	0	0	1
ORL	0	0	0	0	0	0	0	0	0	0	0	0	0	0	0	0	0	0	0	0	0	0	0
Gyn-por	0	0	0	0	0	0	0	0	0	0	0	0	0	0	0	0	0	0	0	0	0	0	0
Dětské	0	1	1	0	0	0	0	0	0	0	0	0	0	0	0	0	0	0	0	0	0	0	2
Operační sály	0	0	0	0	0	0	0	0	0	0	0	0	0	0	0	0	0	0	0	0	0	0	0
ARO	0	0	0	0	0	0	0	0	0	0	0	0	0	0	0	0	0	0	0	0	0	0	0
OOP - Veselí	0	1	0	0	0	0	0	0	0	0	0	0	0	0	0	0	0	0	0	0	0	0	1
ÚČOCH	0	0	0	0	0	0	0	0	0	0	0	0	0	0	0	0	0	0	0	0	0	0	0
OKB	0	0	0	0	0	0	0	0	0	0	0	0	0	0	0	0	0	0	0	0	0	0	0
HTO	0	0	0	0	0	0	0	0	0	0	0	0	0	0	0	0	0	0	0	0	0	0	0
OKM	0	0	0	0	0	0	0	0	0	0	0	0	0	0	0	0	0	0	0	0	0	0	0
ONM	0	0	0	0	0	0	0	0	0	0	0	0	0	0	0	0	0	0	0	0	0	0	0
<b>CELKEM</b>	<b>86</b>	<b>39</b>	<b>7</b>	<b>0</b>	<b>0</b>	<b>0</b>	<b>0</b>	<b>0</b>	<b>0</b>	<b>0</b>	<b>0</b>	<b>0</b>	<b>1</b>	<b>8</b>	<b>10</b>	<b>0</b>	<b>0</b>	<b>0</b>	<b>0</b>	<b>0</b>	<b>0</b>	<b>0</b>	<b>151</b>

## Deset nejčastějších diagnóz

### Oddělení: ARO

Diagnóza	absolutní počet	% výskyt
J960 – Akutní respirační selhání	14	5,79
I500 – Městnavé selhání srdce	13	5,37
I460 – Srdeční zástava s úspěšnou resuscitací	10	4,13
I509 – Selhání srdce NS	7	2,89
I501 – Selhání levé komory	7	2,89
J441 – Chronická obstruktivní plicní nemoc	6	2,48
I7021 – Ateroskleróza končetinových tepen	6	2,48
I210 – Akutní transmurální infarkt myokardu	6	2,48
J9699 – Respirační selhání NS	4	1,65
J9601 – Akutní respirační selhání	4	1,65

### Oddělení: Chirurgické

Diagnóza	absolutní počet	% výskyt
S0600 - Otřes mozku	144	4,16
K409 - Jednostranná n.neurč. tříselná kýla	128	3,70
I839 - Žilní městky dolních končetin bez vředu	126	3,64
I702 - Ateroskleróza končetinových tepen	113	3,26
Z470 - Následná péče zahr.vynět.kost.dlah	103	2,98
K802 - Kámen žlučníku bez cholecystitidy	91	2,63
K801 - Kámen žlučníku s jinou cholecystitidou	73	2,11
K30 - Funkční dyspepsie	67	1,94
S7200 – Zlomenina krčku kosti stehenní	64	1,85
K358 – Akutní apendicitida, jina a nespecifikovaná	59	1,70

### Oddělení: Dětské

Diagnóza	absolutní počet	% výskyt
Z380 - Jediné dítě, narozené v nemocnici	850	30,10
Z763 - Zdravá osoba doprovázející nemocnou osob	388	13,74
J209 - Akutní bronchitida NS	110	3,90
E86 - Snížení objemu plazmy	80	2,83
B349 - Virové infekční onemocnění NS	77	2,73
R104 - Jiná a neurčená břišní bolest	53	1,88
P589 - Novorozenecká žloutenka způsobená nadm.	53	1,88
J040 - Akutní zánět hrtanu	49	1,74
S0600 - Otřes mozku	45	1,59
J039 – Akutní tonzilitida	39	1,38

### Oddělení: Gynekologické

Diagnóza	absolutní počet	% výskyt
O800 - Spontánní porod záhlavím	555	23,82
O990 - Anemie komplikující těhotenství	99	4,25
N840 - Polyp těla děložního	98	4,21
O820 - Plánovaný císařský řez	95	4,08



O429 – Předčasné porušení plodových blan NS	90	3,86
O821 - Neodkladný krizový císařský řez	83	3,56
O268 - Jiné určené stavy spojené s těhotenstvím	64	2,75
N850 - Dysfunkční hyperplastické endometrium	60	2,58
O021 - Zamklý nevypuzený potrat	56	2,40
O200 - Hrozící potrat	49	2,10

#### Oddělení: Infekční

Diagnóza	absolutní počet	% výskyt
A099 - Gastroenteritida a kolitida NS původu	155	17,57
A46 - Růže – erysipelas	87	9,86
B029 - Herpes zoster bez komplikace	50	5,67
A047 - Enterokolitida, původce: Clostridium diff	44	4,99
E86 - Snížení objemu plazmy	28	3,17
K30 - Funkční dyspepsie	27	3,06
A081 - Akutní gastroenteropatie, původce: virus	27	3,06
A020 - Salmonelová enteritis	20	2,27
A080 - Rotavirová enteritida	19	2,15
A692 - Lymeská nemoc	18	2,04

#### Oddělení: Interní

Diagnóza	absolutní počet	% výskyt
I509 - Selhání srdce NS	359	10,28
I259 - Chronická ischemická choroba srdeční NS	190	5,44
I10 - Esenciální primární hypertenze	183	5,24
R074 - Bolest hrudi NS	156	4,47
I269 - Plicní embolie bez akutního cor pulmonal	119	3,41
R55 - Mdloba - synkopa a zhroucení - kolaps	116	3,32
I500 - Městnavé selhání srdce	111	3,18
D649 - Anemie NS	76	2,18
N390 – Infekce močového ústrojí neurčené lokalizace	70	2,00
J209 – Akutní bronchitida NS	65	1,86

#### Oddělení: Kožní

Diagnóza	absolutní počet	% výskyt
L97 - Vřed dolní končetiny, nezařazený jinde	115	25,33
L400 - Běžná lupénka - psoriasis vulgaris	56	12,33
L303 - Infekční dermatitida	37	8,15
C443 - Jiný ZN- kůže jiných a neurčených částí	20	4,41
L209 – Atopická dermatitida NS	14	3,08
B351 – Tinea nehtů	11	2,42
L299 – Pruritus NS	10	2,20
B029 – Herpes zoster bez komplikací	10	2,20
L270 - Generalizovaná kožní erupce	9	1,98
L208 – Jiná atopická dermatitida	9	1,98

**Oddělení: Neurologické**

Diagnóza	absolutní počet	% výskyt
M5447 - Lumbago s ischiasem	136	10,37
M5446 - Lumbago s ischiasem	103	7,86
I639 - Mozkový infarkt NS	83	6,33
M5490 - Dorzalgie NS	74	5,64
R42 - Závrať – vertigo	45	3,43
M511-Onemocnění lumbálních aj.meziobratl.plotenek	41	3,13
G409 - Epilepsie NS	34	2,59
G35 - Roztroušená skleróza	32	2,44
M5497 – Dorzalgie NS	30	2,29
M5457 – Bolesti dolní části zad	29	2,21

**Oddělení: Oční**

Diagnóza	absolutní počet	% výskyt
H258 - Jiná senilní katarakta	114	19,76
H251 - Senilní katarakta nukleární	93	16,12
H402 - Primární glaukom uzavřeného úhlu	44	7,63
H358 - Jiná určená onemocnění sítnice	35	6,07
H200 - Akutní a subakutní iridocyklitida	25	4,33
H401 – Primární glaukom otevřeného úhlu	21	3,64
H259 – Senilní katarakta NS	14	2,43
H348 – Jiné sítnicové cévní uzávěry	13	2,25
H353 - Degenerace makuly a zadního pólu	12	2,08
H209 – Iridocyklitida NS	12	2,08

**Oddělení: Ortopedické**

Diagnóza	absolutní počet	% výskyt
M171 - Jiná primární gonartróza	116	6,78
S7200 - Zlomenina krčku kosti stehenní	108	6,31
M170 - Primární gonartróza, oboustranná	106	6,20
M161 - Jiná primární koxartróza	99	5,79
S832 - Přetržení odtržení, natržení menisku	74	4,32
M179 – Gonartróza NS	71	4,15
M160 – Primární koxartróza, oboustranná	62	3,62
T840- Mechanická komplikace vnitřní kloubní protezy	61	3,57
M2322 – Porucha menisku způsobená starým odtr.	51	2,98
M2320 – Porucha menisku způsobená starým odtr.	40	2,34

**Oddělení: Rehabilitační**

Diagnóza	absolutní počet	% výskyt
Z509 - Péče s použitím rehabilitačních výkonů N	516	97,36
Z508 - Péče s použitím jiných rehabilitačních výkonů	2	0,38
Z805 – Zhoubný novotvar močového ústrojí v rodině	1	0,19
S7210 – Pertrochanterická zlomenina	1	0,19
R198 – Jiné určené příznaky a znaky týkající se trávicí soustavy	1	0,19
M5490 - Dorzalgie NS	1	0,19
M519 – Onemocnění meziobratlové ploténky NS	1	0,19

M501 – Onemocnění krční meziobratlové ploténky	1	0,19
M4316 – Spondylolistéza	1	0,19
M171 – Jiná primární gonartróza	1	0,19

#### Oddělení: TRN

Diagnóza	absolutní počet	% výskyt
J441 - Chronická obstruktivní plicní nemoc s ak.	148	16,72
J189 - Pneumonie NS	97	10,96
J209 - Akutní bronchitida NS	73	8,25
I509 – Selhání srdce NS	50	5,65
C341 - ZN - horní lalok, bronchus nebo plíce	42	4,75
J459 - Astma NS	30	3,39
J180 - Bronchopneumonie NS	23	2,60
C343 – ZN – dolní lalok, bronchus nebo plíce	20	2,26
C340 – ZN – hlavní bronchus	17	1,92
J450 – Astma převážně alergické	14	1,58

#### Oddělení: Urologické

Diagnóza	absolutní počet	% výskyt
N201 - Kámen močového	161	11,41
N40 - Zbytnění prostaty - hyperplasia prostata	147	10,42
N131 - Hydronefróza se strikturou ureteru,NJ	123	8,72
N393 - Stresová inkontinence	103	7,30
N200 - Kámen ledviny	102	7,23
C679 - ZN - měchýř močový NS	77	5,46
N10 - Akutní tubulo-intersticiální nefritida	74	5,24
C64 - Zhoubný novotvar ledviny mimo pánvičku	52	3,69
Z080 – Následné vyšetření po operačním výkonu	49	3,47
C61 – Zhoubný novotvar předstojné žlázy	48	3,40

#### Oddělení: ORL

Diagnóza	absolutní počet	% výskyt
J352 - Hypertrofie adenoidní tkáně	173	13,70
Z763 - Zdravá osoba doprovázející nemocnou osobu	129	10,21
H931 - Ušní šelesty – tinnitus	128	10,13
J36 – Peritonzilární absces	60	4,75
H903 - Percepční nedoslýchavost, ztráta sluchu	57	4,51
J342 - Vybočení nosní přepážky	34	2,69
J350 - Chronický zánět mandlí	32	2,53
J320 - Chronický zánět čelistní maxilární dutin	31	2,45
J370 - Chronická laryngitida - laryngitis chron	22	1,74
J324 - Pansinusitida chronická	22	1,74

## Počty operací a specializovaných výkonů

V roce 2013 bylo v Nemocnici Kyjov provedeno celkem 7 853 operací, což je o 8 operací více, než v roce 2012.

Název oddělení	Počet velkých operací (operační sály)						Počet reoperací (operační sály)					
	2008	2009	2010	2011	2012	2013	2008	2009	2010	2011	2012	2013
chirurgie	1 972	1 978	2 026	1 826	2 055	1 889	12	8	13	9	10	12
z toho laparoskopické	518	547	406	428	431	521	0	3	0	0	0	0
oční	1 420	1 507	1 726	1 855	1 622	1 620	12	2	6	5	0	0
ORL	618	544	582	502	462	481	8	6	5	1	3	2
ortopedie	1 316	1 287	1 343	1 193	1 161	1 231	20	18	20	15	20	28
z toho laparoskopické	447	512	470	452	438	479	0	0	0	0	0	0
gynekologie	1 344	1 316	1 342	1 332	1 259	1 302	1	2	3	3	3	2
z toho laparoskopické	215	154	222	214	215	239	0	0	0	0	0	0
urologie	1 213	1 168	1 192	1 207	1 286	1 330	2	4	4	5	4	6
z toho laparoskopické	877	860	880	893	922	0	0	1	0	0	0	0
Celkem	7 883	7 800	8 211	7 915	7 845	7 853	55	40	51	38	40	50

Název oddělení	Počet porodů					
	2008	2009	2010	2011	2012	2013
	1 171	1 047	1 059	1 017	990	1 007

## I.4. Provozní činnosti

Praní prádla			dodavatelsky
Rok 2013	Celkové náklady	Kč	<b>6 886 275,75</b>
	Vyprané množství	kg	370 183
	Náklady na vyprání 1 kg prádla	Kč	18,60
	Roční kapacita prádelny (pouze ve vlastní režii)	kg	-
Stravování			dodavatelsky
Rok 2013	Náklady na stravu pacientů*		<b>17 043 543,49</b>
	Celkové náklady (potraviny + režie)	Kč	7850894,43 + 9104544,43
	Počet celodenních stravovacích jednotek	ks	129 986
	Celkové náklady na poskytnutí celodenní stravy pro 1 pacienta	Kč	130,45
	z toho cena potravin	Kč	60,40
	Roční kapacita provozu - celodenní stravování (jen vl. zařízení)	ks	-
	Náklady na obědy pro zaměstnance a cizí strážníky		
	Celkové náklady na obědy	Kč	<b>4 079 076</b>
	Počet obědů celkem (zaměstnanci)	ks	96 589
	Náklady na 1 oběd celkem	Kč	40,80
	z toho cena potravin	Kč	24,80
	Roční kapacita provozu - pouze obědy (u vlastních zařízení)	ks	-

\* V nákladech na stravu jsou zahrnuty náklady na jednorázové obaly na stravu v hodnotě 88 104, 63 Kč.

### Prádelna

Období	Náklady na praní prádla v tis. Kč	Vyprané množství v kg	Náklady na vyprání 1 kg prádla
Rok 2011	7 062	380 101	18,58
Rok 2012	7 082	378 681	18,70
Rok 2013	6 886	370 183	18,60

Náklady na praní prádla jsou dlouhodobě cenově srovnatelné, vychází z cen stanovených výběrovým řízením v roce 2001.

### Stravovací provoz

Období	Počet dnů hospitalizov. pacientů	Celková cena stravy v tis. Kč	Náklady stravné zaměstnanci v tis. Kč
Rok 2011	141 181	17 499	4 402
Rok 2012	135 022	17 252	4 250
Rok 2013	129 986	17 044	4 079

V roce 2013 došlo ke snížení nákladů na stravné zaměstnanců což odpovídá snížení počtu zaměstnaneckých obědů. Jednotlivé položky ceny dotované stravy byly v roce 2013 mírně upravovány, a to snížením příspěvku ze strany zaměstnavatele, nikoliv však podílem úhrady z prostředků FKSP.

V celkové ceně stravy jsou zohledněny náklady na jednorázové obaly na stravu v hodnotě 88 104, 63 Kč.

## Telefonní ústředna

Období	Náklady na telefonování celkem v tis. Kč	Tržby z prodeje služeb v tis. Kč	Náklady nemocnice v tis. Kč
Rok 2011	413	97	316
Rok 2012	395	117	278
Rok 2013	278	104	174

Ceny hovorů jsou vysoutěženy firmou CEJZA.

## Mobilní telefony

Období	Náklady v tis. Kč
Rok 2011	347
Rok 2012	309
Rok 2013	304

Mobilní telefony slouží k zajištění provozního spojení mezi zaměstnanci. Služební mobilní telefony vlastní především vedoucí pracovníci tj. primáři, vrchní sestry, sloužící lékaři a pracovníci DZS pro organizaci vozidel ZS.

Organizace hradí těmto zaměstnancům minimální tarif 85,21 včetně DPH volání mezi jednotlivými mobilními telefony ve vnitřní síti je zcela zdarma.

## Úklid

Období	Náklady v tis. Kč
Rok 2011	13 590
Rok 2012	13 574
Rok 2013	13 708

## Vrátnice

Období	Osobní náklady v tis. Kč	Tržby za parkovné v tis. Kč
Rok 2011	1 514	359
Rok 2012	1 296	419
Rok 2013	1 408	2 276

Na vrátnici pracují osoby zdravotně znevýhodněné. Osobní náklady jsou ovlivněny zvýšeným nárůstem přesčasových hodin z důvodu vysoké nemocnosti pracovníků vrátnice.

Tržba z bankomatu na parkovišti pro veřejnost činila **1 763 tis. Kč** (zavedena jednotná sazba 20 Kč/den). Tržba za parkovné v areálu nemocnice činila **513 tis. Kč**.

## Pracovníci údržby:

### Areál

Prvořadým úkolem úseku údržby areálu bylo zajištění všech provozních opatření pro bezchybný a bezpečný chod nemocnice. Úklidové služby pro údržbu areálu v letních i zimních podmínkách jsou zajišťovány vlastními pracovníky nemocnice, a klienty sdružení „KROK Kyjov“, v rámci léčebné terapie.

Ve sledovaném období byly v rámci činnosti údržby areálu zajišťovány standardní provozní úkoly tj. v letních měsících údržba trávníků včetně řezání a zmlazování okrasných keřů a stromů, zajišťování svozu všech odpadů včetně jejich třídění vznikajících v jednotlivých oddělení nemocnice do centrálního chlazeného shromaždiště odpadů, odkud je infekční odpad odvážen 3x za týden k likvidaci do spalovny, zajišťování zimní údržby vozovek, chodníků a parkovišť včetně heliportu nemocnice.

### Údržba

Úsek údržby je zařazen pod technický úsek a je prováděn vlastními silami. Cílem úseku údržby je udržování majetku ve správě nemocnice tak, aby se předcházelo poškození budov, zařízení budov, a poškození zdraví pacientů, personálu a návštěvníků nemocnice Kyjov.

Údržba nemocnice zajišťuje provádění periodických prohlídek a následně každodenní odstraňování poruch na technickém vybavení nemocnice. Práce je prováděna v jednosměnném provozu v pracovní dny. Mimo pracovní dobu jsou pro důležité profese stanoveny pohotovostní služby v místě bydliště. V současné době provádí údržbáři v jednotlivých oborech **i náročnější - odbornější a finančně náročnější opravy**. Toto je způsobeno nárůstem nového technického vybavení nemocnice a s tím spojených četnějších preventivních prohlídek, jež jsou stanoveny výrobci jednotlivých technologických celků.

#### **Činnost údržby je zajišťována těmito odbornými profesemi:**

provozní elektrikář, vodoinstalatér-topenář, zámečnick, zedník, stolař, malíř, obsluha kyslíkové stanice, obsluha ČOV (čistička odpadních vod), pracovník pro rozvoz materiálu, pracovníci pro údržbu zeleně a pracovníci pro svoz komunálního a infekčního odpadu v celkovém počtu 23 pracovních úvazků.

Mezi základní povinnosti **elektroúdržby** patří:

- Revize elektrické instalace, bleskosvodů a elektrických přenosných zařízení včetně jejich evidence a evidence oprav.
- Údržba a preventivní prohlídky náhradního zdroje el. energie (dieselagregátu), náhradních zdrojů – UPS pro specializované pracoviště.
- Provoz všech výtahů a jejich dozorování.
- Kontrola EPS (elektrická požární signalizace).
- Odstraňování jednoduchých poruch elektrických rozvodů na které není třeba odborně zaškolený pracovník.
- Opravy a provoz telefonních rozvodů od ústředny až po telefonní aparáty včetně nastavování faxů a přenosných telefonů.
- Opravy a provoz rozvodů STA (společné antény).
- Běžné opravy dorozumívacích zařízení pacient/sestra.

Mezi základní povinnosti údržbáře **zámečník** patří:

- Opravy vybavení nemocnice, dveří, zámků, židlí, stolků, patientských lůžek, vozíčků a lehátek. Opravy, montáže a výroba jednoduchých zařízení a konstrukcí. Drobné i náročnější opravy zámečnické včetně prací svářečských.
- Opravy automatických a posuvných dveří u vstupů do nemocnice a na jednotlivá oddělení.
- Opravy žaluzií a plastových oken včetně seřizování.
- Nenáročné opravy vzduchotechnik.

Mezi základní povinnosti **obsluhy kyslíkové stanice** patří:

- Údržba a obsluha vyhrazeného zařízení kyslíkové odpařovací stanice kyslíku, bateriových zásobníků kyslíku a oxidu dusného.
- Údržba a obsluha rozvodů technických plynů.
- Provádění oprav a seřízení vzduchových systémů, kompresorových stanic a stanic vakua. Zajišťuje výměnu tlakových lahví medicínálních a technických plynů.
- Vede a archivuje veškerou technickou a projektovou dokumentaci rozvodů medicínálních plynů. Zajišťuje periodické revizní prohlídky zařízení.

Mezi základní povinnosti údržbáře **vodoinstalátér-topenář** patří:

- Opravy a montáž potrubí domovních vodovodů s příslušenstvím včetně provedení zkoušek. Montáž a opravy bytových vodoinstalací a zařizovacích předmětů připojených na kanalizaci, a vodu, například zařízení koupelen, klosetů, TUV a rozvodů odpadních vod.
- Montáž zařizovacích předmětů a zdravotnické. Instalátérské běžné opravy a pracovní činnosti.
- Montáž a údržba topenářských rozvodů, včetně rozvodů teplé vody.
- Montáže rozvodů kanalizace.
- Čištění odpadů, kanálů, šachet a svodů, čištění střech a žlabů na budovách.
- Čerpání septiků.

Mezi základní povinnosti údržbáře **zedník** patří:

- Zdění lícového zdiva z cihel, tvárnic i luxferů.
- Betonování stavebních konstrukcí, nosných zdí, průvlaků, pilířů a říms.
- Provádění a opravy jednovrstvých omítek hladkých, zakládání drobných staveb, zhotovení bednění menšího rozsahu.
- Provádění obkladů a dlažeb.
- Bourání nosných konstrukcí objektu (nosných zdí, základů, překladů, stropů apod.).
- Opravy těsnosti střech. Opravy omítek, obkladů a dlažeb. Izolační práce.
- Opravy vozovek a chodníků.
- Zhotovení sádrokartonových příček a podhledů.

Mezi základní povinnosti údržbáře **stolař** patří:

- Zhotovení a opravy výrobků dýhovaných, složitých individuálních výrobků a dýhovaného nábytku.
- Zhotovení a montáž truhlářských a stolařských výrobků, nábytku a parket.
- Kompletní opravy dřevěných oken a dveří, osazování členitých oken a dveří z tvrdého dřeva, montáž sádrokartonu, lehkých příček a minerálních podhledů, provedení kazetového obložení stěn a stropů.
- Sklenářské práce.



Mezi základní povinnosti údržbáře **pracovníka pro rozvoz** patří:

- Veškeré práce spojené s manipulací materiálu, a vybavením nemocnice.
- Práce stěhovací, pomocné, manipulační, rozvoz zdravotnického materiálu.

Mezi základní povinnosti údržbáře **obsluha ČOV** patří:

- Údržba a obsluha vyhrazeného zařízení ČOV, výměna tlakových lahví s chlorem, obsluha chlorovacího zařízení. Zajišťuje periodické revizní prohlídky zařízení.

Mezi základní povinnosti údržbáře **malíř** patří:

- Malířské a natěračské práce v interiérech nemocnice – kompletní servis od oprav budov až po opravy zařízení budov.
- Opravy maleb a nátěrů v exteriérech nemocnice.
- Písmomalířské práce, označení budov, ambulancí a zařízení nemocnice. Zhotovení a aktualizace orientačních systémů.

Mezi základní povinnosti údržbáře **pracovník pro údržbu zeleně a svoz odpadu** patří:

- Zajišťování svozu všech odpadů včetně jejich třídění vznikajících v jednotlivých oddělení nemocnice do centrálního chlazeného shromaždiště odpadů, odkud je infekční odpad odvážen 3x za týden k likvidaci do spalovny, komunální odpad je svážen na centrální místo na ČOV.
- V letních měsících údržba trávníků včetně řezání a zmlazování okrasných keřů a stromů.
- V zimních měsících zajišťování zimní údržby vozovek, chodníků a parkovišť včetně heliportu nemocnice.

Období	Náklady v tis.Kč	Výnosy v tis.Kč
Rok 2011	6 543	5 706
Rok 2012	6 384	6 471
Rok 2013	6 924	6 564

V průběhu roku 2013 došlo v nemocnici Kyjov k rozsáhlému stěhování jednotlivých pracovišť nemocnice. Došlo k vybudování náhradních prostor pro provedení zateplení a výměny oken gynekologického a porodního pavilonu nemocnice Kyjov. Od počátku roku 2013 docházelo k opravám většího rozsahu, jak pracovníky údržby nemocnice, tak i dodavatelskými firmami. V roce 2013 započala „Regenerace vegetačních prvků areálu Nemocnice Kyjov. Důsledkem pořízení nového technického vybavení včetně zahradního malotraktoru došlo k nárůstu nákladů.

## **Sklad materiálně technického zásobování**

Sklad materiálně technického zásobování je organizačně řízen ekonomickým náměstkem. V roce 2013 bylo ve skladu realizováno 1 248 ks příjemek a 9 555 ks výdejek. Z toho 26 příjemek ve skladu dopravy, 107 příjemek ve skladu výpočetní techniky, 1 071 příjemek v hlavním skladu a 44 příjemek ve skladu pro veřejnou lékárnu. Zpracováno 58 výdejek ve skladu dopravy, 742 výdejek ve skladu výpočetní techniky a 8 715 výdejek v hlavním skladu a 40 výdejek ve skladu pro veřejnou lékárnu.

V roce 2011 byl ve skladu materiálně technického zásobování zaveden objednávkový systém. Oddělení si na základě svých požadavků objednávají materiál přímo ze svého pracoviště přes počítač a pracovníce skladů jeho výdej realizují přímo na jejich pracoviště.

Veškeré nákupy jsou předem schvalovány ekonomickým náměstkem, aby nedocházelo k předzásobování a pořizování zásob s nízkou obrátkovostí. Pracovnice MTZ kontroluje stavy zásob a materiálu ve skladě, předává požadavky na nákup referentce oddělení veřejných zakázek, která vystavuje objednávky a jako příkazce operace likviduje došlé faktury a předává do hlavního skladu k dalšímu zpracování.

Ostatní běžné nákupy obstarávají vedoucí pracovníci dle náplně práce a obsahového vymezení příkazců operací pro daný rok (Příkaz ředitele k obsahovému vymezení příkazců operací na rok 2013). Nákupy jsou prováděny na základě ON-LINE výběrových řízení za účelem dosažení co nejnižší ceny, ale ne na úkor kvality. Vzhledem k optimální skladbě zboží plní sklad MTZ požadavky jednotlivých oddělení ve stanovených termínech, specifické požadavky řeší bezodkladně.

V roce 2012 byl objednávkový systém rozšířen o schvalovací procesy zodpovědných osob.

## **I.5. Technické činnosti**

### **Elektrická energie**

V roce 2013 byla zajištěna dodávka el. energie z rozvodné sítě E.ON. Nákup elektrické energie v rámci Jihomoravského kraje je centrálně zajištěna společností CEJIZA s r. o. Brno. Odběrový diagram byl v celkovém množství 2 131 740 kWh. Roční rezervovaná kapacita byla nasmlouvána na 560 kWh.

Měsíční rezervovaná kapacita byla dohodnuta dle požadavku nemocnice o 10-90 kWh. Vzhledem k spuštění rekonstruovaného Interního pavilonu jsme na 3 měsíce měli od společnosti E.ON tzv. zkušební provoz pro zjištění skutečné spotřeby.

Náhradní zdroje elektrické energie o výkonu 405 a 810 kVA zajišťovali dodávku elektrické energie po dobu výpadků bez závad. Zkoušky náhradních zdrojů se provádí dle ČSN 33 2140 1 x za 14 dní vypnutím celé nemocnice a 1 x za 14 dní zkušební start bez zátěže, vždy došlo ke startu a obnovení dodávky dle doby, uvedené v normě.

Spotřeba elektrické energie na odloučeném pracovišti Veselí nad Moravou je dle skutečného stavu elektroměru. V roce 2013 se ve Veselí nad Moravou provedlo samostatné měření hlavní budovy z rozvodů NN EON.

Spotřeba ve Veselí do poloviny roku byla dle fakturace vlastníka měření Polikliniky

spol. s r. o. a od 16.3.2013 je dodávka zajištěna společností CEJZA s r.o. Brno.  
Spotřeba od 16.3.2013 do konce roku byla 41 580 kWh.

### **Spotřeba elektřiny**

<b>Období</b>	<b>Spotřeba v kWh</b>	<b>Náklady v tis. Kč</b>
Rok 2011	2 446 402	8 028
Rok 2012	2 543 435	8 469
Rok 2013	2 863 008	8 760

Spotřeba elektrické energie v porovnání roku 2012 a 2013 je o 4,1 % větší z důvodu rekonstrukce interního pavilonu.

Cena za 1 kWh je porovnání s rokem 2012 snížena o 0,7 % .

Fakturační cena je v porovnání s rokem 2012 zvýšena o 3,4 %.

### **Teplo**

Dodávka tepla do Nemocnice Kyjov je dodávána z Teplárny a.s. Kyjov. Dodávky jsou prováděny na základě dohodnutého odběrového diagramu. Po dobu poruchy a plánované opravy v teplárně je dodávka tepla zajištěna z náhradního zdroje tepla v nemocnici ve vlastnictví teplárny.

Dodávky tepla jsou zajištěny dle požadavků nemocnice bez výpadků, nepřetržitě a v požadované teplotě dle smlouvy. Dodávané teplo je používáno pro vytápění a přípravu TUV.

<b>Období</b>	<b>Spotřeba GJ</b>	<b>Náklady v tis. Kč</b>
Rok 2011	27 886	13 038
Rok 2012	27 629	12 255
Rok 2013	29 089	12 296

Spotřeba tepla je mírně zvýšena oproti roku 2012 z důvodu uvedení, zrekonstruovaného interního pavilonu, do běžného provozu.

Cena tepla za 1 GJ zůstala stejná jako v roce 2012.

Průměrné roční teploty: v roce 2012 7,43°C v roce 2013, 7,38°C uvedené teploty jsou srovnatelné a nemají vliv na spotřebu tepla.

Náklady na teplo jsou v roce 2013 v porovnání s rokem 2012 o 0,33 % vyšší .

### **Zemní plyn**

Dodávka plynu je do nemocnice zajištěna od dodavatele společností CEJZA, s r.o. Brno na základě dohodnutého odběrového diagramu. Plyn se používá pro výrobu technologické páry pro centrální sterilizaci a nemocniční kuchyně. Na výrobu páry jsou instalovány 2 ks parní vyvíječe Certuss o výkonu 328 kW a 164 kW. Pro vytápění skladu MTZ je instalovaný teplovodní kotel o výkonu 48 kW a zásobníkový ohříváč TUV o výkonu 3,3 kW, teplo pro odpadové hospodářství je zajištěno teplovodním kotel o výkonu 14 kW a zdroj tepla pro ČOV je teplovodní kotel o výkonu 28 kW.

Pracoviště Veselí nad Moravou - plyn se používá k vytápění a přípravě teplé užitkové vody. Na vytápění jsou instalovány 3 ks teplovodní kotle o výkonu 110 kW a 1 ks teplovodní kotel o výkonu 28 kW.

Období	Spotřeba m <sup>3</sup>	Náklady v tis. Kč
Rok 2011	91 721	1 243
Rok 2012	94 419	1 488
Rok 2013	87 161	1 422

Spotřeba za rok 2013 je snížena o 8,32 % v porovnání s rokem 2012. Náklady na 1m<sup>3</sup> plynu je v roce 2013 zvýšen o 3,5 % v porovnání s rokem 2012, z důvodu navýšené ceny plynu.

### Vodné, stočné

Dodávka pitné vody do nemocnice je zajištěna dvěma odběrovými místy. Dodávku vody zajišťuje společnost Vodovody a kanalizace Hodonín a.s., středisko Kyjov.

Období	Náklady vodné, stočné v tis. Kč
Rok 2011	3 350
Rok 2012	3 918
Rok 2013	4 525

Náklady na vodné a stočné každoročně mírně narůstají. Cena vodného a stočného za 1 m<sup>3</sup> v roce 2013 činila 60,69 Kč.

### Spotřeba vody

Období	Kyjov/m3	Veselí n. Mor./m3	celkem/m3
Rok 2011	40 727	3 631	44 358
Rok 2012	44 118	3 889	48 007
Rok 2013	50 325	3 589	53 917

Jako v minulých letech i v roce 2013 se projevil mírný nárůst spotřeby vody, způsobený vyšší potřebou zdravotnických provozů a stavební činností nemocnice.

### Rozhlasové a televizní poplatky

Období	Náklady v tis. Kč
Rok 2011	330
Rok 2012	330
Rok 2013	330

Náklady na koncesionářské poplatky zůstávají stejné, protože se nezměnil počet TV a rozhlasových přijímačů.

### Produkce odpadů

Období	Počet tun zdr. odpadu	Náklady v tis. Kč	Cena v Kč za 1 kg
Rok 2011	164	1 471	8,96
Rok 2012	213	1 458	6,85
Rok 2013	171	1 513	8,84

Produkce zdravotnického odpadu klesá, vlivem důsledného dohledu na třídění odpadu za zdravotnický a komunální.

Období	Počet tun tuhého odpadu	Náklady v tis. Kč	Cena v Kč za 1 kg
Rok 2011	97	233	2,40
Rok 2012	264	635	2,40
Rok 2013	212	660	3,11

Produkce odpadu nadále mírně stoupá vlivem zvýšené stavební činnosti ( produkce stavební suti, dělené frakce betonu, cihel, velkoobjemového odpadu), v nemocnici a důsledným oddělováním nebezpečného a komunálního.

Celkové náklady za všechny druhy odpadů činily 2 173 tis. Kč.

### Stav požární ochrany

Na úseku požární ochrany byla v objektu nemocnice Kyjov a střediska Veselí nad Moravou provedena komplexní řada preventivních opatření dle platné legislativy, v rámci zabezpečení kvality požární ochrany. Od nového značení únikových cest, až po doplnění aktuální požární dokumentace.

V měsíci únoru byla provedena odbornou firmou Jordán požární ochrana s.r.o. kontrola všech přenosných hasících přístrojů umístěných v areálu nemocnice Kyjov a kontrola všech vnitřních hydrantů a požárních uzávěrů.

V měsíci dubnu proběhla kontrola venkovních hydrantů a požárních obtoků.

V měsíci květnu následovala kontrola přenosných hasících přístrojů a hydrantů včetně venkovních v nemocnici Kyjov , středisko Veselí nad Moravou.

V červenci byla provedena roční kontrola EPS /elektrické požární signalizace/ odbornou firmou EZ Brno – bez závad.

V průběhu roku bylo vylepšeno řízení signalizace EPS - všechny jednotky EPS byly převedeny do hlásiče požáru na vrátnici nemocnice, která mimo jiné slouží i jako ohlašovna požáru.

Na heliportu byla v měsíci květnu provedena prohlídka požárního zabezpečení, leteckou inspekcí ČR. Připomínky k použití automatického hasícího systému byly neprodleně odstraněny.

## II. Plnění úkolů v personální oblasti

### II.1. Věková struktura

Věkové rozmezí	muži	ženy	celkem	muži %	ženy %	celkem %
do 20 let	1,00	0,00	1,00	0,11	0,00	0,11
od 21 do 30 let	21,00	85,00	106,00	2,21	8,95	11,16
od 31 do 40 let	36,00	232,00	268,00	3,79	24,42	28,21
od 41 do 50 let	51,00	258,00	309,00	5,37	27,16	32,53
od 51 do 60 let	42,00	194,00	236,00	4,42	20,42	24,84
61 let a více	17,00	13,00	30,00	1,79	1,37	3,16
<b>Celkem:</b>	<b>168,00</b>	<b>782,00</b>	<b>950,00</b>	<b>17,68</b>	<b>82,32</b>	<b>100,00</b>

Procenta celkového počtu zaměstnanců

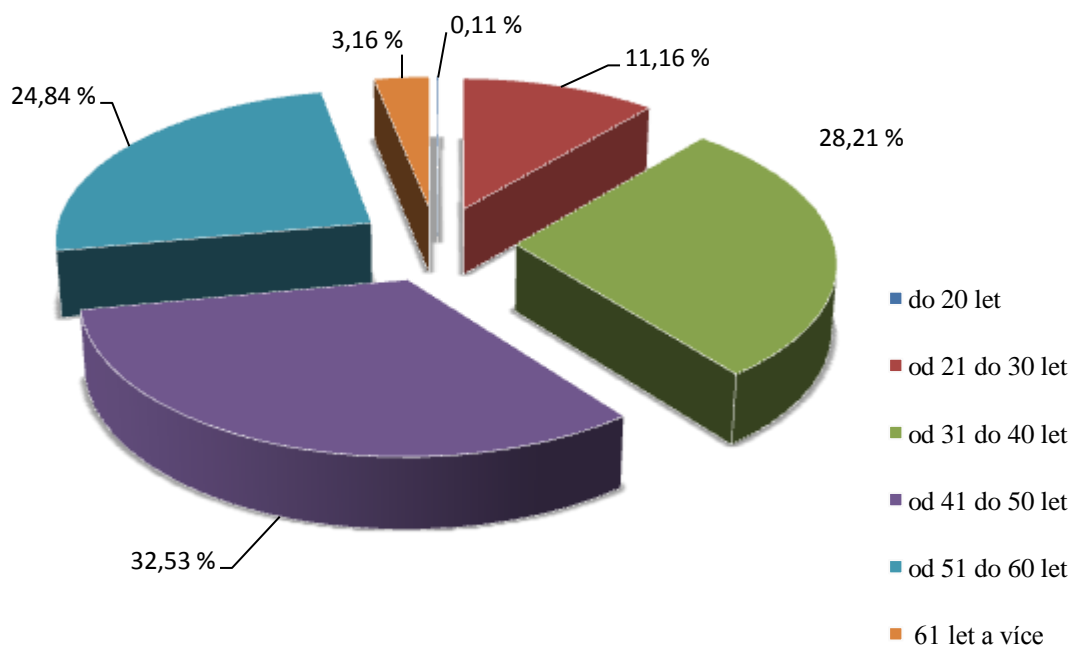

## II.2. Struktura zaměstnanců podle kategorií

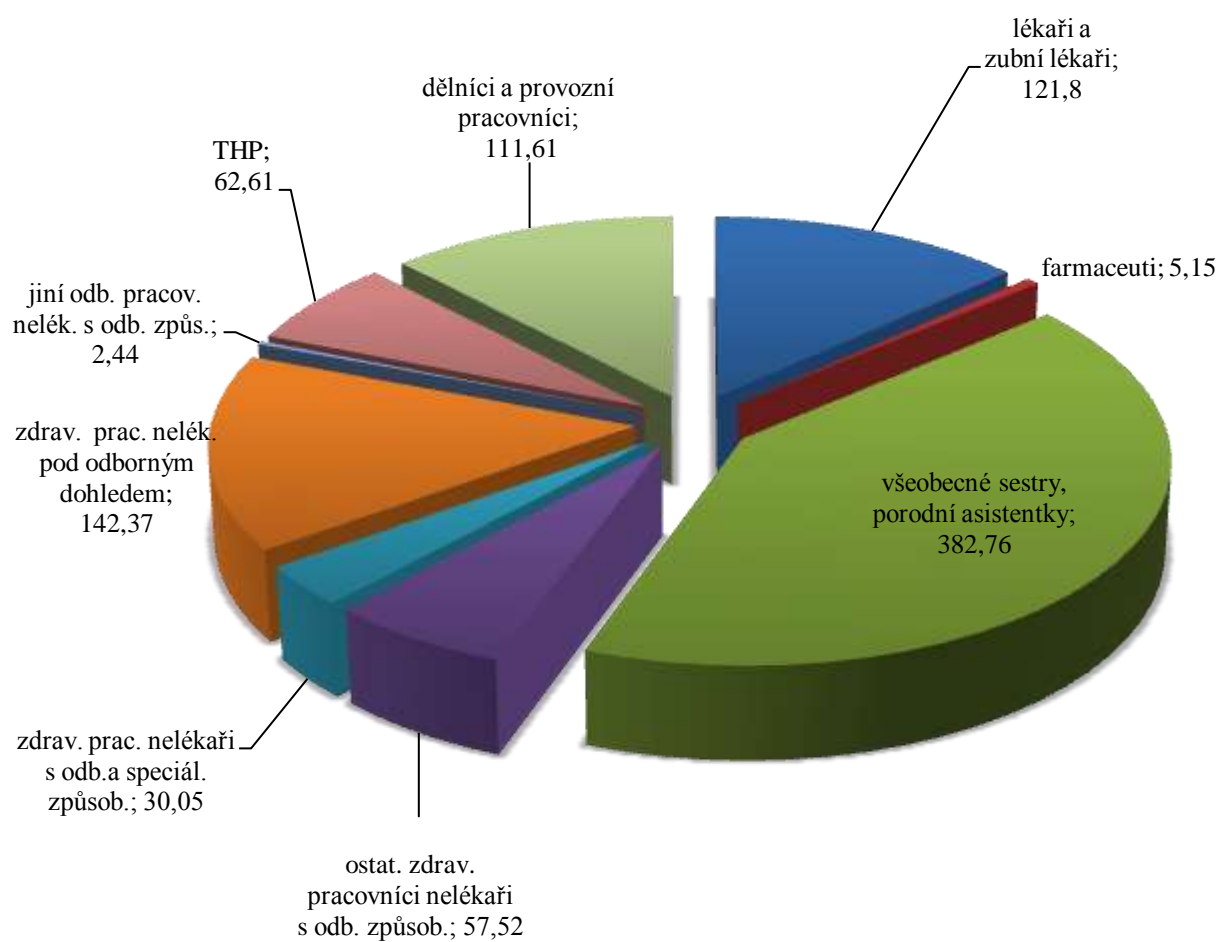

### II.3. Přepočtené počty zaměstnanců v jednotlivých kategoriích

Zaměstnanci	Stav k 1. 1. 2013		Stav k 31. 12. 2013		Ø přepočt. počet v roce 2013	přepočt.počet prac. / příslušná třída	Průměrný stupeň	průměrný plat v Kč	nástupy		výstupy	
	fyzické osoby	přepočt. počet	fyzické osoby	přepočt. počet					fyzické osoby	přepočt. počet	fyzické osoby	přepočt. počet
lékaři a zubní lékaři	142	123,59	140	120,62	121,8	1,81 prac./11 tř 40,21 prac./12 tř 10,59 prac./13 tř 67,62 prac./14 tř 1,57 prac./15 tř	7,35	38 022	15	12,60	15	12,7
farmaceuti	5	4,50	6	5,31	5,15	4,15 prac./13 tř 1,00 prac./14 tř	8,14	35 233	4	3,50	1	1,00
všeob.sestry, porodní asistentky, (§5 a §6 z.č.96/2004 Sb.)	388	375,31	395	381,71	382,76	58,74 prac./ 9 tř 235,63 prac./10 tř 87,39 prac./11 tř 1,00 prac./12 tř	8,08	23 503	24	24,00	21	21,00
ostat.zdrav.pracovníci nelékaři s odb. způsobilostí (§7-§21 z.č.96/2004 Sb.)	57	56,25	58	57,25	57,52	6,45 prac./ 8 tř 33,82 prac./ 9 tř 17,25 prac./10 tř	8,53	19 768	5	5,00	3	3,00
zdrav.pracovníci nelékaři s odb.a speciál. způsobilostí (§22-§28 z.č. 96/2004 Sb.)	32	31,44	30	30,04	30,05	0,67 prac./ 8 tř 3,60 prac./ 9 tř 3,66 prac./10 tř 0,10 prac./11 tř 16,34 prac./12 tř 4,68 prac./13 tř 1,00 prac./14 tř	7,82	24 924	1	0,75	3	2,15
zdrav.prac.nelék.pod odb.dohledem nebo přímým vedením (§29 až §42 z.č. 96/2004 Sb.)	144	143,75	141	140,75	142,37	1,00 prac./2 tř 32,57 prac./3 tř 77,45 prac./4 tř 22,99 prac./5 tř 1,00 prac./6 tř 1,83 prac./7 tř 5,53 prac./8 tř	9,27	14 364	11	11,00	12	12,00



jini odb.prac.nelékaři s odb. způsobilostí (§43 z.č.96/2004Sb.)	3	2,1	3	3,00	2,44	0,08 prac./11 tř 0,36 prac./12 tř 1,25 prac./13 tř 0,75 prac./14 tř	8,66	34 211	0	0,00	0	0,00
THP	64	62,18	64	61,8	62,61	1,88 prac./ 5 tř 19,69 prac./ 6 tř 9,25 prac./ 7 tř 8,29 prac./ 8 tř 11,00 prac./ 9 tř 4,34 prac./10 tř 4,33 prac./11 tř 3,12 prac./12 tř 0,33 prac./14 tř 0,38 prac./15 tř	8,70	21 221	1	0,5	4	2,75
dělníci a provozní pracovníci	111	107,87	113	108,95	111,61	81,75 prac./ 2 tř 5,59 prac./ 4 tř 24,27 prac./ 5 tř	10,72	11 739	23	20,75	17	15,5

## II.4. Srovnání průměrných platů jednotlivých kategorií zaměstnanců v letech 2012 a 2013

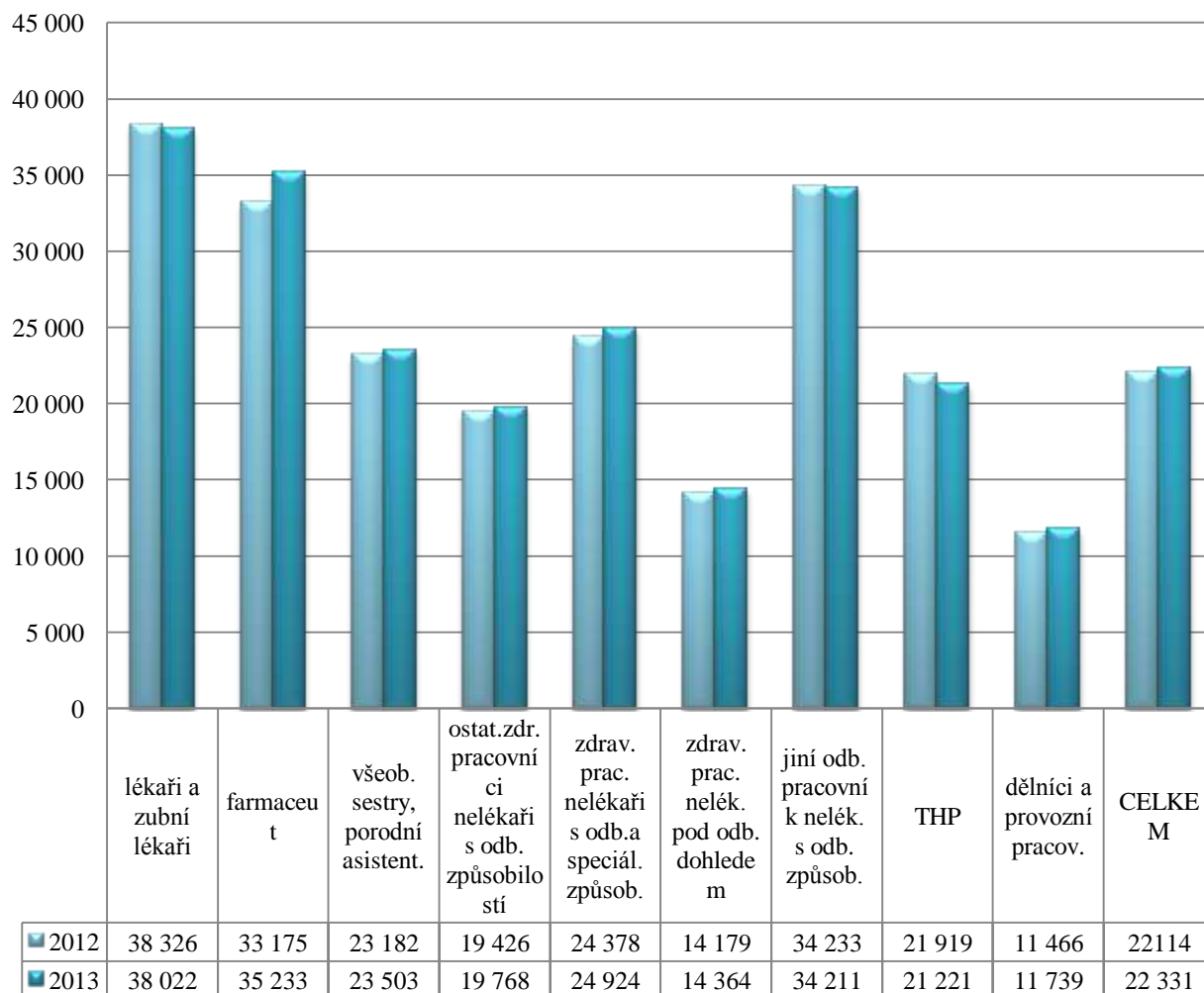

## II.5. Navýšení platů

### K navýšení platů a OON došlo oproti předchozímu období:

- navýšením počtu zaměstnanců (viz přehled v tabulce)
- u OON nedošlo k navýšení vyplácených odměn

Zaměstnanci	Ø přepočt. počet		Zdůvodnění změny
	v roce 2012	v roce 2013	
lékaři a zubní lékaři	118,34	121,80	leden - zvýšení úvazku lékařky o 0,1 na nervové ambul. - přijata lékařka s úvazkem 0,2 – studie duben – obsazeno místo lékařky s úv 0,2 na mikrobiologii - doplnění stavu o 0,8 úvazku na interně částečným návratem lékařek z RD květen – návrat lékařky s úv. 1,0 po RD na dětské odděl. červenec – doplnění úvazku lékaře o 2,0 interna, o 1,0 OOP Veselí srpen – odchod lékařky s úvazkem 1,0 z infekčního odděl. září – návrat lékařky z RD s úvazkem 0,625 na internu
farmaceuti	3,00	5,15	leden – zřízena veřejná lékárna s celkovým úvazkem 1,5 duben – snížení úvazku farmaceutky v úst. lékárně o 0,187 květen – navýšení úvazků farmaceutů ve veř. lékárně o 1,0
všeob.sestry, porodní asistentky, (§5 a §6 z.č.96/2004 Sb.)	382,28	382,76	únor – snížení úvazku sester na RHB Veselí o 1,0 květen, červenec – navýšení úvazku sestry o 2,0 na ARO srpen – snížení úvazku sestry na ONM o 1,0
ostat.zdrav.pracovníci nelékaři s odb. způsobilostí (§7-§21 z.č.96/2004 Sb.)	56,23	57,52	leden – přijat zdrav. záchranář na ARO s úvazkem 1,0 červenec – přijat zdr. laborant s úvazkem 1,0 na ONM
zdrav.pracovníci nelékaři s odb.a speciál. způsobilostí (§22-§28 z.č. 96/2004 Sb.)	29,84	30,05	leden – přijata fyzioterapeutka s úv. 0,75 na RHB Veselí červen – odchod na MD odbor. pracov. v labor. metodách s úvazkem 1,0 z OKB bez náhrady
zdrav.prac.nelék.pod odb.dohledem nebo přímým vedením (§29 až §42 z.č. 96/2004 Sb.)	142,05	142,37	duben – úvazek sanitářek ARO navýšen o 1,0
jiní odb.prac.nelékaři s odb. způsobilostí (§43 z.č.96/2004Sb.)	2,05	2,44	září – navýšení úvazku o 0,9 JOP na mikrobiologii
THP	60,97	62,61	leden – zvýšení úvazku personalistky o 0,4 březen – navýšení úvazku ve finanční účtárně o 0,75 květen – návrat dokumentátorky po RD s úvazkem 1,0 na RDG snížení úvazku dispečerky DZS o 0,6 v pololetí 2012
dělníci a provozní pracovníci	109,13	111,61	únor – přijetí vrátného po dobu PN s úvazkem 1,0 březen - zvýšení úvazku v prádelně o 0,5 - obsazeno místo skladnice ve veř. lékárně s úv. 1,0

## II.6. Uzavřené dohody o pracích konaných mimo pracovní poměr

<i>Ostatní osobní náklady (za rok 2013)</i>	<i>tis. Kč</i>	<i>fyzické osoby</i>		<i>přepočtené osoby</i>	
		<i>celkem</i>	<i>z toho s vlastními zaměstnanci</i>	<i>celkem</i>	<i>z toho s vlastními zaměstnanci</i>
dohody o pracovní činnosti	30 513	486	468	64,73	56,09
dohody o provedení práce	50	2	1	0,14	0,13
vyplacené odstupné	0	x	0	x	0

<i>Ostatní osobní náklady - sjednané práce v roce 2013</i>		<i>s vlastními zaměstnanci</i>	<i>s cizími zaměstnanci</i>
<b>95/2004 Sb.</b>	<i>lékaři</i>	pohotovostní služby, LSPP, léčba VEGF preparáty, spec. práce na mamograf. screeningu	pohotovostní služby, LSPP, klinické dny, garance odbornosti, spec. práce pro patologii a odb. ambulance, účast v komisi pro výběr. řízení
	<i>farmaceuti</i>		
	<i>zubní lékaři</i>		LSPP
<b>96/2004 Sb.</b>	<i>všeobecná sestra</i>	pohotovostní služby, LSPP	dohled při odborné praxi žákyň SZŠ, pohotovostní služby, LSPP
	<i>porodní asistentka</i>	pohotovostní služby	
	<i>radiologický asistent</i>	pohotovostní služby	
	<i>zdravotní laborant</i>	pohotovostní služby	
	<i>nutriční terapeut</i>		
	<i>zdravotnický záchranář</i>		
	<i>farmaceutický asistent</i>		
	<i>ostat. nelék. povolání</i>	pohotovostní služby, práce v ATB středisku	poradenství v oblasti radiační ochrany
<b>THP</b>		práce v etické komisi	aktualizace seznamu právních předpisů, právní poradenství
	<i>ostatní pracovníci</i>	údržba vozidel	organizace parkování, úprava zemřelého, údržba radiosítě, práce telefonistky, řidič pro rozvoz vzorků

## II.7. Bezpečnost práce a ochrana zdraví při práci

Cílem bezpečnosti práce je omezování rizik ohrožujících zdraví , životy lidí a provádění identifikaci nebezpečí a klasifikaci rizik.

Základní požadavky v oblasti BOZP:

- zajištění výkonu funkce odborně způsobilé osoby v oboru bezpečnosti práce a ochrany zdraví při práci (BOZP)
- školení zaměstnanců a vypracování dokumentace v oblastech BOZP
- pravidelné preventivní kontroly BOZP
- provádění prověrek BOZP
- identifikace a zhodnocení pracovních rizik - analýza rizik
- sledování lhůt, revizí a kontrol vyhrazených technických zařízení
- vedení aktualizace potřebné základní dokumentace v oblasti bezpečnosti práce (BOZP) dle platné legislativy
- šetření pracovních úrazů, jejich registrace a evidence
- vyhodnocování rizik pro poskytování osobních ochranných pracovních pomůcek včetně zpracování, vedení a aktualizace předpisu pro poskytování osobních ochranných pracovních pomůcek
- začlenění prací do jednotlivých kategorií práce
- spolupráce s KHS, OIP a zařízením ZPP

Metodiku BOZP a prevenci rizik zajišťuje externí osoba odborně způsobilá. Roční prověrka BOZP – provedena v měsíci květnu a červnu. Směrnice pro oblast BOZP jsou pravidelně aktualizovány dle platnosti nových zákonů v oblasti BOZP.

## II.8. Pracovní úrazy

Doba dočasné pracovní neschopnosti pro pracovní úraz delší jak 3 kalendářní dny:

dle zdroje: 1 x materiál, břemena - náraz  
3 x pád na rovině  
2 x lidé - manipulace s živým břemenem

dle příčin: 6 x pro špatně nebo nedostatečně odhadnuté riziko (provozní neopatrnost)

Drobná poranění (všechny ostatní úrazy) jsou bodnutí, potřísnění biologickým materiálem, pád ze židle, poranění hrazdou nemocničního lůžka, uklouznutí na podlaze, manipulace s břemeny.

Z celkového počtu 950 pracovníků je úrazovost 0,63 %. Stabilní nízké procento úrazovosti vyplývá ze zásad bezpečné práce a vyhodnocení všech rizik v oblasti BOZP na všech pracovištích nemocnice.

### **III. Plnění úkolů v oblasti hospodaření**

## Přehled o plnění plánu hospodaření k 31.12.2013

Název organizace: Nemocnice Kyjov, příspěvková organizace

v tis. Kč

	Hlavní činnost				Doplňková činnost			
	Sestavený plán hospodaření k 1.1.2013	Upravený plán hospodaření	Skutečnost k 31.12.2013	% S/UPH (SPH) <sup>2)</sup>	Sestavený plán hospodaření k 1.1.2013	Upravený plán hospodaření	Skutečnost k 31.12.2013	% S/UPH (SPH) <sup>2)</sup>
Výnosy za vlastní výrobky								
Výnosy z prodeje služeb:	561 951		580 201	103,2	145		30	20,7
z toho:								
1. příspěvek na péči								
2. ubytování								
3. stravné								
4. regulační poplatky	18 750		17 807	95,0				
5. ošetrovné								
2. Fond rezervní								
7. vstupné								
8. výnosy od ZP	534 252		550 499	103,0				
Výnosy z pronájmu	5 800		5 800	100,0				
Výnosy za prodané zboží	23 500		23 754	101,1	150		9	6,0
z toho: regulační poplatky – Lékárna pro veřejnost			818					
Výnosy z prodeje materiálu	1 483		703	47,4				
Použití fondů: 1. Fond investiční								
2. Fond rezervní	700		947	135,3				
3. Fond odměn								
4. FKSP								
Nekrytí investičního fondu			14 066					

<b>Výnosy z přijatých neinvestičních transferů celkem 3):</b>	<b>2 500</b>	<b>0</b>	<b>2 573</b>	102,9				
z toho: 1. z příspěvku na provoz od JMK bez účel. určení								
2. z účel. určeného příspěvku na provoz od JMK	2 400		2 400	100,0				
3. výnosy z přijatých transferů z ost. ÚSC								
4. výnosy z přijatých transferů ze SR								
5. výnosy z ostatních transferů (rezidenční místa)	100		124	124,0				
Výnosy z titulu časového rozlišení přijatých investičních transferů	2 500		49	2,0				
Jiné ostatní výnosy	36 308		12 727	35,1	375		381	101,6
<b>Výnosy celkem</b>	<b>634 742</b>	<b>0</b>	<b>640 771</b>	100,9	<b>670</b>	<b>0</b>	<b>420</b>	62,7
Spotřeba materiálu	127 496		138 123	108,3				
<b>Spotřeba energie celkem:</b>	<b>9 155</b>	<b>0</b>	<b>9 439</b>	103,1				
z toho: 1. elektrické energie	7 680		8 017	104,4				
2. plynu	1 475		1 422	96,4				
3. ostatní								
<b>Spotřeba jiných neskladovatelných dodávek celkem:</b>	<b>13 400</b>	<b>0</b>	<b>13 995</b>	104,4				
z toho: 1. voda	1 400		1 699	121,4				
2. teplo	12 000		12 296	102,5				
3. pára								
Prodané zboží	18 830		19 134	101,6	140		8	5,7
Aktivace dlouhodobého majetku			-473					
Aktivace oběžného majetku								
Změna stavu zásob vlastní výroby								
Opravy a udržování	12 775		11 527	90,2	240		222	92,5
Cestovné	310		373	120,3				
Náklady na reprezentaci	85		281	330,6				
Aktivace vnitroorganizačních služeb	-7 800		-7 218	92,5				



Ostatní služby	45 598		49 253	108,0	150		149	99,3
<b>Osobní náklady celkem</b>	<b>388 937</b>	<b>0</b>	<b>376 209</b>	96,7				
z toho: 1. platy zaměstnanců	254 929		245 543	96,3				
2. náhrady mzdy za doč. pracovní neschopnost	0		1 113					
3. OON	32 730		30 563	93,4				
3. zákonné soc. pojištění - soc. a zdrav. pojištění	97 612		93 753	96,0				
4. zákonné sociální náklady	2 549		4 009	157,3				
5. jiné sociální náklady	1 117		1 228	109,9				
Odpisy dlouhodobého majetku	19 265		20 329	105,5				
Rezervy								
Opravné položky								
Náklady z drobného dlouhodobého majetku	2 974		2 584	86,9				
Daně a poplatky (nezahrnuje daň z příjmů)	109		272	249,5				
Finanční náklady	10		11	110,0				
Ostatní náklady	2 482		2 280	91,9				
<b>Náklady celkem</b>	<b>633 626</b>	<b>0</b>	<b>636 119</b>	100,4	<b>530</b>	<b>0</b>	<b>379</b>	71,5
<b>Výsledek hospodaření před zdaněním</b>	<b>1 116</b>	<b>0</b>	<b>4 652</b>		<b>140</b>	<b>0</b>	<b>41</b>	
Daň z příjmů			1 077					
Dodatečné odvody daně z příjmů			0					
Výsledek hospodaření po zdanění			<b>3 575</b>					
<b>Výsledek hospodaření za hlavní i doplňkovou činnost po zdanění</b>			<b>3 616</b>		<b>1 256</b>			

### III. Komentář k přehledu o plnění rozpočtu k 31. 12. 2012

#### Hlavní činnost:

#### Výnosy:

##### Účet 602 Výnosy z prodeje služeb

**skutečnost 580 201 tis. Kč      plán 561 951 tis. Kč      % plnění plánu 103,2**

Nejvyšší položku tvoří výnosy za lékařské výkony v částce **550 499 tis. Kč**, výnosy za regulační poplatky placené v nemocnici **17 807 tis. Kč**, ostatní výnosy **11 895 tis. Kč**.

##### Účet 603 Výnosy z pronájmů

**skutečnost 5 800 tis. Kč      plán 5 800 tis. Kč      % plnění plánu 100,0**

Výnosy na základě uzavřených smluv o pronájmu.

##### Účet 604 Výnosy z prodaného zboží

**skutečnost 23 754 tis. Kč      plán 23 500 tis. Kč      % plnění plánu 101,1**

Na tomto účtu jsou zaúčtovány výnosy z prodeje zboží přes Lékárnu pro veřejnost vyúčtovanou zdravotním pojišťovnám v částce **22 936 tis. Kč** a regulační poplatky v Lékárně pro veřejnost **818 tis. Kč**.

##### Účet 644 Výnosy z prodeje materiálu

**skutečnost 703 tis. Kč      plán 1 483 tis. Kč      % plnění plánu 47,4**

účet:

644 0332	Výnosy z prodeje ochranných pomůcek	4 tis. Kč
644 0335	Výnosy z prodeje sluchadel	446 tis. Kč (tržby za baterie, hadičky, ušní tvarovky)
644 0337	Výnosy za prodanou krev	123 tis. Kč
644 0338	Výnosy za med. plyny	4 tis. Kč
644 0700	Výnosy za prodané zboží – ZP, lékárna	38 tis. Kč
644 0800	Výnosy za prodané zboží – léky, lékárna	88 tis. Kč

Výnosy za prodanou krev jsou nižší oproti plánu, a to z důvodu zvýšené vlastní spotřeby s ohledem na počet operačních výkonů v roce 2013.

## **Použití fondů :**

Fond rezervní

**skutečnost 947 tis. Kč**                      **plán 700 tis. Kč**                      **% plnění plánu 135,3**

Účet: 648 0308      Dary neúčelové                      947 tis. Kč

V roce 2013 vyčerpala jednotlivá oddělení částku **947 tis. Kč** na zlepšení péče o pacienty a vzdělávání zdravotního personálu.

Účet: 648 0380      Nekrytí investičního fondu

**skutečnost 14 066 tis. Kč**

Vzhledem k nedostatku finančních prostředků k 31.12.2013 provedla nemocnice nekrytí investičního fondu ve výši **14 066 tis. Kč**.

## **Účet 672 Výnosy vybraných místních vládních institucí**

**skutečnost 2 400 tis. Kč**                      **plán 2 400 tis. Kč**                      **% plnění plánu 100,0**

672 0520      Příspěvek na provoz účelově určený z rozpočtu JMK      **2 400 tis. Kč**

## **Výnosy z ostatních transferů (rezidenční místa)**

**skutečnost 124 tis. Kč**                      **plán 100 tis. Kč**                      **% plnění plánu 124,0**

672 0400      Dotace na rezidenční místa                      124 tis. Kč

## **Výnosy z titulu časového rozlišení přijatých investičních transferů**

**skutečnost 49 tis. Kč**                      **plán 2 500 tis. Kč**                      **% plnění plánu 2,0**

(přijaté transfery z rozpočtu státních fondů – Fond životního prostředí)

## **Účet 6 ...      Jiné ostatní výnosy**

**skutečnost 12 727 tis. Kč**                      **plán 36 308 tis. Kč**                      **% plnění plánu 35,1**

*Do této položky jsou zahrnuty: účet 649 – ostatní výnosy a účet 602 0330 – úroky, které obsahují tyto položky:*

- výnosy za kovový odpad, papír	10 tis. Kč
- bezplatné nabytí krve	3 339 tis. Kč
- přístup do systému NIS	36 tis. Kč

- příspěvek onkologie	45 tis. Kč
- výnosy za pojistné události	1 099 tis. Kč
- výnosy za náhradu škody	1 361 tis. Kč
- klinické hodnocení léčiv	1 442 tis. Kč
- praktické vyučování žáků	11 tis. Kč
- odborný dohled po dobu praxe	5 tis. Kč
- ostatní výnosy, reklamace, bonusy	9 tis. Kč
- korekce lékařských výkonů	2 372 tis. Kč
- výnosy na klinické hodnocení	34 tis. Kč
- výnosy z vratek z předatestačních nákladů	48 tis. Kč
- služby k nájmu	2 797 tis. Kč
- výnosy ze smlouvy o umístění věci	117 tis. Kč
- úroky	2 tis. Kč
<b>celkem</b>	<b>12 727 tis. Kč</b>

Výrazný rozdíl skutečnosti oproti plánu je způsoben kalkulací nekrytí investičního fondu v této kapitole výnosů, ale v analytice je uvedeno samostatně pod účtem 648 0380: nekrytí investičního fondu.

### **Výnosy – třída 6**

**skutečnost 640 771 tis. Kč      plán 634 742 tis. Kč      % plnění plánu 100,9**

Vyrovnaného plánu výnosů v roce 2013 jsme dosáhli díky aktivní politice vyjednání se zdravotními pojišťovkami s ohledem na rozsah poskytnuté péče a její náročnosti. Dalším významným faktorem bylo zapojení lékárny pro veřejnost do provozu nemocnice.

### **Náklady:**

**Účet 501..      Spotřeba materiálu**

**skutečnost 138 123 tis. Kč      plán 127 496 tis. Kč      % plnění plánu 108,3**

Nejvyšší položku tvoří spotřeba zdravotního materiálu ve výši **75 903 tis. Kč**, spotřeba léků **31 537 tis. Kč** a spotřeba krve **11 432 tis. Kč**. Navýšení nákladů je spojené s nárůstem DPH, počtu hospitalizovaných pacientů a vyšší složitostí jejich léčby.

**Účet 502..      Spotřeba energie**

**skutečnost 9 439 tis. Kč      plán 9 155 tis. Kč      % plnění plánu 103,1**

Mezi nákladové položky výrazně ovlivňující hospodářský výsledek patří spotřeba elektrické energie **8 017 tis. Kč** a plynu **1 422 tis. Kč**.

#### **Účet 503.. Spotřeba jiných neskladovatelných dodávek**

**skutečnost 13 995 tis. Kč                      plán 13 400 tis. Kč                      % plnění plánu 104,4**

Mezi nákladové položky, které významně ovlivňují hospodářský výsledek, patří spotřeba vody **1 699 tis. Kč** a spotřeba tepla **12 296 tis. Kč**.

#### **Účet 504 .. Prodané zboží**

**skutečnost 19 134 tis. Kč                      plán 18 830 tis. Kč                      % plnění plánu 101,6**

Na tomto účtu jsou zaúčtovány náklady za nákup zdravotního materiálu, PZT, léků a léčivých přípravků přes Lékárnu pro veřejnost v částce **19 134 tis. Kč**.

#### **Účet 506 .. Aktivace dlouhodobého majetku**

**skutečnost - 473 tis. Kč**

#### **Účet 511      Opravy a udržování**

**skutečnost 11 527 tis. Kč                      plán 12 775 tis. Kč                      % plnění plánu 90,2**

z toho:

stavební opravy budov **496 tis. Kč**, údržba zeleně – regenerace vegetačních prvků **171 tis. Kč**, opravy elektroinstalační **174 tis. Kč**, práce malířské **1 181 tis. Kč**, opravy STA rozvody **111 tis. Kč**, opravy hasících přístrojů a hydrantů **56 tis. Kč**, revize přístrojů a zdrav. zařízení **3 151 tis. Kč**, smluvní servis, servisní práce **3 362 tis. Kč**, ostatní opravy **1 616 tis. Kč**, opravy automobilů **846 tis. Kč**, revize tlakových nádob **119 tis. Kč**, opravy žaluzií **56 tis. Kč**, opravy, servis bazénu **24 tis. Kč**, opravy a udržování Veselí **130 tis. Kč**, opravy počítačů a výpočetní techniky **34 tis. Kč**.

Podkročení plánu je způsobené nutností úspory nákladů ve všech oblastech oprav a údržby a vyhlášení tzv. „stopstavu“.

#### **Účet 512.. Cestovné**

**skutečnost 373 tis. Kč                      plán 310 tis. Kč                      % plnění plánu 120,3**

**Účet 513.. Náklady na reprezentaci**

**skutečnost 281 tis. Kč**                      **plán 85 tis. Kč**                      **% plnění plánu 330,6**

**Účet 516.. Aktivace vnitroorganizačních služeb**

**skutečnost - 7 218 tis. Kč**                      **plán - 7 800 tis. Kč**                      **% plnění plánu 92,5**

Jedná se o aktivaci krve a krevních výrobků v nemocnici.

**Účet 518.. Ostatní služby**

**skutečnost 49 253 tis. Kč**                      **plán 45 598 tis. Kč**                      **% plnění plánu 108,0**

Nejvyšší položku tvoří:	stravné pacientů	16 955 tis. Kč
	praní prádla	8 275 tis. Kč
	stočné	2 826 tis. Kč
	vývoz a uložení odpadu	2 173 tis. Kč

V roce 2013 došlo k nárůstu režijních nákladů a potravinového limitu stravného pacientů ve výši 1,5 %. S ohledem na změnu legislativy v kapitole odpadů došlo k nárůstu nákladů, který aktuálně řešíme výběrovým řízením na dodavatele odpadového hospodářství.

**Účet 52 .. Osobní náklady**

**skutečnost 376 209 tis. Kč**                      **plán 388 937 tis. Kč**                      **% plnění plánu 96,7**

z toho: platy zaměstnanců	245 543 tis. Kč
náhrada mzdy za dočasnou prac. neschopnost	1 113 tis. Kč
OON	30 563 tis. Kč
zákonné sociální pojištění	93 753 tis. Kč
jiné sociální pojištění	1 228 tis. Kč
zákonné sociální náklady	4 009 tis. Kč

**Účet 551 .. Odpisy dlouhodobého majetku**

**skutečnost 20 329 tis. Kč**                      **plán 19 265 tis. Kč**                      **% plnění plánu 105,5**

**Účet 558 .. Náklady z drobného dlouhodobého majetku**

**skutečnost 2 584 tis. Kč**                      **plán 2 974 tis. Kč**                      **% plnění plánu 86,9**

z toho: spotřeba nábytku a bytových doplňků (nad 3 000,- Kč)	426 tis. Kč
spotřeba výpočetní techniky (nad 3 000,- Kč)	526 tis. Kč
spotřeba lékařských přístrojů (nad 3 000,- Kč)	1 037 tis. Kč
spotřeba ostatního DDHM (nad 3 000,- Kč)	595 tis. Kč

Podkročení plánu je způsobené nutností úspory nákladů ve všech oblastech nákupů a vyhlášení tzv. „stopstavu“.

## Účet 531, 538 - Daně a poplatky

**skutečnost 272 tis. Kč**                      **plán 109 tis. Kč**                      **% plnění plánu 249,5**

účet 531 0330 daň silniční	54 tis. Kč
účet 538 0600 dálniční známky	7 tis. Kč
účet 538 0601 poplatek za kolky	60 tis. Kč
účet 538 0602 soudní poplatky	119 tis. Kč
účet 538 0603 správní poplatky	32 tis. Kč

Vzhledem k nutným soudním sporům vedených mezi nemocnicí a dlužníky bylo nutné uhradit soudní poplatky, které předpokládáme, že budou uhrazeny zpět nemocnici po ukončení sporu. V jednotlivých případech se již takto děje a čekáme na konečné rozhodnutí soudu.

## Účet 563 – Finanční náklady

**skutečnost 11 tis. Kč**                      **plán 10 tis. Kč**                      **% plnění plánu 110,0**

Kurzové ztráty.

## Účet 5..            Ostatní náklady

**skutečnost 2 280 tis. Kč**                      **plán 2 482 tis. Kč**                      **% plnění plánu 91,9**

*Do této položky jsou zahrnuty tyto účty:*

542 - ostatní pokuty a penále	30 tis. Kč
544 - prodaný materiál	304 tis. Kč
549 - pojištění motorových vozidel, poj. odpovědnosti za škodu	1 888 tis. Kč
557 - náklady z vyřazených pohledávek	58 tis. Kč
<b>Celkem</b>	<b>2 280 tis. Kč</b>

## Náklady – třída 5

**skutečnost 636 119 tis. Kč**                      **plán 633 626 tis. Kč**                      **% plnění plánu 100,4**

Vyrovnaný plán hospodaření v kapitole nákladů byl pro nemocnici zásadním úkolem, aby bylo možné udržet celkový rozpočet nemocnice. Vlivem navýšení cen o DPH, vyššímu počtu hospitalizovaných pacientů a vyšší složitosti jednotlivých výkonů jsme museli zavést nutná úsporná opatření k minimalizaci nákladů.

## Účet 591 0300 – Daň z příjmů

**skutečnost 1 077 tis. Kč**

## Hospodářský výsledek: (z hlavní činnosti)

**skutečnost: 3 575 tis. Kč**

**plán 1 116 tis. Kč**

## **Mimořádné vlivy, které ovlivnily výsledek hospodaření v roce 2013**

### Vyúčtování doplatků a srážek od zdravotních pojišťoven

v roce 2013 činily doplatky 28 150 tis. Kč, srážky 13 138 tis. Kč

***Celkem doplatky 15 012 tis. Kč***

### Vyúčtování doplatků a srážek za minulá období

doplatky 4 824 tis. Kč, srážky 2 452 tis. Kč

***Celkem doplatky 2 372 tis. Kč***

### Platby regulačních poplatků za zdravotní péči

platby od klientů v nemocnici 17 807 tis. Kč, platby od klientů v lékárně 818 tis. Kč

***Celkem platby za regulační poplatky 18 625 tis. Kč***

Snížení investičního fondu dle Vyhlášky 410 /2009 Sb. ve výši **14 066 tis. Kč** vzhledem k nedostatku finančních prostředků nemocnice.

V nemocnici stále platí velmi přísná pravidla u všech nákupů. Nákupy schvaluje ekonomický náměstek, který rozhoduje o jejich nutnosti po konzultaci s vedoucími pracovníky daného oddělení, náměstkou ředitele a ředitelem. I nadále hledá nemocnice úspory a rezervy prováděním internetových aukcí a výběrových řízení. Nemocnice vyjednává se zdravotními pojišťovnami nejvýhodnější možné podmínky financování zdravotní péče a jejich možné navýšení s ohledem na počet hospitalizačních případů a finanční náročnosti jednotlivých diagnóz.



### III. Tvorba hospodářského výsledku v roce 2013

	Hlavní činnost:	Doplňková činnost
Náklady	637 196 tis. Kč	379 tis. Kč
Výnosy	640 771 tis. Kč	420 tis. Kč
<b>HV</b>	<b>3 575 tis. Kč</b>	<b>41 tis. Kč</b>

### Tvorba hospodářského výsledku před výpočtem daně z příjmů

	Hlavní činnost:	Doplňková činnost
Náklady	636 119 tis. Kč	379 tis. Kč
Výnosy	640 771 tis. Kč	420 tis. Kč
<b>HV</b>	<b>4 652 tis. Kč</b>	<b>41 tis. Kč</b>

**Daň z příjmů za rok 2013 činí 1 077 tis. Kč.**

### Výše neuhrazené ztráty minulých let se započtením HV z roku 2013

Ztráta z minulých let	26 885 443,37 Kč
Zisk k 31.12.2013	3 615 850,91 Kč
Celkem snížení ztráty	23 269 592,46 Kč
Odpisy za rok 2013	20 329 507,36 Kč
Snížení IF Vyhl. 410 /2009 Sb	14 066 479,26 Kč
Skutečně profinancováno	6 213 289,30 Kč
Neprofinancováno – čas. rozl. transferů	49 738,80 Kč

### III.1. VÝNOSY – včetně doplňkové činnosti

#### Nemocnice Kyjov, příspěvková organizace

	SÚ	AÚ	Skutečnost 2013	Rozpočet 2013	% plnění upraveného rozpočtu	poznámka
<b>Výnosy v tis. Kč</b>			<b>641 191</b>	<b>635 412</b>	100,9	
<b>Výnosy z prodeje služeb</b>	<b>602</b>		<b>580 231</b>	<b>562 096</b>	103,2	
Výnosy za ostatní placené služby (veterinární služby)		0109	30	110	27,3	<i>Hospodářská činnost</i>
Výnosy za opravy aut a technol.zařízení		0150-0160	0	35	0,0	
Výnosy za léčení cizinců		0308	3 117	900	346,3	
Výnosy za nadstandardní pokoje		030901	489	400	122,3	
Výnosy RHB		030902-913	321	450	71,3	
Výnosy za laser		030905	26	42	61,9	
Výnosy za interrupce		030915,14	166	160	103,8	
Výnosy za sociální lůžka		030916	212	250	84,8	
Výnosy za ostatní placené služby (prohlídky)		030917	452	230	196,5	
Výnosy za vyšetření OCT		030918	0	14	0,0	
Výnosy za operaci očních víček		030919	0	200	0,0	
Výnosy za vstupní prohlídky		030920	0	20	0,0	
Výnosy za aplikaci léčebného přípravku Avastin		030921	735	750	98,0	
Výnosy za aplikaci implantátu na očním odd.		030923	7	15	46,7	
Výnosy za gynekologické služby		030924	0	10	0,0	
Výnosy za porod cizinek		030925	26	30	86,7	
Výnosy - akupunktura		030926	27	40	67,5	
Výnosy za sonogr. a mamografické vyšetření		030929	234	68	344,1	
Výnosy za pobyt matky, doprovod dítěte		030930,31	61	125	48,8	
Výnosy za kontaktní čočky, roztoky		030932	114	75	152,0	
Výnosy – administrativní účely		030933	0	1	0,0	
Výnosy – zhotovení CD, snímek plodu		030937	23	25	92,0	
Výnosy z nadstandardních pokojů - rodinný pas		030938	2	3	66,7	
Výnosy za čočky - oční oddělení - nadstandard		030939	948	1 829	51,8	
Výnosy za odlehčenou sádku – nadstandard		030940	5	15	33,3	

Výnosy – tejpování – rehabilitace		030941	5	2	250,0
Výnosy – očkování		030942	325	230	141,3
Výnosy – za ostatní služby (lab.vyš.,sperm.)		030943	40	35	114,3
Výnosy – za vstupní a výstupní prohlídky		030944	131	45	291,1
Výnosy za gynekologické služby		030945	3	1	300,0
Výnosy – za administrativní služby		030946	943	60	1 571,7
Výnosy – za operaci očních víček,Xantelasma		030947	362	230	157,4
Výnosy – za gyn.sloužby-ultrazvuk,samoplátci		030948	7	35	20,0
Výnosy – jehlová elektroda – nervové oddělení		030949	2	2	0,0
Výnosy - regulační poplatky		0310,0311, 0410-0710	17 807	18 750	95,0
Výnosy za vyšetření pro policii		0339,40	22	30	73,3
Výnosy za pohotovostní služby		0360	120	120	100,0
Výnosy za komunální odpad		0361	4	1	400,0
Výnosy za teplo		0363	33	30	110,0
Výnosy za dopravu		0365	41	30	136,7
Výnosy za praní mopů, úklid		0366	19	15	126,7
Výnosy za stravovací karty, stravu, stravování		0368	8	8	100,0
Výnosy za sterilizaci pro soukromníky		0369	5	7	71,4
Výnosy za likvidaci filmů, ustalovačů		0370	32	10	320,0
Výnosy za el.energii		0371	221	237	93,2
Výnosy za vodu		0372	50	45	111,1
Výnosy za práce údržbářů		0373	4	5	80,0
Výnosy za výpis tel. hovorů		037401	74	90	82,2
Výnosy za parkovné		037402	424	420	101,0
Výnosy za půjčování knih		037403	0	1	0,0
Výnosy za kopírování		037404	0	1	0,0
Výnosy za WC		037406	1	2	50,0
Výnosy za pronájem TV		037407	36	40	90,0
Výnosy z reklam		037408	189	260	72,7
Výnosy za parkovné		037409	0	1	0,0
Výnosy za manipulační poplatky, mobilní telefony		037412	44	45	97,8
Výnosy - otec u porodu		0375	125	90	138,9

Výnosy - otec u porodu - rodinný pas		0376	3	1	300,0	
Výnosy - čas narodení		0377	2	3	66,7	
Výnosy – administratívni účely, potvrzení		0378	0	15	0,0	
Výnosy za rentgeny - OPG		0379	193	250	77,2	
Výnosy za administratívni výkony pro pojišťovny		0380	1	85	1,2	
Výnosy lékařů OSSZ		0381	0	15	0,0	
Výnosy – konsignační sklad sluchadel		0383	4	0	0,0	
Výnosy - bankomat parkovné		0810	1 457	800	182,1	
Výnosy - VZP		0820	334 343	318 500	105,0	
Výnosy - Vojenská ZP		0821	8 408	8 200	102,5	
Výnosy - Česká průmyslová ZP		0822	112 155	112 850	99,4	
Výnosy - Oborová zaměstnanecká pojišťovna		0823	7 787	8 200	95,0	
Výnosy - ZP Škoda		0824	14	2	700,0	
Výnosy - ZP Ministerstva Vnitra		0825	53 210	54 000	98,5	
Výnosy - Revírní bratrská pojišťovna		0826	34 582	32 500	106,4	
<b>Výnosy z pronájmů</b>	<b>603</b>		<b>5 800</b>	<b>5 800</b>	100,0	
Pronájem nebytových prostor		0301	2 731	2 850	95,8	
Pronájem movitého majetku		0302	2 472	2 500	98,9	
Pronájem bytů		0313	427	330	129,4	
Ostatní pronájem – DPH 0 %		0320	22	120	18,3	
Ostatní pronájem – DPH 21 % - pronájem bazénu		0321	60	0	0,0	
Ostatní pronájem – DPH 21 %		0322	88	0	0,0	
<b>Výnosy z prodaného zboží</b>	<b>604</b>		<b>23 763</b>	<b>23 650</b>	100,5	
Výnosy za prodané zboží - prodejna PZT		0104-0105	9	150	6,0	Hospodářská činnost
Výnosy za prodej PZT - zdrav. pojišťovny		0701	59	1 900	3,1	
Výnosy za prodané zboží–veřejná lékárna Nemocnice Kyjov		07*,08*	22 877	21 600	105,9	
Výnosy za prodané zboží – regulační poplatky veřejná lék.		0310	818	0	0,0	
<b>Výnosy z prodeje materiálů</b>	<b>644</b>		<b>703</b>	<b>1 483</b>	47,4	
Výnosy za prodeje ochranných pomůcek		0332	4	5	80,0	
Výnosy z prodeje sluchadel a fon. pomůcek		0335	446	450	99,1	
Výnosy za prodanou krev		0337	123	770	16,0	
Výnosy za med. plyny		0338	4	3	133,3	
Výnosy za prodané zboží - lékárna		0700-0800	126	260	48,5	

<b>Zúčtování fondů</b>	<b>648</b>		<b>15 013</b>	<b>700</b>	2 144,7	
Zúčtování fondu - dary		0308	947	700	135,3	
Nekrytí investičního fondu		0380	14 066	0	0,0	
<b>Jiné ostatní výnosy</b>			<b>13 108</b>	<b>36 683</b>	35,7	
<b>Aktivace</b>	<b>621</b>		<b>0</b>	<b>0</b>	0,0	
Aktivace krevních výrobků		0331	0	0	0,0	
<b>Ostatní výnosy z činnosti</b>	<b>649</b>		<b>13 106</b>	<b>36 678</b>	35,7	
Výnosy za manipulaci a distribuci prádla		0106-0108	330	345	95,7	<i>Hospodářská činnost</i>
Výnosy za kosmetické výkony		0109	51	30	170,0	<i>Hospodářská činnost</i>
Výnosy - registrace IZIP		0300	0	15	0,0	
Výnosy za kovový odpad, papír		0310	10	8	125,0	
Jiné ostatní výnosy (dary)		0340	0	20	0,0	
Výnosy za bezúplatné nabytí krve		0370	3 339	3 400	98,2	
Ostatní výnosy - provize		0380	0	40	0,0	
Výnosy za přístup do systému NIS		0410	36	25	144,0	
Výnosy - příspěvek klinické onkologii		0460	45	40	112,5	
Výnosy nekrytí investičního fondu		0480	0	19 000	0,0	
Výnosy za pojistné události		0500	1 099	1 100	99,9	
Výnosy za náhrady škody		0510	1 361	4	34 025,0	
Výnosy za klinické hodnocení léčiv		0610	1 442	1 000	144,2	
Výnosy za praktické vyučování SOŠ		0620	11	11	100,0	
Výnosy za odborný dohled po dobu praxe		0630	5	30	16,7	
Ostatní výnosy, reklamace, bonusy		0640	9	350	2,6	
Výnosy - korekce lékařských výkonů - min. období		0650-0660	2 372	8 350	28,4	
Výnosy za klinické hodnocení léčiv		0670	34	40	85,0	
Výnosy z vratek předatestačních nákladů		0690	48	50	96,0	
Výnosy z pronájmu svěřeného majetku		0940,0941	2 797	2 700	103,6	
Výnosy ze smlouvy o umístění věci		0961	117	50	234,0	
Výnosy z depozitního účtu		0981	0	70	0,0	
<b>Úroky</b>	<b>662</b>		<b>2</b>	<b>5</b>	0,0	
Úroky		0330	2	5	0,0	
<b>Výnosy vybraných místních vládních institucí z transferů</b>	<b>672</b>		<b>2 573</b>	<b>2 500</b>	102,9	
Výnosy z ostatních transferů – rezidenční místa		0400	124	100	124,0	

Příspěvek na provoz účelově určený z rozpočtu JMK		0520	2 400	2 400	0,0	
Výnosy z titulu časového rozlišení přijatých inv. transferů		0910	49	<b>2 500</b>	2,0	
<b>Výnosy celkem:</b>			<b>641 191</b>	<b>635 412</b>	<b>100,9</b>	

### III.1.1. Tržby od zdravotních pojišťoven v roce 2013 v tis. Kč

Tržby za nasmlouvané výkony za poskytnutí zdravotní péče u jednotlivých zdravotních pojišťoven v roce 2013							
zdravotní pojišťovna	VZP	ZPMV	OZP	VOZP	ČPZP	RBP	ZP ŠKODA
číslo zdr.poj.	111	211	207	201	205	213	209
akutní péče	306 868	51 607	8 387	8 322	111 860	32 347	18
následná péče	12 317	1 316	110	212	1 676	497	0
<b>Celkem tržby od zdravotní pojišťovny</b>	319 185	52 923	8 497	8 534	113 536	32 844	18
<i>regulace výkonů (doplatky) zvýšení tržeb</i>	22 770	1 002	1	1	2 202	2 174	0
<i>regulace výkonů (krácení), snížení tržeb</i>	7 612	715	711	127	3 583	436	4
<b>Celkem tržby od zdravotních pojišťoven po regulaci</b>	<b>334 343</b>	<b>53 210</b>	<b>7 787</b>	<b>8 408</b>	<b>112 155</b>	<b>34 582</b>	<b>14</b>

### III.1. 1. Výnosy od pojišťoven – účet 602

**Doplatky od Zdravotních pojišťoven v roce 2013 činily 28 150 tis. Kč**  
z toho:

**Všeobecná zdravotní pojišťovna 22 770 tis. Kč**  
(z toho: 2 722 tis. Kč dohadné položky – operace TEP za rok 2013  
8 542 tis. Kč dohadné položky – navýšení objemu CMI na rok 2013  
11 447 tis. Kč dohadné položky za rok 2013  
59 tis. Kč ostatní doplatky)

**Vojenská zdravotní pojišťovna 1 tis. Kč**  
(jedná se o minimální doplatky)

**Česká průmyslová zdravotní pojišťovna 2 202 tis. Kč**  
(z toho: 2 200 tis. Kč navýšení úhrady za zdravotní péči v roce 2013  
2 tis. Kč ostatní doplatky)

**Oborová zdravotní pojišťovna 1 tis. Kč**  
(jedná se o minimální doplatky)

**Zdravotní pojišťovna Ministerstva Vnitra 1 002 tis. Kč**  
(z toho: 1 000 tis. Kč úprava předběžné roční úhrady 2013  
2 tis. Kč ostatní doplatky)

**Revírní bratrská zdravotní pojišťovna 2 174 tis. Kč**  
(z toho: 188 tis. Kč doplatky za UPS výkony  
1 947 tis. Kč dohadné položky 2013  
39 tis. Kč ostatní doplatky)

**Srážky od Zdravotních pojišťoven v roce 2013 činily 13 188 tis. Kč**  
z toho:

**Všeobecná zdravotní pojišťovna 7 612 tis. Kč**  
(z toho: 2 388 tis. Kč korekce lékařských výkonů OOP+rehabilitace Veselí  
2 027 tis. Kč preskripce 2013  
3 099 tis. Kč dohadné položky 2013  
98 tis. Kč ostatní korekce)

**Vojenská zdravotní pojišťovna 127 tis. Kč**  
(z toho: 126 tis. Kč preskripce 2013  
1 tis. Kč ostatní korekce)



<b>Česká průmyslová zdravotní pojišťovna</b>	<b>3 583 tis. Kč</b>
(z toho: 89 tis. Kč korekce lékařských výkonů Veselí + LSPP-revize 971 tis. Kč preskripce 2013 2 468 tis. Kč dohadné položky 2013 55 tis. Kč ostatní korekce)	
<b>Oborová zaměstnanecká zdravotní pojišťovna</b>	<b>711 tis. Kč</b>
(z toho: 99 tis. Kč prekripce 2013 608 tis. Kč dohadné položky 2013 4 tis. Kč ostatní korekce)	
<b>Zdravotní pojišťovna Ministerstva Vnitra</b>	<b>715 tis. Kč</b>
(z toho: 626 tis. Kč preskripce 2013 42 tis. Kč dohadné položky 2013 47 tis. Kč ostatní korekce)	
<b>Revírní bratrská zdravotní pojišťovna</b>	<b>436 tis. Kč</b>
(z toho: 420 tis. Kč prekripce 2013 16 tis. Kč ostatní korekce)	
<b>Zdravotní pojišťovna Škoda</b>	<b>4 tis. Kč</b>
(ostatní korekce)	

### **III.1.2. VÝNOSY**

Příspěvek na provoz od zřizovatele, ostatní provozní dotace – viz. III.5. Dotace a příspěvky poskytnuté v roce 2013.

## Regulační poplatky v roce 2013 (v tis. Kč)

	Leden	Únor	Březen	Duben	Květen	Červen	Červenec	Srpen	Září	Říjen	Listopad	Prosinec	Celkem
<b>PŘEDPIS</b>	<b>1 747</b>	<b>1 684</b>	<b>1797</b>	<b>1 783</b>	<b>1 783</b>	<b>1 758</b>	<b>1 816</b>	<b>1 651</b>	<b>1 741</b>	<b>1 800</b>	<b>1 672</b>	<b>1 705</b>	<b>20 937</b>
<b>z toho:</b>													
<b>osvobozeno</b>	274	245	259	276	267	261	255	222	256	275	257	302	<b>3 149</b>
<b>neuhrazeno</b>	41	61	68	95	95	109	118	120	117	136	140	253	
<b>Zaplaceno (hotově, kupónem, dodatečně, vratky z pokladny)</b>	1 380	1 425	1 524	1 488	1 509	1 476	1 572	1 409	1 492	1 515	1 417	1 347	<b>17 554</b>
<b>Uhrazeno veřejná lékárna</b>	0	44	55	51	57	100	66	63	99	79	110	94	<b>818</b>

V roce 2008 předáno k soudnímu vymáhání	12 600,- Kč
V roce 2009 předáno k soudnímu vymáhání	900,- Kč
V roce 2010 předáno právnímu útvaru k vymáhání	5 820,- Kč
V roce 2011 předáno k soudnímu vymáhání	18 470,- Kč
V roce 2012 předáno k soudnímu vymáhání	34 510,- Kč
<b>Celkem</b>	<b>72 300,- Kč</b>
K 31.12.2011 neuhrazeno za	2 178,- Kč
K 31.12.2012 neuhrazeno za	15 000,- Kč
K 31.12.2013 neuhrazeno za	253 490,- Kč

## III.2. NÁKLADY – včetně doplňkové činnosti

Příloha č. 16

Nemocnice Kyjov, příspěvková organizace

	SÚ	AÚ	Skutečnost 2013	Rozpočet 2013	% plnění upraveného rozpočtu	Poznámka
<b>Náklady v tis. Kč</b>			<b>637 575</b>	<b>634 156</b>	100,5	
<b>Spotřebované nákupy</b>			<b>180 699</b>	<b>169 021</b>	106,9	
<b>Spotřeba materiálu</b>			<b>138 123</b>	<b>127 496</b>	108,3	
Spotřeba kuchyňských potřeb	501	0310	359	220	163,2	
Spotřeba kancelářského materiálu		0320	961	750	128,1	
Spotřeba etiket a barvicích pásek		0321	10	15	66,7	
Spotřeba tiskopisů		0325	232	250	92,8	
Spotřeba knih, časopisů a pomůcek		0326	76	80	95,0	
Spotřeba hraček (dary)		0340	0	3	0,0	
Spotřeba prádla pacientů		0350	209	280	74,6	
Spotřeba čistícího a drogistického materiálu		0360	931	730	127,5	
Spotřeba čistícího materiálu na úklid		0361	1 194	1 000	119,4	
Spotřeba dezinfekčního materiálu		0362	42	40	105,0	
Spotřeba PHM a mazadel		0370	4 367	4 500	97,0	
Spotřeba elektromateriálu		0380	532	800	66,5	
Spotřeba zámečnického a instalačního materiálu		0381	539	700	77,0	
Spotřeba malířského materiálu		0382	90	150	60,0	
Spotřeba stavebního materiálu		0383	315	350	90,0	
Spotřeba stolařského materiálu		0384	623	250	249,2	
Spotřeba šicího materiálu		0385	52	20	260,0	
Spotřeba náhradních dílů - automobily		0386	383	300	127,7	
Spotřeba náhradní díly - lékařské nástroje		0387	1 508	1 100	137,1	
Spotřeba náhradní díly - výpočetní technika		0388	586	500	117,2	
Spotřeba náhradní díly a součástky různé		0389	166	340	48,8	
Spotřeba technických plynů		0395	2	1	200,0	

Spotřeba potravin pro dárce krve		0400	119	125	95,2
Spotřeba potravin, mléčná kuchyň		0401	59	60	98,3
Spotřeba ochranných nápojů		0402	4	1	400,0
Spotřeba med. plynů		0500	1 612	1 350	119,4
Spotřeba krve a krev. výrobků		0600	11 432	10 100	113,2
Spotřeba ostatního ZM		0722	919	900	102,1
Spotřeba ostatní - Veřejná lékárna		0723	163	0	0,0
Spotřeba ZM		0745	75 903	70 000	108,4
Spotřeba léků		0843	31 537	30 000	105,1
Spotřeba posypového materiálu		0920	37	37	100,0
Spotřeba nábytku + doplňků do 3 000,- Kč		0935	234	0	0,0
Spotřeba – výpočetní technika do 3 000,- Kč		0936	81	0	0,0
Spotřeba - lékařské přístroje do 3 000,- Kč		0937	34	0	0,0
Spotřeba – ostatní DDHM do 3 000,- Kč		0938	46	0	0,0
Aktivace SIM - karty		0941	0	1	0,0
Spotřeba stravovacích karet		0943	2	1	200,0
Spotřeba ostatního materiálu		0944	69	47	146,8
Spotřeba pomocného materiálu v lékárně		0946	34	47	72,3
Spotřeba - jednorázové obaly		0947	88	70	125,7
Spotřeba hasících přístrojů+příslušenství		0948	0	8	0,0
Spotřeba kontaktních čoček,dezinf.roztoků		0950	94	70	134,3
Spotřeba naslouchacích přístrojů - sluchadla		0960	2 199	2 000	110,0
Spotřeba naslouchacích přístrojů – spotřební mat.		0961	280	300	93,3
<b>Spotřeba energie</b>	<b>502</b>		<b>9 439</b>	<b>9 155</b>	103,1
Spotřeba el. energie Kyjov	502	0300	7 725	7 400	104,4
Spotřeba el. energie Veselí		0301	292	280	104,3
Spotřeba plynu Kyjov		0400	567	525	108,0
Spotřeba plynu Veselí		0401	855	950	90,0
<b>Spotřeba ostatních neskladovat. dodávek</b>	<b>503</b>		<b>13 995</b>	<b>13 400</b>	104,4
Spotřeba vody - Kyjov		0372	1 604	1 300	123,4
Spotřeba vody - Veselí		0373	95	100	95,0
Spotřeba tepla - Kyjov		0475	12 296	12 000	102,5
<b>Prodané zboží</b>	<b>504</b>		<b>19 142</b>	<b>18 970</b>	100,9

Prodané zboží-prodejna PZT		0004	8	140	5,7	hospodářská činnost
Prodej PZT - zdravotní pojišťovny		0701	122	1 550	7,9	
Prodej zboží – veřejná lékárna Nemocnice Kyjov		0702,0802	19 012	17 280	110,0	
<b>Aktivace dlouhodobého majetku</b>	<b>506</b>		<b>-473</b>	<b>0</b>	0,0	
Aktivace dlouhodobého majetku		0300	-473	0	0,0	
<b>Služby</b>			<b>61 805</b>	<b>59 158</b>	104,5	
<b>Opravy a udržování</b>	<b>511</b>		<b>11 749</b>	<b>13 015</b>	90,3	
Opravy a udržování pronajatého majetku	511	0010	222	240	92,5	hospodářská činnost
Stavební opravy budov		0301	496	1 200	41,3	
Oprava a údržba silniční sítě		0304	0	50	0,0	
Údržba zeleně – regenerace vegetačních prvků		0305	171	0	0,0	
Opravy elektro-instalační		0311	174	550	31,6	
Práce malířské		0321	1 181	700	168,7	
Opravy STA - rozvody		0331	111	135	82,2	
Opravy hasících přístrojů a hydrantů		0341	56	58	96,6	
Opravy, revize přístrojů a zdrav. zařízení		0353	3 151	3 700	85,2	
Údržba přístrojů a zdrav.zařízení		0363	0	160	0,0	
Smluvní servis a servisní práce		0373	3 362	3 000	112,1	
Ostatní opravy strojů a zařízení		0387	1 616	1 500	107,7	
Opravy automobilů		0392	846	1 000	84,6	
Revize tlakových nádob		0393	119	20	595,0	
Opravy žaluzií		0403	56	50	112,0	
Servis bazénů		0433	24	22	109,1	
Opravy a udržování Veselí		0440	130	130	100,0	
Opravy počítačů a výpočetní techniky		0903	34	500	6,8	
<b>Cestovné</b>	<b>512</b>		<b>373</b>	<b>310</b>	120,3	
Cestovné zaměstnanců		0300-0340	218	180	121,1	
Cestovné dárců krve		0350	108	90	120,0	
Cestovné - odloučené pracoviště		0380	47	40	117,5	
<b>Náklady na reprezentaci</b>	<b>513</b>		<b>281</b>	<b>85</b>	330,6	
Náklady na reprezentaci		0300	281	85	330,6	
<b>Aktivace vnitropodnikových služeb</b>	<b>516</b>		<b>-7 218</b>	<b>-7 800</b>	92,5	
Aktivace vnitropodnikových služeb-aktivce krevních výr.		0300+0301	-7 218	-7 800	92,5	

<b>Ostatní služby</b>	<b>518</b>		<b>49 402</b>	<b>45 748</b>	108,0	
Distribuce prádla		0140	149	150	99,3	<i>hospodářská činnost</i>
Náklady na poplatky za bankovní služby		0301	266	280	95,0	
Náklady na poplatky za bankovní služby – z karet- veř.lék.		0302	11	0	0,0	
Servis programu		0310	4 651	4 000	116,3	
Fa za telefony Telefonica O2		0400	258	70	368,6	
Fa - poplatky za telefonní ústřednu		0402	22	160	13,8	
Fa za mobilní tel. - Telefonica		0410	290	284	102,1	
Automatizované zpracování dat - internet		0420	424	500	84,8	
Poštovné, balné		0430	263	250	105,2	
Fa za poplatky televizí		0440	266	270	98,5	
Fa za radiopřijímače		0441	64	64	100,0	
Poplatky za provoz radiostanice		0442	12	14	85,7	
Poplatky za užívání programů		0450	618	560	110,4	
Náklady na propagaci nemocnice		0500	160	80	200,0	
Kopírovací, knihařské a tiskařské služby		0510	10	6	166,7	
Školení, kongresové poplatky		0520	16	10	160,0	
Účastnické poplatky		0521-0525	339	330	102,7	
Ubytování		0526-0529	32	40	80,0	
Revize BOZP, PO		0530	18	5	360,0	
Dopravné, transport se zajištěním vit. funkcí		0600	22	20	110,0	
Stočné		0610	2 826	2 400	117,8	
Pronájem lahví		0620	551	500	110,2	
Nájemné		0621	268	268	100,0	
Nájem přístrojů		0622	510	250	204,0	
Úklid areálu Veselí		0700	53	47	112,8	
Úklid Poliklinika		0701	47	47	100,0	
Praní prádla, čištění		0710	8 275	8 000	103,4	
Stravné pacientů		0720	16 955	17 000	99,7	
Ostraha objektu		0730	28	7	400,0	
Měření emisí, STK		0740	33	29	113,8	
Vývoz, uložení a likvidace odpadu		0750-0770	2 173	2 000	108,7	
Porad. služby, odbor.pomoc, audit, akreditace		0800	1 978	1 500	131,9	

DNM od 0,- Kč do 7 000,- Kč		0860	18	100	0,0
Služby v oblasti BOZP a PO		0870	120	120	100,0
Průkaz energetické náročnosti budov		0871	143	0	0,0
Ostatní služby, dozimetrie		0930	114	120	95,0
Vyšetření ostatní		0932	77	22	350,0
Vyšetření sterility krevních derivátů		0933	141	128	110,2
Kontrolní služby, technické prohlídky, ostatní		0934	2 025	1 800	112,5
Údržba areálu		0939	353	50	706,0
Čalounické práce		0940	73	130	56,2
Podlahářské práce		0941	11	130	8,5
Zámečnické práce		0942	5	0	0,0
Znalecké posudky, odhady		0946	20	5	400,0
Mobilní litotripsie		0947	490	600	81,7
Deratizace, desinfekce, sterilizace		0948	182	60	303,3
Sklenářské práce		0951	0	10	0,0
Čištění kanalizace		0952	216	70	308,6
Zhotov. razítek, klíčů, broušení nástrojů		0955	105	100	105,0
Půjčovní nářadí		0959	2	20	10,0
Datové schránky - konverze dokumentů		0960	5	3	166,7
Poplatky správní		0961	0	20	0,0
Poplatek za schránku		0962	3	1	300,0
Soudní poplatky		0964	0	20	0,0
Poplatky za inzeráty		0965	197	50	394,0
Rozbor vody		0969	113	100	113,0
Za mytí aut - sanitky		0970	9	7	128,6
Kácení stromů, výsadba		0971	377	50	754,0
Náklady na výběrová řízení		0974	36	1	3 600,0
Obsluha provozu kotelny - Synerga		0975	1 943	1 800	107,9
Poplatek za přístup do programů		0976	8	40	20,0
Náklady - konference sester		0979	0	20	0,0
Služby lékařů		0991	442	480	92,1
Služby lékařů, pohotovostní služby		0993	556	550	101,1
Měření, monitoring		0994	12	0	0,0



Dodávka a montáž hasících přístrojů		0995	18	0	0,0
<b>Osobní náklady</b>			<b>376 209</b>	<b>388 937</b>	96,7
Mzdové náklady	521		<b>277 219</b>	<b>287 659</b>	96,4
Mzdové náklady		0301	245 543	254 929	96,3
Mzdové náklady - OON		0302	30 563	32 730	93,4
Náhrada mzdy za dočasnou pracovní neschopnost		0303	1 113	0	0,0
Jiné sociální náklady	525		<b>1 228</b>	<b>1 117</b>	109,9
Odškodnění, bolestné		0330	76	0	0,0
Jiné sociální náklady		0361	1 152	1 117	103,1
Zákonné sociální pojištění	524		<b>93 753</b>	<b>97 612</b>	96,0
Zákonné sociální pojištění		0310	93 753	97 612	96,0
zákonné sociální náklady	527		<b>4 009</b>	<b>2 549</b>	157,3
Příděl FKSP		0301	2 466	2 549	96,7
Stravné zaměstnanců		0302	825	0	0,0
Ochranné osobní pracovní prostředky		0304	718	0	0,0
<b>Daně a poplatky</b>			<b>272</b>	<b>109</b>	249,5
Daň silniční	531		<b>54</b>	<b>53</b>	101,9
Daň silniční		0330	54	53	101,9
Ostatní daně a poplatky	538		<b>218</b>	<b>56</b>	389,3
Dálniční známky		0600	7	6	116,7
Poplatek za kolky		0601	60	50	120,0
Soudní poplatky		0602	119	0	0,0
Správní poplatky		0603	32	0	0,0
<b>Ostatní náklady</b>			<b>2 280</b>	<b>2 482</b>	91,9
Ostatní pokuty a penále	542		<b>30</b>	<b>0</b>	0,0
Ostatní pokuty a penále		0300	30	0	0,0
Prodaný materiál	544		<b>304</b>	<b>850</b>	35,8
Prodaná krev		0600	173	800	21,6
Prodané zboží - ZM lékárna		0700	38	50	76,0
Prodané zboží-léky, lékárna		0800	93	0	0,0
Jiné ostatní náklady	549		<b>1 888</b>	<b>1 632</b>	115,7
Pojištění motorových vozidel		0312	137	35	391,4
Pojištění budov		0325	281	262	107,3

Pojištění odpovědnosti za škody		0374	1 367	1 300	105,2
Náhrady škody		0384	2	0	0,0
Poplatky CCS		0420	0	9	0,0
Členský příspěvek asociace krajských nemocnic		0430	20	0	0,0
Havarijní pojištění motorových vozidel		0443	81	26	311,5
<b>Náklady z odepsaných pohledávek</b>	<b>557</b>		<b>58</b>	<b>0</b>	<b>0,0</b>
Náklady z odepsaných pohledávek		0300	58	0	0,0
<b>Náklady z drobného dlouhodobého majetku</b>	<b>558</b>		<b>2 584</b>	<b>2 974</b>	<b>86,9</b>
Spotřeba nábytku-byt.doplňků nad 3 000,- Kč		0300	426	700	60,9
Spotřeba výpočetní techniky nad 3 000,- Kč		0301	526	770	68,3
Spotřeba lékařských přístrojů nad 3 000,- Kč		0302	1 037	704	147,3
Spotřeba DDHM nad 3 000,- Kč		0303	595	700	85,0
Spotřeba DDNM od 7 001,- Kč do 60 000,- Kč		0310	0	50	
Technické zhodnocení DHM do 40 000,- Kč		0330	0	50	0,0
<b>Kurzové ztráty – finanční náklady</b>	<b>563</b>		<b>11</b>	<b>10</b>	<b>110,0</b>
Kurzové ztráty		0300	11	10	110,0
<b>Odpisy DHM a DNM</b>			<b>20 329</b>	<b>19 265</b>	<b>105,5</b>
Odpisy dlouhodobého majetku	<b>551</b>		<b>20 329</b>	<b>19 265</b>	<b>105,5</b>
Odpisy DHM a DNM		0301-0303	20 329	19 265	105,5
<b>Daň z příjmů</b>	<b>591</b>		<b>1 077</b>	<b>0</b>	
Daň z příjmů	591	0300	1 077	0	0,0
<b>Dodatečné odvody daně z příjmu</b>	<b>595</b>		<b>0</b>	<b>0</b>	<b>0,0</b>
Dodatečné odvody daně z příjmu	595	0300	0	0	0,0
<b>Náklady celkem:</b>			<b>637 575</b>	<b>634 156</b>	<b>100,5</b>

## Náklady

### Opravy a údržba majetku k 31. 12. 2013

Účet	Název	Částka
5110010	Opravy firma Hrabec, s. r. o. – pronajatého zařízení kuchyně	222 tis. Kč
5110301	Stavební opravy budov <i>(hrotový systém proti ptactvu, oprava PVC podlahy, oprava střešních vpustí, oprava těsnění oken)</i>	496 tis. Kč
5110305	Údržba zeleně – regenerace vegetačních prvků	171 tis. Kč
5110311	Opravy elektroinstalační <i>(opravy veřejného osvětlení, oprava kabelu trafostanice, elektroinstalační práce)</i>	174 tis. Kč
5110321	Práce malířské <i>(malířské a natěračské práce – kožní oddělení, nervové oddělení, infekční oddělení, interna, chirurgie, RHB lůžková, UNK operační sál, gynekologický operační sál)</i>	1 181 tis. Kč
5110331	Opravy STA rozvodů <i>(opravy televizních rozvodů, montáž rozvodů STA, oprava zesilovače pro TV)</i>	111 tis. Kč
5110341	Revize hasících přístrojů a hydrantů <i>(kontroly a zkoušky hasících přístrojů)</i>	56 tis. Kč
511353-5110387	Údržba, opravy, revize servis, přístrojů a zařízení <i>(pravidelné údržby, opravy, servisy, revize) (bezpečn. techn. kontroly dle zákona č. 123/2000 Sb.)</i>	8 129 tis. Kč
5110392	Opravy automobilů <i>(opravy havarijních stavů sanitek)</i>	846 tis. Kč
5110393	Revize a kontroly tlakových nádob	119 tis. Kč
5110403	Opravy žaluzií, sítí <i>(oprava a montáž žaluzií)</i>	56 tis. Kč
5110433	Servis, opravy bazénu <i>(pravidelný servis a chemie bazénu, oprava filtračního zařízení)</i>	24 tis. Kč
5110440	Opravy a udržování Veselí <i>(údržba areálu, údržbářské práce)</i>	130 tis. Kč
5110903	Opravy počítačů a výpočetní techniky <i>(opravy tiskáren, monitorů, kopírek)</i>	34 tis. Kč
<b>Celkem opravy majetku</b>		<b>11 749 tis. Kč</b>

## Slevy poskytované příspěvkovými organizacemi Jihomoravského kraje v oblasti zdravotnictví v rámci projektu Rodinné pasy

V roce 2013 byla využita sleva v částce 5 524,- Kč v rámci projektu „Rodinné pasy“ a to:

50 % nadstandard-pokoj	1 956,- Kč	3 klienti
50 % slevy otce u porodu	3 468,- Kč	21 klientů
50 % doprovod dítěte	100,- Kč	1 klient

### III.3. Finanční majetek k 31. 12. 2013 v tis. Kč

**Přehled finančních prostředků dle jednotlivých bankovních účtů**

Číslo účtu	Typ účtu	Počáteční stav	Stav k 31.12.2013
2410011	Běžný účet u KB	4 043	29 509
2410012	Běžný mzdový účet	14	1 148
2410416	Investiční účet u KB	11 816	16 116
2430100	Účet FKSP	270	605
2450040	Účet cizích prostředků (depozitní účet)	35	83
<b>Celkem</b>		<b>16 178</b>	<b>47 461</b>

\* peněžní prostředky uloženy na účtech 2410011 a 2410012 jsou určeny na úhradu faktur.

#### Účet 263 0100 Ceniny 1 tis. Kč

Jedná se o nákup bezhotovostních karet určených na výdej stravy v nemocnici.  
V operativní evidenci vedeny na úseku závodního stravování.

**Účet FKSP - 2430100 605 tis. Kč**  
**Fond FKSP - 412 (rozpis u fondu) 1 218 tis. Kč**  
 Nepřevedené finanční prostředky - z půjček FKSP, z předplatného časopisů, z přidělu FKSP 12/2013.

**Účet investic - 2410416 16 116 tis. Kč**  
**Fond investiční - 416 (rozpis u fondu) 15 575 tis. Kč**

#### **Zůstatek investičního fondu tvoří:**

- dary oddělení 674 tis. Kč  
 - zůstatek dotace Zateplení a výměna oken dětského a gyn. pavilonu 10 193 tis. Kč  
 - zůstatek dotace Zateplení a výměna oken Interního pavilonu 1 738 tis. Kč

- zůstatek dotace Zateplení a výměna oken Lékárny	2 707 tis. Kč
- Zateplení a výměna oken D a G pav. SFŽP	263 tis. Kč

**Pokladna:**

Činnost pokladny je zajišťována ekonomickým útvarem. V nemocnici Kyjov a Veselí jsou zřízeny hlavní pokladny pro všechny typy plateb. Jsou umístěny v přízemí budovy a zajištěny proti vniknutí.

Stav pokladny Kyjov	468 tis. Kč
Stav pokladny Veselí nad Moravou	19 tis. Kč
Stav depozitní pokladny Kyjov	15 tis. Kč
Stav depozitní pokladny Veselí nad Moravou	0 tis. Kč
<b>Celkem:</b>	<b>502 tis. Kč</b>

Pro evidenci a účtování pokladní agendy používá nemocnice Kyjov progr. FEIS, který umožňuje tuto evidenci při dodržování příslušných směrnic.

Limit v pokladně v Kyjově – 470 tis. Kč schválen vedením nemocnice 1.12.2013.

Limit v pokladně ve Veselí nad Moravou - 60 tis. Kč schválen vedením nemocnice 3.1.2011.

### III.4. Pohledávky a závazky

#### III.4.1. Přehled pohledávek k 31. 12. 2013

v tis. Kč

Pohledávky									
Syntetický i analytický účet	Celkem	Do data splatnosti	Po datu splatnosti						
			Celkem	0-30 dnů	31-60 dnů	61-90	91-180	181-360	nad 360
311 0010 Ostatní odběratelé	857	723	134	60	2	0	0	0	72
311 0011 Cizinci	15	0	15	0	0	0	0	0	15
311 0047 Nájemné byty	248	218	30	4	3	0	0	0	23
311 0051 VZP	28 036	28 036	0	0	0	0	0	0	0
311 0052 VoZP	1 466	1 466	0	0	0	0	0	0	0
311 0054 ČPZP	9 608	9 608	0	0	0	0	0	0	0
311 0055 OZP	697	697	0	0	0	0	0	0	0
311 0057 ZP MV CR	4 344	4 344	0	0	0	0	0	0	0
311 0059 RBP	101	101	0	0	0	0	0	0	0
311 0066 ZP - Veřejná lékárna	2 708	2 706	2	0	2	0	0	0	0
311 0070 Pohl.k pr. vymáhání	106	0	106	0	0	0	0	0	106
311 0080 Krev a krevní výrobky	4	4	0	0	0	0	0	0	0
314 0130 Zálohy na exekuce	6	6	0	0	0	0	0	0	0
314 0400 Zál. služby	1	1	0	0	0	0	0	0	0
314 0500 Zálohy na vodu	6	6	0	0	0	0	0	0	0
314 0600 Zálohy na el. ener.	22	22	0	0	0	0	0	0	0
314 0800 Zálohy na plyn	53	53	0	0	0	0	0	0	0
<b>Celkem</b>	<b>48 278</b>	<b>47 991</b>	<b>287</b>	<b>64</b>	<b>7</b>	<b>0</b>	<b>0</b>	<b>0</b>	<b>216</b>
377 0110 Ost. přefakturace	-5	-5	0	0	0	0	0	0	0
377 0322 Dobropisy VL	-26	-26	0	0	0	0	0	0	0
377 0490 Pohledávky z roku 2011	5	0	5	0	0	0	0	0	5
377 0491 Pohledávky z roku 2013	25	0	25	0	0	0	0	0	25
377 0510 RP neuhrazené r. 2011	2	0	2	0	0	0	0	0	2
377 0520 Neuhrazené RP 2013	257	257	0	0	0	0	0	0	0
377 0530 RP neuhrazené 2012	50	0	50	0	0	0	0	0	50
<b>377 Celkem</b>	<b>308</b>	<b>226</b>	<b>82</b>	<b>0</b>	<b>0</b>	<b>0</b>	<b>0</b>	<b>0</b>	<b>82</b>

## Příloha k pohledávkám

Stav pohledávek k 31. 12. 2013 celkem 48 278 tis. Kč Do lhůty splatnosti 47 991 tis. Kč, po lhůtě splatnosti 287 tis. Kč.

### Přehled pohledávek po lhůtě splatnosti:

#### účet 311 0010 Pohledávky

##### **0 - 30 dnů po splatnosti 60 tis. Kč**

Salon Estetiky	22 tis. Kč	reklama
TRTÍK, s.r.o.	16 tis. Kč	preventivní prohlídky
T Machinery	10 tis. Kč	preventivní prohlídky
Boehringer Ingelheim, s.r.o.	3 tis. Kč	klínická studie
MUDr. Mazalová Eva	3 tis. Kč	OPG
Běžné pohledávky	6 tis. Kč	praní prádla, telefony, admin. výkony pojišť. zaslány upomínky

##### **31 – 60 dnů po splatnosti - 2 tis. Kč**

Běžné pohledávky	- 2 tis. Kč	vstupní prohlídky, labor. vyšetření telefony – zaslány upomínky
------------------	-------------	--------------------------------------------------------------------

##### **Nad 360 dnů po splatnosti 72 tis Kč**

MUDr. Fedorko	44 tis. Kč	porušení prac. Smlouvy – soudní vymáhání
Petrinec Miroslav	28 tis. Kč	lékařské ošetření - soudní vymáhání

#### **- účet 311 0011 - Cizinci**

##### **Nad 360 dnů po splatnosti 15 tis. Kč**

Rozman Tibor	15 tis. Kč	lékařské ošetření – soudní vymáhání
--------------	------------	-------------------------------------

#### **- účet 311 0047 - Nájemné byty**

##### **0 – 30 dnů po splatnosti 4 tis. Kč**

Bužková Darina	4 tis. Kč	upomínka
----------------	-----------	----------

##### **31 – 60 dnů po splatnosti 3 tis. Kč**

Štěpánek Pavel	3 tis. Kč	upomínka, předsoudní upomínka
----------------	-----------	-------------------------------

##### **nad 360 dnů po splatnosti 23 tis. Kč**

Blahová Alena	17 tis. Kč	vyřizuje právní oddělení
Pantlíková Irena	6 tis. Kč	vyřizuje právní oddělení

## **účet 311 0066 Pohledávky – veřejná lékárna**

**31 – 60 dnů po splatnosti**                      **2 tis. Kč**

ZP MV CR                                              2 tis. Kč

## **účet 311 0070 Pohl. k pr. vymáh.**

**Nad 360 dní po splatnosti**                      **106 tis. Kč**

Bartoň Michal	8 tis. Kč	ubytovací služby
Zita Martin	15 tis. Kč	ubytovací služby
Regulační poplatky 2008	13 tis. Kč	
Regulační poplatky 2009	1 tis. Kč	
Regulační poplatky 2010	6 tis. Kč	
Regulační poplatky 2011	18 tis. Kč	
Kafedžič Malik	12 tis. Kč	lékařské ošetření
Kopčík Josef	33 tis. Kč	lékařské ošetření



### III.4.2. Přehled závazků k 31. 12. 2013

<b>Z á v a z k y</b>		v tis. Kč							
Syntetický i analytický účet	Celkem	Do data splatnosti	Po datu splatnosti						
			Celkem po splatnosti	0-30 dnů po splatnosti	31-60 dnů po splatnosti	61-90 dnů po splatnosti	91-180 dnů po splatnosti	181-360 dnů po splatnosti	nad 360 dnů po splatnosti
<b>321</b>	<b>92 737</b>	44 612	48 125	17 466	13 479	11 268	5 911	0	1
321 0000 Neinvestiční dodavatelé	82 047	36 551	45 497	16 363	13 058	10 544	5 531	0	1
321 0030 Investiční dodavatelé	10 690	8 061	2 628	1 103	421	724	380	0	0
<b>324</b>	<b>74</b>	74	0						
324 0240 Záloha - jistina na výb. řízení	0	0	0						
324 0280 Záloha při vstupní prohlídce	0	0	0						
324 0290 Záloha na ubytování - kauce	74	74	0						
324 0300 Zálohy na berle, ubytování	0	0	0						
<b>378</b>	<b>926</b>	926	0						
378 0000 Závazky z ulož. peněz pacientů na depoz. účtu	99	99	0						
378 0001 Závazky důch. reforma – 2 pilíř	15	15	0						
378 0320 Jiné závazky - Dr. Dlouhý	634	634	0						
378 0330 Jiné závazky - karty zaměstnanců	175	175	0						
378 0002 Jiné závazky – Medivet intern. s.r.o.	3	3	0						
<b>Celkem</b>	<b>93 737</b>	<b>45 612</b>	<b>48 125</b>	<b>17 466</b>	<b>13 479</b>	<b>11 268</b>	<b>5 911</b>	<b>0</b>	<b>1</b>

## Příloha k pohledávkám a závazkům v tis. Kč

### Přehled závazků (bez účtu 378)

	Závazky z obchodního styku po lhůtě splatnosti						Závazky celkem	Pohledávky celkem	Pohledávky - závazky
	celkem	do 30 dnů	do 90dnů	do 180 dnů	do 1 roku	nad 1 rok			
31.12.2001	44 659	19 843	16 828	7 558	58	372	59 619	37 359	-22 260
31.12.2002	50 391	13 583	18 244	18 564	0	0	79 448	42 376	-37 072
31.12.2003	72 407	11 331	20 224	20 680	19 913	259	94 526	39 255	-55 271
31.12.2004	60 707	10 972	15 319	17 034	17 159	223	80 438	53 988	-26 450
31.12.2005	50 340	8 529	12 501	15 048	14 257	5	71 015	60 460	-10 555
31.12.2006	55 569	7 612	17 439	16 326	14 192	0	74 777	60 753	-14 024
31.12.2007	49 131	8 967	15 085	12 590	12 489	0	73 797	52 526	-21 271
31.12.2008	30 092	7 145	10 582	9 552	2 813	0	51 630	39 821	-11 809
31.12.2009	23 062	10 011	9 875	3 176	0	0	53 896	49 066	-4 830
31.12.2010	34 703	9 954	11 479	11 357	1 921	-8	64 326	37 619	-26 707
31.12.2011	33 523	10 139	14 445	8 827	120	-8	66 150	76 280	10 130
31.12.2012	28 264	12 771	15 493	0	0	0	68 281	73 930	5 649
31.12.2013	48 125	17 466	24 747	5 911	0	1	92 811	48 278	-44 533

### Vývoj závazků a pohledávek v roce 2013

	Závazky z obchodního styku po lhůtě splatnosti						Závazky celkem	Pohledávky celkem	Pohledávky - závazky
	celkem	do 30 dnů	do 90dnů	do 180 dnů	do 1 roku	nad 1 rok			
31.1.2013	35 441	18 065	15 005	2 369	2	0	73 892	74 468	576
28.2.2013	35 324	13 854	14 871	6 591	8	0	74 355	72 458	-1 897
31.3.2013	37 709	10 726	18 422	8 559	2	0	81 114	47 598	-33 516
30.4.2013	36 703	10 719	17 522	8 461	1	0	83 169	76 906	-6 263
31.5.2013	39 644	15 668	15 386	8 598	-8	0	77 586	78 064	478
30.6.2013	42 436	13 258	18 645	10 470	63	0	83 757	76 834	-6 923
31.7.2013	43 541	15 273	18 273	9 995	0	0	83 115	56 066	-27 049
31.8.2013	46 634	14 815	20 006	11 829	-16	0	85 997	52 524	-33 473
30.9.2013	46 261	18 236	18 462	9 563	0	0	83 307	75 513	-7 794
31.10.2013	46 879	15 945	22 012	8 922	0	0	86 551	53 141	-33 410
30.11.2013	46 881	16 159	25 355	5 367	0	0	93 331	52 671	-40 660
31.12.2013	48 125	17 466	24 747	5 911	0	1	92 811	48 278	-44 533

## **Odpis pohledávek**

V roce 2013 byl uplatněn odpis pohledávek ve výši 58 tis. Kč, z toho u regulačních poplatků 56 tis. Kč a u nedobytných pohledávek 2 tis. Kč.

## **Bankovní úvěry**

Usnesením Rady JMK 1761/13/R25 ze dne 27.6.2013 byl schválen revolvingový úvěr s KB do výše 10 000 tis. Kč. Klient je oprávněn čerpat úvěr do 30.5.2014. K 31.12.2013 nebyl úvěr čerpán.

## **Doba splatnosti pohledávek za jednotlivými zdravotními pojišťovnami**

30 kalendářních dnů u VZP, Vojenské ZP, u České průmyslové ZP, ZP Ministerstva vnitra ČR, RBP.

15 kalendářních dnů u Oborové ZP.

### **III.5. Dotace a příspěvky na opravy poskytnuté v roce 2013**

#### **Z rozpočtu Jihomoravského kraje:**

##### **Dotace na investice :**

V roce 2013 byla poskytnuta nemocnici Kyjov dotace na investice ve výši **10 060 tis. Kč** na rekonstrukci interního pavilonu D2 (Usnesení č.172/12/Z 2).

K 31.12.2013 bylo vyčerpáno 10 060 tis. Kč.

Na zateplení a výměnu oken dětského a gynekologického pavilonu obdržela nemocnice Kyjov dotaci ve výši **10 997 tis. Kč** (usnesení č. 429/13Z 5)

K 31.12.2013 bylo vyčerpáno 804 tis. Kč, zbytek přechází do roku 2014

##### **Příspěvek na provoz**

Na rok 2013 byl schválen Zastupitelstvem Jihomoravského kraje účelově určený příspěvek na provoz na Zabezpečení lékařské služby první pomoci ve výši **2 400 tis. Kč**.

Vyčerpáno k 31.12.2013 2 400 tis. Kč.

V roce 2013 byl vrácen nevyčerpaný účelově určený příspěvek na provoz-plicní pavilon, oprava havarijního stavu střešní krytiny z roku 2012 ve výši **535,00 Kč**.

#### **Z jiných titulů :**

##### **Dotace na rezidenční místa**

Nemocnice získala pro rok 2013 dotaci na rezidenční místa z Ministerstva zdravotnictví pro specializační vzdělávání v nelékařských oborech ve výši **148 309,00 Kč**, v roce 2013 bylo vyčerpáno 123 806,00Kč, částka **24 503,00 Kč** byla vrácena v lednu 2014 do státního rozpočtu.

##### **Dotace ze Státního fondu životního prostředí**

Na zateplení a výměna oken objektu Interny **127 902,14 Kč**  
K 31. 12. 2013 bylo vyčerpáno 127 902,14 Kč.

Na zateplení a výměnu oken gyn. a dět. pavilonu **263 259,37 Kč**

## **III.6. Investice**

### **III.6.1. Probíhající investiční akce**

#### **Zateplení a výměna oken gynekologického a dětského pavilonu**

- akce bude ukončena v roce 2014
- investiční náklady k 31. 12. 2013 8 156 489,- Kč s DPH

Investiční akce řeší celkovou revitalizaci budovy Gynekologického a dětského pavilonu nemocnice Kyjov. Řeší zateplení neprůsvitných fasád certifikovaným kontaktním zateplovacím systémem s tepelným izolantem z minerálních vláken (prostory lékařských ambulancí a lůžkové části s pacienty), zateplení stropu v půdním prostoru, výměnu všech otvorových výplní (okna, dveře) a dále související nutné úpravy uchycení zařízení na fasádách (žebříky, klimatizační jednotky, apod.).

Na základě energetického auditu, zpracovaného firmou DEA Energetická agentura s.r.o Brno v září 2011 dojde k předpokládané každoroční úspoře energetických nákladů ve výši 1 540 tis. Kč.

#### **Regenerace vegetačních prvků areálu Nemocnice Kyjov**

- akce bude ukončena v roce 2014
- provozní náklady k 31. 12. 2013 333 628,- Kč s DPH

Areál Nemocnice Kyjov byl zbudován v letech 1938 – 1948 podle návrhu architekta Bedřicha Rozehnalá, který svou tvorbou významně ovlivnil zdravotnické stavby u nás. Kompozice výsadeb zeleně je poplatná období, ve kterém byly založeny a rovněž zde zřejmě při realizaci převážil požadavek na rychlý růst dřevin. Ve velkém měřítku jsou tedy zastoupeny jehličnaté dřeviny v poměrně hustých skupinách, kde nemají optimální podmínky k růstu. Některé z nich jsou napadeny vejmutovkou či lýkožroutem, jiné mají narušenu statiku. Keřové skupiny jsou často bezkonceptně rozmístěny v ploše trávníku, což stěžuje údržbu a na některých místech rovněž znemožňují pohled na výtvarná díla – sochy či památníky rozmístěné v areálu.

Kompozice parku ve své podstatě zůstane zachována, návrh pouze doplňuje stávající stav o nové výsadby a odstraňuje dřeviny ze zdravotních, bezpečnostních a kompozičních důvodů.

### **III.6.2. Ukončené investiční akce**

#### **Rekonstrukce interního pavilonu D2 – Nemocnice Kyjov**

- akce ukončena k 18. 1. 2013
- investiční náklady celkem 46 200 203,- Kč s DPH
- dotace JMK 40 000 000,- Kč s DPH
- vlastní zdroje 6 200 203,- Kč s DPH

V rámci plánované investiční akce došlo k celkové rekonstrukci obou podlaží interních lůžkových jednotek. Přibližně uprostřed budovy je situována vyšetřovna s přímou návazností na sesternu, která rozdělí lůžkovou kapacitu na dvě poloviny. Západní část lůžkového oddělení byla zmodernizována na lůžkové pokoje s vlastním sociálním zázemím. Východní část lůžkového oddělení byla ponechána co do počtu lůžek ve stávajícím provedení. Lůžkové pokoje jsou třílůžkové, bez vlastního sociálního zařízení. Sociální zázemí pro lůžkové pokoje, kde jsou převážně těžší případy (např. lidé s omezenou pohybovou schopností), jsou společné pro všechny pokoje naproti na chodbě. Zahrnuje společné WC pacientů, lázeň pacientů a WC pro imobilní pacienty. Komunikační vertikála v budově D2 byla ponechána stávající, včetně výtahu, její nevyhovující parametry (starý výtah s rizikem častých poruch) byly zlepšeny vybudováním nového lůžkového výtahu ve spojovacím krčku interního pavilonu D2.

#### **Zateplení a výměna oken objektu Interny**

- akce ukončena k 31. 5. 2013
- investiční náklady celkem 6 351 474,- Kč s DPH

Investiční akce řešila celkovou revitalizaci budovy Interny s přístavbou. Zateplení neprůsvitných fasád certifikovaným kontaktním zateplovacím systémem s tepelným izolantem z minerálních vláken (prostory lékařských ambulancí a lůžkové části s pacienty), zateplení stropu v půdním prostoru, výměnu všech otvorových výplní (okna, dveře) a dále související nutné úpravy uchycení zařízení na fasádách (žebříky, klimatizační jednotky, apod.).

Na základě energetického auditu, zpracovaného J. Tomkem v září 2007 dojde k předpokládané každoroční úspoře energetických nákladů ve výši 667 tis. Kč.

### III.7. Doplnková činnost

Doplňková činnost Nemocnice Kyjov je vedena v uvedeném rozsahu ve Zřizovací listině příspěvkové organizace Jihomoravského kraje, schválená Zastupitelstvem Jihomoravského kraje v roce 2003 a upravena usnesením č.134170/2009.

#### Výnosy:

##### Účet 602 0109 Výnosy z prodeje služeb

**skutečnost 30 tis. Kč**                      **plán 145 tis. Kč**                      **% plnění plánu 20,7**

V doplňkové činnosti jsou zaúčtovány výnosy – platby za veterinární služby v částce **30 tis. Kč**.

##### Účet 604 0104, 604 0105 Výnosy z prodeje zboží

**skutečnost 9 tis. Kč**                      **plán 150 tis. Kč**                      **% plnění plánu 6,0**

Jedná se o tržby z prodeje zboží v prodejně zdravotnických potřeb ve výši **9 tis. Kč**. Od 1. 2. 2013 byla prodejna PZT sloučena s Lékárnou pro veřejnost.

##### Účet 649 0106, 649 0107, 649 0108, 649 0109 Ostatní výnosy z činnosti

**skutečnost 381 tis. Kč**                      **plán 375 tis. Kč**                      **% plnění plánu 101,6**

Na těchto účtech jsou zaúčtovány tržby za distribuci prádla pro cizí subjekty na základě smlouvy o dílo ze dne 30.5.2001 + dodatek č. 6 ze dne 6.12.2011 mezi firmou Chrištof spol. s.r.o. Vyškov a nemocnicí Kyjov, kdy je prováděno praní prádla pro nemocnici dodavatelsky s komplexním servisem prádla – tzn. odvoz špinavého prádla, praní a dodání na dodací místa pracovišť nemocnice ve výši **330 tis. Kč**, výnosy za kosmetické výkony v částce **51 tis. Kč**.

#### *Celkem výnosy za doplňkovou činnost:*

**skutečnost 420 tis. Kč**                      **plán 670 tis. Kč**                      **% plnění plánu 62,7**

## Náklady:

### Účet 504 0004 Prodané zboží

**skutečnost 8 tis. Kč**                      **plán 140 tis. Kč**                      **% plnění plánu 5,7**

V doplňkové činnosti jsou zaúčtovány náklady z prodeje zboží v prodejně PZT v částce **8 tis. Kč**. Od 1.2.2013 byla prodejna PZT sloučena s Lékárnou pro veřejnost.

### Účet 511 0010 Opravy

**skutečnost 222 tis. Kč**                      **plán 240 tis. Kč**                      **% plnění plánu 92,5**

V doplňkové činnosti jsou zaúčtovány náklady na opravy na základě smlouvy s firmou Hrabec, s. r. o.

### Účet 518 0140 Ostatní služby

**skutečnost 149 tis. Kč**                      **plán 150 tis. Kč**                      **% plnění plánu 99,3**

Na tomto účtu jsou zúčtovány náklady na distribuci prádla pro cizí subjekty na základě dohod o vzájemné spolupráci ve výši **149 tis. Kč** mezi Nemocnicí Kyjov a firmou Chřištof, s.r.o. Vyškov.

Cena je vypočtena na základě ceníku firmy Chřištof + náklady za distribuci, manipulaci a dopravného nemocnice.

### *Celkem náklady za doplňkovou činnost:*

**skutečnost 379 tis. Kč**                      **plán 530 tis. Kč**                      **% plnění plánu 71,5**

### *Hospodářský výsledek:*

K 31. 12. 2013 vykazuje doplňková činnost nemocnice Kyjov zisk **41 tis. Kč**. Problémy v doplňkové činnosti nejsou.



#### **IV. Autoprovoz**

Zdravotní dopravní služba Nemocnice Kyjov je dislokována na dvou pracovištích, v Kyjově a Veselí nad Moravou. Kromě kompletních služeb v převozu pacientů po celém území České republiky zajišťujeme i svoz biologického materiálu z obou regionů do našich laboratoří, provozní zajištění obou areálů- rozvoz vysterilizovaného materiálu, svoz odpadů, pošty a zajištění dalších dopravně provozních potřeb nemocnice. U specializovaných rozborů převážíme materiál do akreditovaných laboratoří celé ČR.

DZS disponuje celkem 41 vozidly z toho:

- sanitních vozidel 23
- provozních vozidel 12
- referenčních vozidel 5
- pohřební vozidlo 1

K 31.12.2013 měla celkem 32 zaměstnanců z toho 25 řidičů.

Základním úkolem ZDS v loňském roce bylo zahájení obnovy vozového parku. Tento úkol se podařilo splnit pouze částečně. Zakoupeno bylo pouze jedno sanitní vozidlo z finančního daru města Kyjov. U všech vozidel jsme i nadále v celém roce prováděli pouze opravy havarijních stavů, proto došlo ke snížení nákladů na opravy automobilů a nákup náhradních dílů o 15 % na 1 197 994,- Kč.

V roce 2013 pokračovala reorganizace s cílem omezit především mzdové náklady. Z plánu uspořit v období let 2011 až 2016 pět milionů korun na mzdových nákladech jsme již zrealizovali 3 207 00 Kč tj. 64 %. Ceny PHM byly v loňském roce stabilní, průměrná nákupní ceny jednoho litru motorové nafty klesla o necelé jedno procento na 34,92 Kč.

Hospodářský výsledek se i přes výrazné snížení vnitropodnikové hodnoty bodu -6% podařilo udržet na prakticky stejné výši 6.539 323 Kč.

Stáří vozidel a jejich celkový technický stav zůstává, i přes nepatrné zlepšení, naším největším problémem. Průměrné stáří vozidel je 15 let, sanitní vozidla mají průměrně najeto **641 861 km**. Prvořadým úkolem ZDS pro další rok je pokračování v obnově vozového parku.

<i>SPZ vozidla</i>	<i>Tovární značka</i>	<i>Rok výroby</i>	<i>Ujeté km celkem</i>	<i>Ujeté km Rok 2013</i>	<i>Celkem projeto PHM v l</i>	<i>Průměrná spotřeba</i>
HO 98-76	AVIE	1979	241 185		dočasně vyřazeno	
HOB 81-52	Š 1203- areál	1980	223 252	1 902	590	0,31
HOA 28-78	VW Transporter	1994	961 156		dočasně vyřazeno	
HOA 33-11	VW Transporter	1995	<b>1 000 808</b>	26 425	2751	0,10
HOJ 48-27	VW Transporter	1998	666 301	50 688	5670	0,11
HOA 42-89	VW Tran.-areál	1997	912 818	2 423	460	0,19
HOA 44-42	VW Transporter	1997	936 430	51 765	5765	0,11
HOK 60-66	VW Transporter	1999	682 110	41 897	4598	0,11
2B0 1979	VW Transporter	1995	759 452	28 213	2863	0,10
7B6 7189	VW Transporter	1996	698 377	29 073	2966	0,10
5B8 7278	VW Transporter	1996	750 731	47 333	4204	0,09
2B0 7040	VW Transporter	1995	758 521	41 642	4174	0,10
HOK 64-72	VW Transporter	1999	831 838	58 842	6557	0,11
2B0 1980	VW Transporter	1995	836 603	54 641	5600	0,10
2B0 7023	VW Transporter	1995	776 570	54 387	5525	0,10
2B0 7039	VW Transporter	1995	711 206		dočasně vyřazeno	
2B0 7036	VW Tran.- poh.	1994	539 267	236	30	0,13
HOA 36-69	VW Transporter	1995	541 363	9 062	921	0,10
HOA 44-03	VW Transporter	1995	411 064	4 667	424	0,09
HOK 01-35	VW Tran.-steril.	2000	40 285	5 965	702	0,12
HOL 35-40	VW Transporter	2001	707 671	54 676	6105	0,11
HOL 40-59	VW Transporter	2001	663 034	46 365	5085	0,11
1B7 8516	VW Transporter	2002	598 032	54 279	5548	0,10
1B4 2322	VW Transporter	2002	550 144	45 098	4700	0,10
1B4 2344	VW Transporter	2002	602 599	45 830	4648	0,10
2B0 5533	VW LT nákladní	2002	112 647	963	111	0,12
3B4 5161	VW Transporter	2004	400 661	42 130	4268	0,10
HOJ 77-69	FIAT Scudo	1998	971 258	21 871	2005	0,09
3B7 8953	Š Octavie	2002	208 293	22 268	1157	0,05

4B8 8938	Š Octavie	2007	92 818	12 901	716	0,06
HOI 05-61	Š Felicie	1996	147 572	9 419	848	0,09
HOJ 86-57	Š Felicie	1998	309 090	20 491	1824	0,09
OVT 18-49	Š Felicie	1995	489 790	5 480	520	0,09
HOI 45-87	Seat Toledo	1996	287 104		dočasně vyřazeno	
HOK 16-78	Š Pick up	1997	191 207	7 115	426	0,06
7B0 1091	Š Octavie	1999	217 240	19 074	1732	0,09
7B0 1092	Š Octavie	1999	194 162	12 505	1208	0,10
7B0 1093	VW Transporter	1996	391 797	52 503	5868	0,11
8B34 4176	VW Transporter	2011	106 509	53 676	4860	0,09
8B3 4531	VW Transporter	2012	117 802	68 985	6430	0,09
9B0 0363	VW Transporter	2013	24 731	42 731	3490	0,08

### Hospodářský výsledek bez jednorázových vlivů

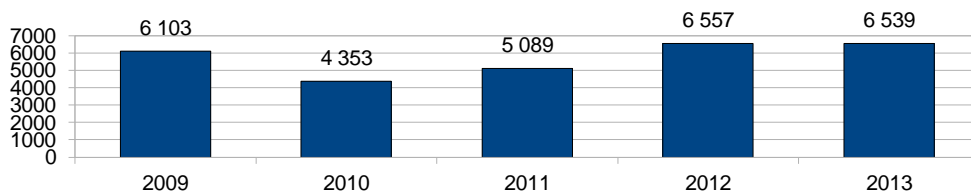

### Náklady

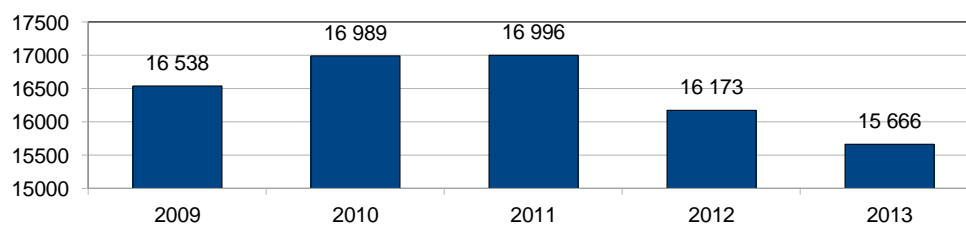

## Mzdové náklady

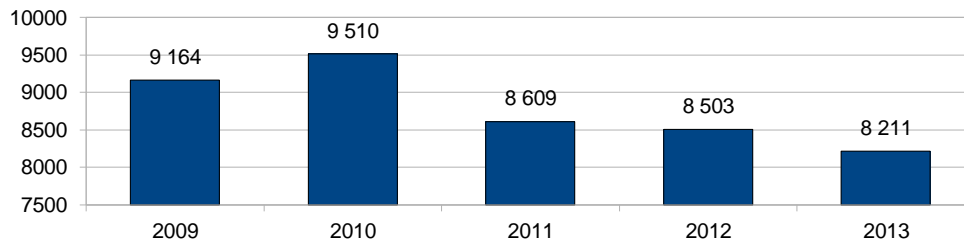

## Náklady na opravy a náhradní díly

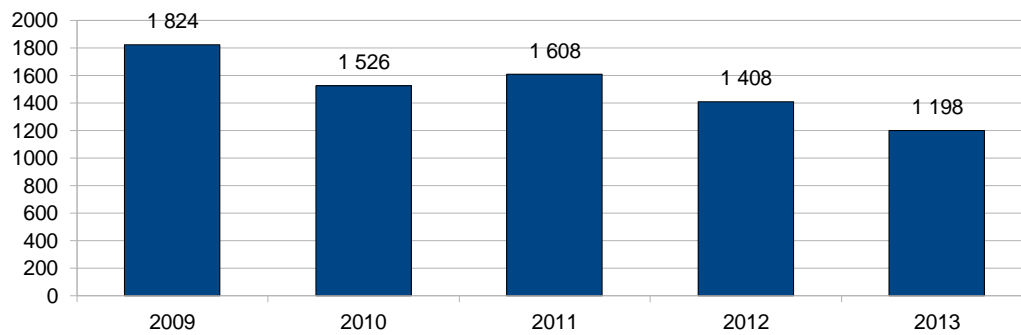

## Výnosy

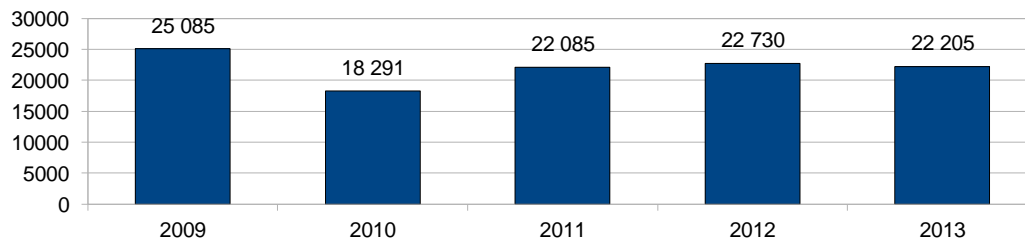

## Průměrná nákupní cena NM Kč/l

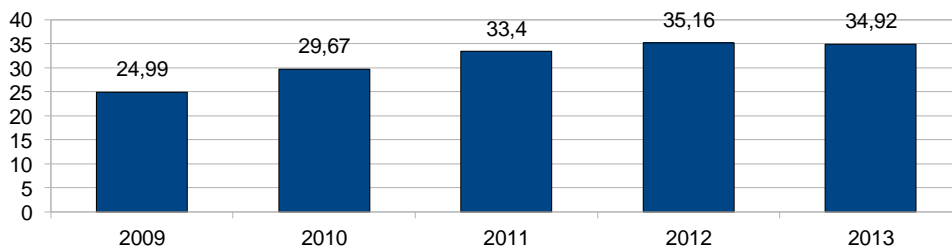

## Počet ujetých kilometrů

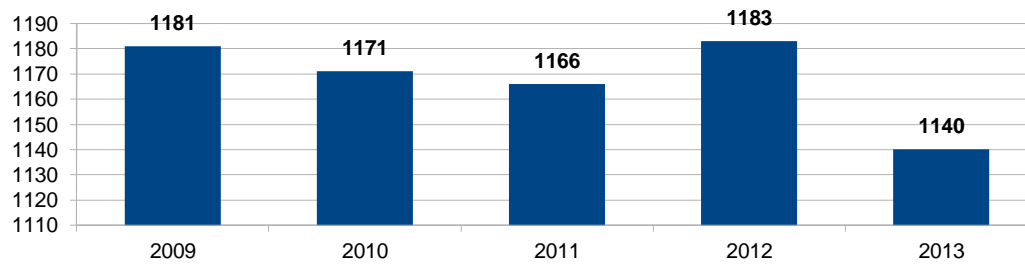

## Plnění plánu úspor mzdových prostředků

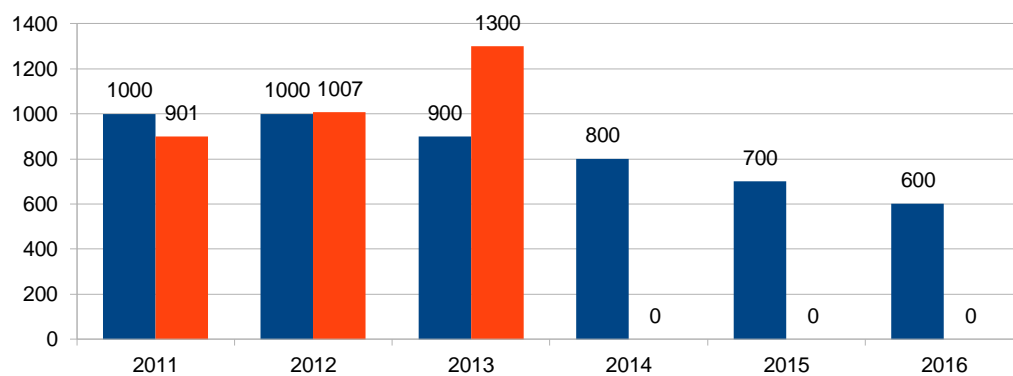

Číselné údaje grafů uvedeny v tis. Kč.

## V. Plnění úkolů v oblasti s nakládání s majetkem

### V.1. Přehled majetku a jeho zařazení v tis. Kč (1.1.-31.12.2013)

Účet	Název	PS	Zařazeno	Vyřazeno	KZ
0210101	Bytové domy a bytové jednotky	4 384	0	0	4 384
0210201	Budovy pro službu obyvatelstva	454 050	55 287	0	509 337
0210301	Jiné nebytové domy a nebytové jednotky	12 471	52	0	12 523
0210401	Komunikace a veřejná osvětlení	56 561	0	0	56 561
0210501	Jiné inženýrské sítě	10 195	0	0	10 195
0210601	Ostatní stavby	78 762	0	0	78 762
<b>Celkem</b>		<b>616 423</b>	<b>55 339</b>	<b>0</b>	<b>671 762</b>
0220001	Dopravní prostředky	15 903	0	0	15 903
0220002	Dopravní prostředky-bezúplatný převod	1 670	0	0	1 670
0220003	Dopravní prostředky-vlastní majetek	0	999	0	999
0220101	Energetické a hnací stroje	14 859	0	0	14 859
0220201	Inventář	766	473	12	1 227
0220301	Počítače, kancelářská technika	5 345	886	661	5 570
0220303	Počítače - vlastní majetek	53	0	0	53
0220401	Pracovní stroje	12 914	130	0	13 044
0220501	Přístroje a zvl. technická zařízení	34 923	237	46	35 114
0220701	Zdravotnické přístroje	283 779	5 676	3 043	286 412
0220703	Zdravotnické přístroje-dary	3 993	860	0	4 853
<b>Celkem</b>		<b>374 205</b>	<b>9 261</b>	<b>3 762</b>	<b>379 704</b>
0130001	Software	13 194	145	0	13 339
<b>Celkem</b>		<b>13 194</b>	<b>145</b>	<b>0</b>	<b>13 339</b>

## **V.2. Komentář k přehledu majetku a jeho zařazení**

### **Účet 021 0101 – Bytové domy a bytové jednotky**

**Počáteční stav** 4 384 tis. Kč

**Konečný zůstatek** 4 384 tis. Kč

### **Účet 021 0201 – Budovy pro službu obyvatelstva**

**Počáteční stav** 454 050 tis. Kč

Zařazeno: TZ budovy Kožní oddělení 2 tis. Kč

TZ pavilonu interny 55 277 tis. Kč

TZ budovy Nervového oddělení 8 tis. Kč

**Celkem** 55 287 tis. Kč

**Konečný zůstatek** 509 337 tis. Kč

### **Účet 021 0301 – Jiné nebytové domy a nebytové jednotky**

**Počáteční stav** 12 471 tis. Kč

Zařazeno: TZ Obytné budovy 52 tis. Kč

**Konečný zůstatek** 12 523 tis. Kč

### **Účet 021 0401 – Komunikace a veřejné osvětlení**

**Počáteční stav** 56 561 tis. Kč

**Konečný zůstatek** 56 561 tis. Kč

### **Účet 021 0501 – Jiné inženýrské sítě**

**Počáteční stav** 10 195 tis. Kč

**Konečný zůstatek** 10 195 tis. Kč

### Účet 021 0601 – Ostatní stavby

<b>Počáteční stav</b>	<b>78 762 tis. Kč</b>
<b>Konečný zůstatek</b>	<b>78 762 tis. Kč</b>

### Účet 022 0001 – Dopravní prostředky

<b>Počáteční stav</b>	<b>15 903 tis. Kč</b>
<b>Konečný zůstatek</b>	<b>15 903 tis. Kč</b>

### Účet 022 0002 – Dopravní prostředky-bezúplatný převod zřizovatelem (3 ks)

<b>Počáteční stav</b>	<b>1 670 tis. Kč</b>
<b>Konečný zůstatek</b>	<b>1 670 tis. Kč</b>

### Účet 022 0003 – Dopravní prostředky-vlastní majetek

<b>Počáteční stav</b>	<b>0 tis. Kč</b>
Zařazeno: Sanitní vozidlo 1 ks	999 tis. Kč
<b>Konečný zůstatek</b>	<b>999 tis. Kč</b>

### Účet 022 0101 – Energetické a hnací stroje

<b>Počáteční stav</b>	<b>14 859 tis. Kč</b>
<b>Konečný zůstatek</b>	<b>14 859 tis. Kč</b>

### Účet 022 0201 – Inventář

<b>Počáteční stav</b>	<b>766 tis. Kč</b>
Zařazeno: SMV – Interna I.	247 tis. Kč
SMV – Interna II.	226 tis. Kč
<b>Celkem</b>	<b>473 tis. Kč</b>
Vyřazeno: Televizní přijímač	12 tis. Kč
<b>Celkem</b>	<b>12 tis. Kč</b>
<b>Konečný zůstatek</b>	<b>1 227 tis. Kč</b>



### Účet 022 0301 – Počítače, kancelářská technika

<b>Počáteční stav</b>	<b>5 345 tis. Kč</b>
Zařazeno: Server AZD - 2 ks	886 tis. Kč
Vyřazeno: Počítače -7 ks	352 tis. Kč
Záložní zdroj	16 tis. Kč
Datavideo projektor	122 tis. Kč
Switch – 3 ks	171 tis. Kč
<b>Celkem</b>	<b>661 tis. Kč</b>
<b>Konečný zůstatek</b>	<b>5 570 tis. Kč</b>

### Účet 022 0303 – Počítače – vlastní majetek, dary

<b>Počáteční stav</b>	<b>53 tis. Kč</b>
<b>Konečný zůstatek</b>	<b>53 tis. Kč</b>

### Účet 022 0401 – Pracovní stroje

<b>Počáteční stav</b>	<b>12 914 tis. Kč</b>
Zařazeno: Zahradní traktor	130 tis. Kč
<b>Konečný zůstatek</b>	<b>13 044 tis. Kč</b>

### Účet 022 0501 – Přístroje a zvláštní technická zařízení

<b>Počáteční stav</b>	<b>34 923 tis. Kč</b>
Zařazeno: Myčka	93 tis. Kč
Switch	144 tis. Kč
<b>Celkem</b>	<b>237 tis. Kč</b>
Vyřazeno: Switch	46 tis. Kč
<b>Celkem</b>	<b>46 tis. Kč</b>
<b>Konečný zůstatek</b>	<b>35 114 tis. Kč</b>

## Účet 022 0701 – Zdravotnické přístroje

### Počáteční stav

283 779 tis. Kč

Zařazeno: Urodynamický přístroj	331 tis. Kč
Instrumentarium	82 tis. Kč
Videobronchoskopická sestava	1 082 tis. Kč
Centrální monitor - 2 ks	497 tis. Kč
Ultrazvukový přístroj	266 tis. Kč
Videogastroskop	319 tis. Kč
Monitorovací systém - TZ	10 tis. Kč
Centrální monitor - TZ	25 tis. Kč
Monitor vitálních funkcí - TZ	47 tis. Kč
Šokový zmrazovač plazmy	341 tis. Kč
Přístroj pro vyšetření periferních cév	241 tis. Kč
Resuscitační lůžko – 3 ks	224 tis. Kč
Náhradní zdroj UPS	88 tis. Kč
Nemocniční lůžko – 2 ks	376 tis. Kč
Videokolonoskop – 2 ks	628 tis. Kč
Akumulátorová vrtačka	121 tis. Kč
Plicní ventilátor – 2 ks	877 tis. Kč
Telemetrický systém	121 tis. Kč
<b>Celkem</b>	<b>5 676 tis. Kč</b>

Vyřazeno: Svítidlo operační	12 tis. Kč
Souprava zubní	22 tis. Kč
Svítidlo operační	47 tis. Kč
Monitor Eagle	117 tis. Kč
Mamograf	2 595 tis. Kč
Dlaha motorová	116 tis. Kč
Svítidlo operační	12 tis. Kč
Zařízení dorozumivací	36 tis. Kč
Kardiostimulační měřič	24 tis. Kč
Termostat	44 tis. Kč
Záložní zdroj Smart	18 tis. Kč
<b>Celkem</b>	<b>3 043 tis. Kč</b>

### Konečný zůstatek

286 412 tis. Kč

### **Účet 022 0703 – Zdravotnické přístroje – dary**

<b>Počáteční stav</b>	<b>3 993 tis. Kč</b>
Zařazeno: Ultrazvukový přístroj	248 tis. Kč
Lymfatický drenážní systém	93 tis. Kč
Nemocniční lůžko -SMV	374 tis. Kč
Bilirubinometr	145 tis. Kč
<b>Celkem</b>	<b>860 tis. Kč</b>
<b>Konečný zůstatek</b>	<b>4 853 tis. Kč</b>

### **Účet 013 0001 – Software**

<b>Počáteční stav</b>	<b>13 194 tis. Kč</b>
Zařazeno: SW-IS Dlouhodobý archiv	145 tis. Kč
<b>Celkem</b>	<b>145 tis. Kč</b>
<b>Konečný zůstatek</b>	<b>13 339 tis. Kč</b>

### V.3. Přehled nakoupeného majetku a jeho zařazení v tis. Kč

Účet	Název	PS	Nákup	Zařazeno	KZ
0410200	Nehmotný majetek	0	145	145	0
0420700	Zdravotnické přístroje	0	6 707	6 629	78
0420500	Počítače	0	886	886	0
0420071-0420800	Rekonstrukce	49 783	14 997	55 357	9 423
0420600	Dopravní prostředky	0	1 129	1 129	0
<b>Celkem</b>		<b>49 783</b>	<b>23 864</b>	<b>64 146</b>	<b>9 501</b>

## V.4. Komentář k Přehledu nakoupeného majetku a jeho zařazení

### Nedokončený dlouhodobý nehmotný majetek

#### Pořízení (účet 041 0200)

ICZ, Prah – SW dlouhodobý archiv 145 tis. Kč

**Celkem 145 tis. Kč**

počáteční stav NDNM	0 tis. Kč
pořízeno NDNM	145 tis. Kč
zařazeno NDNM	145 tis. Kč
<hr/> zůstatek	<hr/> 0 tis. Kč

### Nedokončený dlouhodobý hmotný majetek

#### Přístroje

##### *Pořízeno: účet 042 0700 – zdravotnické přístroje*

<i>Dodavatel</i>	<i>Název majetku</i>	<i>Částka</i>
Olympus Praha 6	Videobronchoskopická sestava	1 082 tis. Kč
LaparoTech Brandýs nad Labem	Instrumentarium	82 tis. Kč
Medkonsult Olomouc	Urodynamický přístroj	330 tis. Kč
Hospimed Praha	Sonda k ultrazvuku	266 tis. Kč
Medisap Praha	Centrální monitor 2 ks	497 tis. Kč
Medinet Kladno	Videogastroskop	319 tis. Kč
Spirit Medical Brno	Oční ultrazvukový přístroj	247 tis. Kč
Miele Brno	Myčka dezinfekční	93 tis. Kč
Promos Valašské Meziříčí	Monitorovací systém –TZ	10 tis. Kč
Jaroslav Měchura Kyjov	Lymfatický drenážní systém	92 tis. Kč
Hoyer Praha	PC sestava k central. monitoru	25 tis. Kč
Frigera Kolín	Šokový zmrazovač plazmy	341 tis. Kč

Hoyer Praha	Monitor Dash –TZ	47 tis. Kč
Hoyer Praha	Přístroj pro vyšetření perif. cév	241 tis. Kč
Linet Slaný	Resuscitační lůžko 3 ks	224 tis. Kč
Linet Slaný	Nemocniční lůžka	222 tis. Kč
Activ Brno	Náhradní zdroj UPS	88 tis. Kč
Linet Slaný	Nemocniční lůžka – SMV	529 tis. Kč
Medinet Kladno	Vidokolonoskop	315 tis. Kč
Drager Medical Praha	Bilirubinometr	145 tis. Kč
B. Braun Praha	Akumulátorová vrtačka	121 tis. Kč
Hoyer Praha	Plicní ventilátor 2 ks	877 tis. Kč
Medinet Kladno	Videokolonoskop	315 tis. Kč
Ekona Valašské Meziříčí	Telemetrický systém	121 tis. Kč
Alfamedic Lišov	Fototerapie	79 tis. Kč
<b>Celkem</b>		<b>6 707 tis. Kč</b>

### Rekapitulace přístrojů:

počáteční stav	0 tis. Kč
pořízeno	6 707 tis. Kč
zařazeno	6 629 tis. Kč
<b>zůstatek</b>	<b>78 tis. Kč</b>

### Počítače

(účet 042 0500)

počáteční stav	0 tis. Kč
pořízeno	886 tis. Kč
zařazeno	886 tis. Kč
<b>zůstatek</b>	<b>0 tis. Kč</b>

### Dopravní prostředky:

(účet 0420600)

počáteční stav	0 tis. Kč
pořízeno	1 129 tis. Kč
zařazeno	1 129 tis. Kč
<b>zůstatek</b>	<b>0 tis. Kč</b>

## Rekonstrukce

### *Rekonstrukce (účet 042 0071 – 042 0800)*

počáteční stav 49 783 tis. Kč  
rekonstrukce v r. 2013 14 997 tis. Kč  
zařazeno v r. 2013 55 357 tis. Kč

**zůstává do roku 2014 9 423 tis. Kč**

Účet	Název	PS	Rekonstrukce v roce 2013 (v tis. Kč)	Zařazeno (v tis. Kč)	Zůstává do roku 2014 (v tis. Kč)
0420071	TZ Optické kabely	0	16	16	0
0420072	Upravy provozu ORL – op. trakt	96	0	0	96
0420073	Upravy části nukleární medicíny	60	171	0	231
0420075	Stavební úpravy 2NP budovy D ins. pokoj.	54	0	0	54
0420078	Zateplení a výměna oken interny	6 040	311	6 351	0
0420079	Zateplení lékárny	0	2	2	0
0420082	Zateplení a vým. oken gyn. a dět. pav.	315	7 863	21	8 157
0420083	Rekonstrukce gyn. pavilonu	120	21	0	141
0420084	Solární ohřev vody	22	0	0	22
0420086	Rekonstrukce interního pavilonu	42 537	3 663	46 200	0
0420087	Rozšíření neurolog. odd. o lůžk. pokoje	348	0	0	348
0420089	Stavební úpravy vjezdu do nemocnice	20	0	0	20
0420092	Stavební úpravy budova obytná	0	51	51	0
0420093	Zateplení a výměna oken plicního odd.	0	102	0	102
0420094	Zateplení a výměna oken UNK	0	123	0	123
0420095	Keramický obklad fasády, stav. úpravy	0	1 153	1 153	0
0420096	Vakuová stanice, stav. úpr. int. odd.	0	1 563	1 563	0
0420097	Zateplení a výměna oken nukl. med.	0	83	0	83
0420098	Stavební úpravy dětské odd..	0	46	0	46
0420800	Pozemky –TZ	171	- 171	0	0
<b>Celkem</b>		<b>49 783</b>	<b>14 997</b>	<b>55 357</b>	<b>9 423</b>

## V.5. Přehled drobného dlouhodobého majetku a jeho zařazení (1.1.-31.12.2013)

Účet	Název	PS	Zařazeno	Vyřazeno	KZ
280 011	Nábytek,byt.doplňky	18 414	1 376	1 232	18 558
280 021	Zdravotní nástroje a přístroje	13 999	1 068	217	14 851
280 022	Bezúplatný převod maj. zřizovatelem	221	0	0	221
280 031	Hospodářské potřeby	525	0	19	506
280 033	Vlastní majetek - dary, nábytek	53	0	0	53
280 041	Kuchyňské potřeby	175	9	16	168
280 043	Vlastní majetek - zdrav. nástr. a přístr.	403	151	0	554
280 051	Ostatní DDHM	12 775	465	286	12 953
280 053	Vlastní majetek - ostatní DDHM	154	12	0	166
280 061	DDHM výpočetní tech.	10 773	497	1 355	9 914
280 063	Vlastní majetek - výpočetní technika	127	20	0	147
280 091	Ostatní DDHM	926	0	43	883
280 101	Osobní aut.po leasingu	5	0	0	5
280 501	DDHM Veselí n. Mor.	457	0	19	438
280 601	DDHM Veselí n. Mor.	120	0	0	120
280 701	DDHM sklad zdrav.zab.	36	0	0	36
<b>Celkem</b>		<b>59 163</b>	<b>3 598</b>	<b>3 187</b>	<b>59 574</b>

180 011	Drobný nehmot.majetek	1 024	16	141	899
---------	-----------------------	-------	----	-----	-----

<b>Celkem</b>		<b>1 024</b>	<b>16</b>	<b>141</b>	<b>899</b>
---------------	--	--------------	-----------	------------	------------

<b>Účty celkem</b>		<b>60 187</b>	<b>3 614</b>	<b>3 328</b>	<b>60 473</b>
--------------------	--	---------------	--------------	--------------	---------------



**V.6. Komentář k přehledu drobného dlouhodobého majetku, jeho  
zařazení k 31. 12. 2013 (v tis. Kč)**

<b>Zařazeno</b>	<b>Cena</b>	<b>Vyřazeno</b>	<b>Cena</b>
<i>0280 011 – Nábytek, bytové doplňky</i>			
Koberec	7	Botník	9
Křeslo sprchové + kontejn.	12	Křeslo	14
Kuchyňská sestava skříněk	202	Kuchyňská sestava	198
Lékárna sestava skříněk	50	Sestava skříní	46
Lůžko nemocniční	594	Linka kuchyňská	80
Stolek	80	Lůžko nemocniční	575
Postel	35	Pohovka	7
Regál policový	27	Regál	12
Sestava skříněk a stolů	105	Sedací souprava	13
Skříň	197	Sestava skříněk	40
Stolek nástrojový	42	Sestava stolů	66
Židle	25	Skříň	121
		Stolek	19
		Židle	26
		Stolička masážní	6
<b>Celkem</b>	<b>1 376</b>		<b>1 232</b>
<i>0280 021 – Zdravotní nástroje a přístroje</i>			
Ambu vak	12	Ambuvak	7
Antidekubitní matrace	110	Antidekubitní mat.	23
Centrální monitor	16	Inhalátor	8
Dávkovač lineární	312	Kleště okénkové	30
Dermatoskop	29	Klozet pokojový	3
Disektor	12	Kompresor	27
Držák optiky	5	Leukomat speciál	7
Infuzní pumpa	172	Negatoskop	10
Kleště atraumatické	37	Pan-Acufex	34
Lopatka k rozvěrači	40	Pochva trokaru	47
Monitor patientský	62	Vakumextraktor	4
Nebulizátor	23	Vyšetřovací lampa	5
Nůžky Metzenbaum	14	Odsávačka	12
Optika	33		
Pochva trokarová	6		
Pracovní element	39		
Přístroj EKG	60		
Průtokoměr plovákový	9		
Pulsní oxymetr	13		
Světlo vyšetřovací	14		
Termostat	40		
Trokar	5		
Zvlhčovač	5		
<b>Celkem</b>	<b>1068</b>		<b>217</b>

<b>0280 031 - Hospodářské potřeby</b>			
		Měřicí přístroj	7
		Souprava elektrod	5
		Vrtací kladivo	7
<b>Celkem</b>	<b>0</b>		<b>19</b>
<b>0280 041 – Kuchyňské potřeby</b>			
Vozík úklidový	9	Mikrovlnná troub.	12
		Termos	4
<b>Celkem</b>	<b>9</b>		<b>16</b>
<b>0280 043 – Vlastní majetek – zdrav. nástr. a přístroje</b>			
Bioptické dělo	37		
Infuzní pumpa	31		
Lineární dávkovač	27		
Světlo vyšetřovací	25		
Vyhřívaná podložka	31		
<b>Celkem</b>	<b>151</b>		<b>0</b>
<b>0280 051 – Ostatní DDHM</b>			
Analyzátor sítě	24	Chladnička	54
Bezdrátové zařízení	23	Měřicí přístroj	8
Bojler	5	Mobilní telefon	5
Chladnička	85	Mraznička	4
Elektrický sporák	12	Telefon. přístroj	25
Kladivo	4	DVD Recorder	19
Klimatizace	66	Roleta	25
Lékařenský kříž s osvětl.	11	Psací stroj	32
Mobilní telefon	3	Skartovací stroj	12
Monitorovací systém	54	Telefon	17
Mraznička	7	Televizor	53
Plechová garáž	13	Žaluzie venkovní	9
Ramena závěsná k ramp.	116	Záznamník tel.	5
Skartovačka	9	Výrobník nápojů	18
Sporák	5		
Televizor	7		
Termos	3		
Vozík	13		
Vysavač	5		
<b>Celkem</b>	<b>465</b>		<b>286</b>
<b>0280 053 – Vlastní majetek – ostatní DDHM</b>			
Televizor	12		
<b>Celkem</b>	<b>12</b>		<b>0</b>
<b>0280 061 – DDHM výpočetní technika</b>			
Rozvěrač jednodílný	12	Disk	11
Konvektor	40	Monitor	168
Monitor	136	Notebook	114
Počítač	192	Počítač	298

Switch	23	Přenosný termin.	52
Server	31	Rozbočovač	332
Tiskárna	63	Skener	10
		Switch	16
		Termovazač	12
		Tiskárna	232
		Rozbočovač	110
<b>Celkem</b>	<b>497</b>		<b>1 355</b>
<b>0280 063 – Vlastní majetek- výpočetní technika</b>			
Externí HDD	5		
Počítač	15		
<b>Celkem</b>	<b>20</b>		<b>0</b>
<b>0280 091 – Ostatní DDHM</b>			
		Chladnička	7
		Dřez	3
		Negatoskop	13
		Odsávačka	10
		Sterilizátor	10
<b>Celkem</b>	<b>0</b>		<b>43</b>
<b>0280 501 – DDHM Veselí nad Moravou</b>			
		Kontejner	7
		Vozík	12
<b>Celkem</b>	<b>0</b>		<b>19</b>
<b>0180 011 – Drobný nehmot. majetek</b>			
Program Pinnacle Studio	2	Program	141
SW- Microsoft windows	8		
SW-Microsoft Office	6		
<b>Celkem</b>	<b>16</b>		<b>141</b>

## V.7. Přehled nájemních smluv

### Seznam platných nájemních smluv k datu 31. 12. 2013

Poř. číslo	Smluvní partner	Druh smlouvy	Platnost smlouvy
1.	Bíla Jan MUDr.	Smlouva o podnájmu nebytových prostor	neurčito
2.	České radiokomunikace a.s.	Nájemní smlouva - vysílač	neurčito
3.	Drápalová Vendula	Smlouva o nájmu nebytových prostor	neurčito
4.	GTS Novera a.s.	Nájemní smlouva - budova	neurčito
6.	Jihomoravská plynárenská a.s.	Nájemní smlouva - pozemek	31.12.2099
7.	Kozáková Jindřiška	Smlouva o nájmu nezemědělského pozemku	neurčito
8.	Krejzlík Pavel MUDr.	Smlouva o nájmu nebytových prostor	31.12.2013
9.	Lexa Pavel MUDr.	Smlouva o podnájmu nebytových prostor	neurčito
10.	Měchura Jaroslav	Smlouva o nájmu nebytových prostor	30.9.2014
11.	Ordinace klinické psychologie Profero	Smlouva o nájmu nebytových prostor	31.3.2014
12.	PSYCHIART, s.r.o.	Smlouva o nájmu nebytových prostor	neurčito
13.	PharmDr. Jiří Dlouhý	Nájemní smlouva - budova	31.3.2015
14.	Příkazská Gabriela	Smlouva o nájmu nebytových prostor	neurčito
15.	Rašták Jaroslav	Smlouva o nájmu nebytových prostor	neurčito
16.	Teplárna Kyjov a.s.	Smlouva o nájmu pozemku	30.6.2016
17.	Václav Hrabec s.r.o.	Smlouva o nájmu nebytových prostor-kuchyně	neurčito
18.	Václav Hrabec s.r.o.	Smlouva o nájmu nebytových prostor-kantýna	31.12.2014

## Seznam platných smluv o nájmu bytu k datu 31. 12. 2013

Pořadové číslo	Smluvní partner	Druh smlouvy	Platnost smlouvy
1.	Adamcová Zuzana	Smlouva o nájmu bytu	do 30. 6. 2014
2.	Bakala Jiří MUDr.	Smlouva o nájmu bytu	po dobu pracovního poměru
3.	Blahůšková Zuzana	Smlouva o nájmu bytu	po dobu pracovního poměru
4.	Býčková Marta	Smlouva o nájmu bytu	po dobu pracovního poměru
5.	Černá Hana, MUDr.	Smlouva o nájmu bytu	do 31. 10. 2014
6.	Frölichová Iveta	Smlouva o nájmu bytu	po dobu pracovního poměru
7.	Galčíková Andrea, MUDr.	Smlouva o nájmu bytu	po dobu pracovního poměru
8.	Helísková Irena	Smlouva o nájmu bytu	do 30. 9. 2014
9.	Horáčková Anna	Smlouva o nájmu bytu	po dobu pracovního poměru
10.	Jarmová Iveta MUDr.	Smlouva o nájmu bytu	po dobu pracovního poměru
11.	Kolouchová Veronika	Smlouva o nájmu bytu	po dobu pracovního poměru
12.	Kopecká Marie	Smlouva o nájmu bytu	do 31. 8. 2014
13.	Kopečná Blanka	Smlouva o nájmu bytu	po dobu pracovního poměru
14.	Kratochvílová Marie	Smlouva o nájmu bytu	do 31. 10. 2014
15.	Kubíčková Gabriela	Smlouva o nájmu bytu	po dobu pracovního poměru
16.	Majerová Kamila	Smlouva o nájmu bytu	do 28. 2. 2014
17.	Malinová Katarína, MUDr.	Smlouva o nájmu bytu	do 31. 7. 2014
18.	Míková Klára, MUDr.	Smlouva o nájmu bytu	po dobu pracovního poměru
19.	Paulíčková Zdenka	Smlouva o nájmu bytu	po dobu pracovního poměru
20.	Rožnovská Miroslava	Smlouva o nájmu bytu	po dobu pracovního poměru
21.	Stryková Dana	Smlouva o nájmu bytu	do 30. 9. 2014
22.	Trněná Jana	Smlouva o nájmu bytu	do 30. 9. 2014
23.	Šalšová Petra Bc.	Smlouva o nájmu bytu	po dobu pracovního poměru
24.	Šinák Igor, MUDr.	Smlouva o nájmu bytu	po dobu pracovního poměru

### Převedení majetku bezúplatně

V roce 2013 nebyl majetek převeden bezúplatně.

## VI. Přehled o tvorbě a čerpání peněžních fondů k 31. 12. 2013

v tis. Kč

	stav k 1.1.	tvorba		čerpání			stav k 31.12.2013	bankovní krytí	
		plán	skutečnost	plán	skutečnost	skutečnost			
		příděl z odpisů z DHM a DNM	19265	20329	pořízení dlouhodobého maj. **)	13250	5683		
		inv. dotace z rozpočtu zřizovatele	10060	21057	úhrada investičních úvěrů nebo půjček **)				
		inv. příspěvky ze státních fondů	0	391	rekonstrukce a modernizace **)	10060	18402		
		výnos z prodeje DHM (vlastního)		0	údržba a opravy majetku				
		převod z fondu rezervního		340	odvod do rozpočtu zřizovatele				
		dary a příspěvky od jiných subjektů	1600	1767	vratky do rozpočtu zřizovatele				
					jiné použití-NIM		231		
					nekrytí investičního fondu		14066		
<b>Fond investiční</b>	<b>10073</b>	<b>celkem tvorba</b>	<b>30925</b>	<b>43884</b>	<b>celkem čerpání</b>	<b>23310</b>	<b>38382</b>	<b>15575</b>	<b>16116</b>

	stav k 1.1.	tvorba		čerpání			stav k 31.12.2013	bankovní krytí	
		plán	skutečnost	plán	skutečnost	skutečnost			
		příděl ze zlepš. výsl. hospod.			další rozvoj své činnosti				
		převod nespotřebované dotace kryté z rozpočtu EU, a z fin.mechanismu EHP, Norska a z progr. švýcarsko-české spolupráce dle § 28 odst. 3 zák. č. 250/2000 Sb.			časové překlenutí dočasného nesouladu mezi výnosy a náklady				
		peněžní dary	700	1492	úhrada případných sankcí				
					úhrada ztráty za předchozí léta				
					převod do fondu investičního		340		
					použití peněžních darů	700	947		
					čerpání nespotřebované dotace dle § 28 odst. 3 zák. č. 250/2000 Sb.				
<b>Fond rezervní</b>	<b>3415</b>	<b>celkem tvorba</b>	<b>700</b>	<b>1492</b>	<b>celkem čerpání</b>	<b>700</b>	<b>1287</b>	<b>3620</b>	<b>3620</b>

	stav k 1.1.	tvorba		čerpání			stav k 31.12.2013	bankovní krytí
		plán	skutečnost	plán	skutečnost	skutečnost		
		příděl ze zlepš. výsl. hospod.			odměny zaměstnancům			
		ostatní			překročení prostředků na platy			
<b>Fond odměn</b>		<b>celkem tvorba</b>	<b>0</b>	<b>0</b>	<b>celkem čerpání</b>	<b>0</b>	<b>0</b>	<b>0</b>

	stav k 1.1.	tvorba		čerpání			stav k 31.12.2013	bankovní krytí	
		plán	skutečnost	plán	skutečnost	skutečnost			
		příděl do fondu na vrub nákl.	2549	2467	pořízení DHM				
		peněžní dary			úhrada potřeb zaměstnanců	2336	2073		
					z toho záv. stravování		445		
		jiná tvorba			jiné použití				
<b>FKSP</b>	<b>824</b>	<b>celkem tvorba</b>	<b>2549</b>	<b>2467</b>	<b>celkem čerpání</b>	<b>2336</b>	<b>2073</b>	<b>1218</b>	<b>605</b>

Zpracoval dne: 31.12. 2013

Jméno: Marie Kostelanská

Na rekonstrukce byla čerpána dotace z minulých let ve výši 1 077

\*) uvede se stav ke dni, ke kterému se příloha předkládá

\*\*) v komentáři PO uvede jaká částka z dotací min. let je v tomto čerpání zahrnuta



**Čerpání:**  
**přístroje z vlastních zdrojů** **3 417 tis. Kč**

- Resuscitační lůžko	187 tis. Kč
- Urodynamický přístroj	331 tis. Kč
- Videobronchoskopická sestava	1 082 tis. Kč
- Instrumentarium	82 tis. Kč
- Ultrazvukový přístroj	266 tis. Kč
- Centrální monitor	497 tis. Kč
- Myčka nádobí - dezinfekční	93 tis. Kč
- Polohovací postele	29 tis. Kč
- Šokový zmrazovač plazmy	341 tis. Kč
- Přístroj na vyš. cév HK	14 tis. Kč
- Monitorovací systém – zvýšení hodnoty	10 tis. Kč
- Videogastroskop	319 tis. Kč
- Centrální monitor – zvýšení hodnoty	25 tis. Kč
- Monitor vitálních funkcí – zvýšení hodnoty	47 tis. Kč
- Polohovací postele	22 tis. Kč
- Pračka průmyslová	72 tis. Kč

**Z dotací obce Dambořice :**  
Polohovací postele **500 tis. Kč**

**Z dotací obce Uhřetice**  
Polohovací postele **200 tis. Kč**

**Z darů města Kyjova**  
Sanitka **999 tis. Kč**

**Z darů obce Těmice**  
Oční ultrazvukový přístroj **247 tis. Kč**

**Z darů rehabilitačního oddělení (neúčelové)**  
Lymfatický drenážní systém **93 tis. Kč**

**Z darů T Machinery**  
Přístroj na vyšetření cév HK **227 tis. Kč**

**NIM Software** **231 tis. Kč**



**Rekonstrukce a modernizace (z vlastních zdrojů)****5 118 tis Kč**

Technické zhodnocení budovy nukleár. medicíny	97 tis. Kč
Zateplení nukleární medicíny	171 tis. Kč
Zateplení a výměna oken int. pavilonu	30 tis. Kč
Zateplení a výměna oken lékárny	1 tis. Kč
Lékárna pro veřejnost	925 tis. Kč
Zateplení a výměna oken dětského pavilonu	819 tis. Kč
Rekonstrukce interního pavilonu D2	1 342 tis. Kč
Zateplení a výměna oken lékárny	- 894 tis. Kč
TZ budovy ředitelství a ubytovny	52 tis. Kč
Zateplení a výměna oken plicního pavilonu	64 tis. Kč
Zateplení a výměna oken UNK	85 tis. Kč
Keramický obklad fasády interního pavilonu	1 242 tis. Kč
Vakuová stanice, stav. úpravy – int. pavilon	672 tis. Kč
Stavební úpravy dětského oddělení	46 tis. Kč
Revitalizace poč. sítě	636 tis. Kč
Storno regenerace veg. prvků	-170 tis. Kč

**Rekonstrukce a modernizace (z dotací JMK)****13 156 tis. Kč**

Rekonstrukce interního pavilonu D2	11 275 tis. Kč
Zateplení a výměna oken inter. pavilonu	183 tis. Kč
Zateplení a výměna oken gyn. a dět. pavilonu	804 tis. Kč
Zateplení a výměna oken lékárny	894 tis. Kč

**Rekonstrukce a modernizace (z dotací SFŽP)****128 tis. Kč**

Zateplení a výměna oken inter. pavilonu	128 tis. Kč
-----------------------------------------	-------------

Součet čerpání **24 316 tis. Kč**

Nekrytí fondu 14 066 tis. Kč

**Celkem čerpání****38 382 tis. Kč****Stav k 31. 12. 2013****15 575 tis. Kč**

Stav krytí investičního fondu (na účtu 241 0416) k 31. 12. 2013 činí 16 116 tis. Kč.

#### 414 – Fond rezervní

**Stav k 1.1.2013** **3 415 tis. Kč**

**Tvorba:** Z darů (od fyzických a právnických osob, z toho účelově určených 247 tis. Kč) 1 492 tis. Kč

**Čerpání:**  
Převod do investičního fondu 340 tis. Kč  
(z darů očního a rehabilitačního oddělení)

Použití peněžních darů po potřeby oddělení 947 tis. Kč

Rezervní fond je kryt běžným účtem.

**Stav k 31.12.2013** **3 620 tis. Kč**

**411 – Fond odměn** není v Nemocnici Kyjov tvořen.

#### 412 – Fond FKSP

**Stav k 1.1.2013** **824 tis. Kč**

Příděl do fondu **2 467 tis. Kč**

**Čerpání:** *na úhradu potřeb zaměstnanců* **2 073 tis. Kč**

Z toho:	příspěvek na závodní stravování	445 tis. Kč
	kultura, tělovýchova	61 tis. Kč
	rekreace a zájezdy	197 tis. Kč
	dary, životní jubilea	196 tis. Kč
	příspěvek na rehabilitaci	453 tis. Kč
	příspěvek na penzijní připojištění	392 tis. Kč
	dary nepeněžní	228 tis. Kč
	na knihy do nemocniční knihovny	25 tis. Kč
	příspěvek na vitamíny	76 tis. Kč

Čerpání fondu FKSP probíhá v souladu s kolektivní smlouvou uzavřenou mezi nemocnicí a odborovými organizacemi.

**Stav k 31. 12. 2013** **1 218 tis. Kč**

Stav krytí - účet 243 0010 FKSP k 31.12.2013 činí 605 tis. Kč, nebyl převeden na účet FKSP příděl fondu za 4. čtvrtletí ve výši 658 tis. Kč v důsledku nedostatku finančních prostředků.

## **VII. Kontrolní činnost**

### **Souhrnné zhodnocení výsledků finančních kontrol zajišťovaných orgánem veřejné správy v oblasti vlastního hospodaření**

Ke kontrolní činnosti Nemocnice Kyjov, příspěvkové organizace byla vydána směrnice Sm – HTS/2 Systém finanční kontroly, která upravuje kontrolní činnost v organizaci.

V roce 2013 byly zpracovány v souladu s § 30 odst. 3 zákona č. 320/2001 Sb., o finanční kontrole, v platném znění plány kontrolních auditů. Kontrolní činnost probíhá soustavně během celého roku dle stanoveného plánu. Případné nedostatky jsou odstraňovány v období, kdy vznikly (v zápise v protokolu o provedené kontrole jsou vždy uvedena nápravná opatření).

#### **Vedoucí finanční účtárny:**

Plán kontrolní činnosti stanovoval provedení následujících kontrol:

- kontrola platných smluv na rok 2013
  - namátková kontrola
- kontrola účtování nezaplacených regulačních poplatků z roku 2012, 2013
  - namátková kontrola
- kontrola stavu pokladní hotovosti
  - namátková kontrola
- kontrola stavu investičního fondu s fondem reprodukce majetku
  - namátková kontrola
- kontrola vyúčtování příjmů od zdravotních pojišťoven
  - pravidelná čtvrtletní kontrola
- kontrola účtování a odvodu DPH u přeneseně daňové povinnosti
  - namátková kontrola

Bylo provedeno 23 kontrol.

Při kontrole majetkových účtů vedených na podrozvahové evidenci bylo přijato nápravné opatření, a to doložení smluvních ujednání, které se týkají výpůjčky nápojových automatů, glukometrů a výpůjčky zdravotní techniky na odd. OKB. Toto bylo započato v roce 2012 a ukončeno v roce 2013.

Při kontrole stavu investičního účtu bylo zjištěno, že vzhledem k nedostatku finančních prostředků nejsou odpisy převáděny v plné výši, ale jenom částečně na uhrazení investičních faktur.

Měsíčně jsou kontrolovány zůstatky účtů obrátové předvahy, kontrola hospodaření a čerpání položek rozpočtu.

Kontroly byly provedeny v souladu s plánem vypracovaných kontrol pro rok 2013.

#### **Vedoucí mzdové účtárny**

Plán kontrolní činnosti stanovoval provedení následujících kontrol:

- namátková kontrola vykazování pohotovostních služeb
- kontrola úplnosti osobních spisů u zaměstnanců

- kontrola účtování platů personálního a mzdového oddělení
- kontrola dodržování § 76 odst. 2

Bylo provedeno 7 kontrol. Kontroly byly provedeny v souladu s plánem vypracovaných kontrol pro rok 2013. Nebyly shledány nedostatky, nebylo nutno nápravných ani preventivních opatření.

### **Oddělení informací a IT**

Plán kontrolní činnosti stanovoval provedení následujících kontrol:

- kontrola platných smluv pro oddělení IT na rok 2013
  - namátková kontrola
- kontrola zálohování dat v nemocnici
- kontrola struktury počítačové sítě v nemocnici
- kontrola evidence pořízeného IT majetku
- kontrola interní dokumentace oddělení
- kontrola zabezpečení vnitřní sítě

Bylo provedeno 7 kontrol. Kontroly byly provedeny v souladu s plánem vypracovaných kontrol pro rok 2013.

### **Vedoucí zdravotnické techniky**

Plán kontrolní činnosti stanovoval provedení následujících kontrol:

- kontrola provádění BTK
- kontrola evidence o proškolení personálu k obsluze prostředků zdravotnické techniky
- kontrola evidence faktur v souladu s vnitřní směrnicí
- kontrola dokladů k výběrovým řízením zdravotnické techniky

Bylo provedeno 6 kontrol. Kontroly byly provedeny v souladu s plánem vypracovaných kontrol pro rok 2013. Nebyly shledány nedostatky, nebylo nutno nápravných ani preventivních opatření.

### **Správce areálu, PO, odpadového hospodářství**

Plán kontrolní činnosti stanovoval provedení následujících kontrol:

- kontrola pohybu a parkování vozidel v areálu nemocnice
- kontrola pohybu osob po areálu a budovách nemocnice
- kontrola uzavírání jednotlivých objektů
- kontrola stavu přistávací plochy heliportu nemocnice

Byly provedeny 4 kontroly. Kontroly byly provedeny v souladu s plánem vypracovaných kontrol pro rok 2013. Nebyly shledány nedostatky, nebylo nutno nápravných ani preventivních opatření.

### **Technik tepelného hospodářství a BOZP**

Plán kontrolní činnosti stanovoval provedení následujících kontrol:

- kontrola dodržování všeobecných předpisů BOZP na pracovištích nemocnice
- sledování hospodárnosti provozu tepelného hospodářství dle Zákona č. 152/2002 Sb.

Byly provedeny 3 kontroly. Kontroly byly provedeny v souladu s plánem vypracovaných kontrol pro rok 2013.

### **Vedoucí údržby**

Plán kontrolní činnosti zahrnoval provedení následujících kontrol:

- kontrola pracovníků zajišťující provoz kyslíkové stanice
- kontrola pracovníků zajišťující práce s vysokozdvihným vozíkem
- kontrola pracovníků zajišťujících provoz elektroúdržby se zaměřením na provoz diesselagregátu
- kontrola pracovníků zajišťující svářečské práce

Bylo provedeno 5 kontrol. Kontroly byly provedeny v souladu s plánem vypracovaných kontrol pro rok 2013.

Nebyly shledány nedostatky, nebylo nutno nápravných ani preventivních opatření.

### **Nutriční terapeut**

Plán kontrolní činnosti stanovoval provedení následujících kontrol:

- kontrola na lůžkových odděleních při výdeji stravy
- kontrola množství a kvality jídla podávaného v zaměstnanecké jídelně
- kontrola teploty a množství podávané stravy na oddělení
- kontrola stravy při tabletování na jednotlivá oddělení
- kontrola kvality studených večeří a spokojenosti pacientů

Bylo provedeno 6 kontrol. Kontroly byly provedeny v souladu s plánem vypracovaných kontrol pro rok 2013. V jednom případě byly shledány nedostatky v čistotě tabletů a technického stavu skříní na převoz „tabletů“. S výsledkem šetření byly seznámeny zodpovědné osoby a byla přijata preventivních opatření, aby se výskyt této události v budoucnu již neopakoval.

### **Stravování a dotovaná strava:**

Plán kontrolní činnosti stanovoval provedení následujících kontrol:

- kontrola objednávání a čerpání zaměstnanecké stravy

Bylo provedeno 25 kontrol. Kontroly byly provedeny v souladu s plánem vypracovaných kontrol pro rok 2013. Ve dvou případech byly shledány nedostatky v čerpání dotované stravy, a to z důvodu čerpání stravy mimo pracovní směnu na zaměstnaneckou kartu. Zaměstnanci doplatili cenový rozdíl. Po následném pohovoru s pracovníky se již podobné neshody nevyskytují.

### **Vedoucí DZS**

Plán kontrolní činnosti stanovoval provedení následujících kontrol:

- namátková kontrola zaměstnanců na přítomnost alkoholu v krvi, z toho minimálně čtyřikrát v denních, čtyřikrát v nočních, eventuálně víkendových směnách
- kontrola technického stavu všech vozidel se zaměřením na přechod období zima-jaro, podzim-zima – 2x ročně
- kontrola docházky - průběžně
- kontrola kompletnosti a přesnosti zpracování dokladů u třech vozidel – 1x ročně
- kontrola všech záložních klíčů – 2x ročně
- namátková kontrola úniku provozních kapalin
- kontroly stanovené zákony a vyhláškami budou prováděny dle předepsaných termínů a rozsahů

Bylo provedeno 10 kontrol. Kontroly byly provedeny v souladu s plánem vypracovaných kontrol pro rok 2013. Nebyly shledány nedostatky, nebylo nutno nápravných ani preventivních opatření.

#### **Náměstek pro léčebně preventivní péči**

Plán kontrolní činnosti stanovoval provedení následujících kontrol:

- kontrola léčebných postupů
- kontrolní činnosti na jednotlivých primariátech
- kontrola písemného souhlasu pacienta s vyšetřením

Bylo provedeno 5 kontrol. Kontroly byly provedeny v souladu s plánem vypracovaných kontrol pro rok 2013. Byly shledány administrativní nedostatky v záznamech lékaře ve zdravotnické dokumentaci, bylo sjednáno nápravné opatření, kdy jsme na chyby lékaře upozornili a průběžně kontrolujeme plnění legislativních požadavků ve zdravotnické dokumentaci.

#### **Náměstkyně pro ošetrovatelskou péči**

Plán kontrolní činnosti stanovoval provedení následujících kontrol:

- kontrola zdravotní dokumentace
- kontrola hlášení nežádoucích událostí
- kontrola předávání pacientů (mezi směnami, mezi odděleními a zařízeními, na COS)
- kontrola poskytované ošetrovatelské péče o pacienty
- kontrola procesu řešení stížností
- kontrola nakládání s léčivými přípravky při poskytování zdravotní péče
- kontrola manipulace a evidence omamných látek
- kontrola činnosti vedoucích pracovníků nelékařských profesí

Bylo provedeno 8 kontrol. Kontroly byly provedeny v souladu s plánem vypracovaných kontrol pro rok 2013.

Nebyly shledány nedostatky, nebylo nutno nápravných ani preventivních opatření.

#### **Vedoucí úklidu**

Plán kontrolní činnosti stanovoval provedení následujících kontrol:

- kontrolní činnost na úseku úklidu, kvalita, dodržování postupu

Byly provedeny 3 kontroly. Kontroly byly provedeny v souladu s plánem vypracovaných kontrol pro rok 2013.

#### **Ošetrovatelská péče na RBH odd.**

Plán kontrolní činnosti stanovoval provedení následujících kontrol:

- kontrola ošetrovatelských standardů
- kontrola ošetrovatelské dokumentace
- kontrola úklidu a BOZP na pracovišti

Bylo provedeno 7 kontrol. Kontroly byly provedeny v souladu s plánem vypracovaných kontrol pro rok 2013. Byly zjištěny drobné nedostatky v záznamu oprav v dokumentaci. Bylo přijato nápravné opatření, a to změna postupu provádění oprav, nepřepisovat, ale škrtnout, přidat správný text, datum a podpis osoby, která opravu provedla.

## **VIII. Informace o výsledku inventarizace majetku a závazků**

### **VIII.1. Inventarizace majetku a závazků**

Směrnice upravující inventarizaci majetku a závazků v souladu s ustanovením zákona č. 563/1991 Sb., o účetnictví, ve znění pozdějších předpisů, a vyhlášky č. 410/2009 Sb., kterou se provádějí některá ustanovení výše uvedeného zákona, pro některé vybrané účetní jednotky, vyhláškou č. 270/2010 Sb., o inventarizaci majetku a závazků a Českými účetními standardy pro některé vybrané účetní jednotky, které vedou účetnictví podle vyhlášky č. 410/2009 Sb .

#### **Vymezení a rozsah inventarizace**

Inventarizací se zjišťuje skutečný stav veškerého majetku a závazků a ověřuje se, zda zjištěný skutečný stav odpovídá stavu majetku a závazků v účetnictví nebo zda vznikly zúčtovatelné rozdíly. Mimo porovnání se stavem v účetnictví, je nutné provést zjištění technického stavu, zajištění majetku proti odcizení a poškození, případně jeho nadbytečnosti.

Obecně se inventarizace provádí ke dni řádné účetní závěrky.

Nemocnice Kyjov sestavila na rok 2013 Plán inventur s termíny provedení inventarizace.

Seznámení a proškolení inventarizačních komisí bylo provedeno vždy před zahájením inventarizace.

- Zahájení fyzické inventarizace dne: 1.10.2013
- Zahájení dokladové inventarizace dne: 1.1.2014
- Ukončení fyzické inventarizace dne: 31.12.2013
- Ukončení dokladové inventarizace dne: 31.1.2014
- Vyhotovení a předání zpracovaných inventurních soupisů ústřední inventarizační komisi nebo pracovníkovi odpovědnému za provedení inventarizací do: 22.1.2014
- Pracovníci odpovědní za svěřený majetek předají předsedovi příslušné komise, nebo jím pověřeným pracovníkem, veškerou dokumentaci týkající se stavu či pohybu majetku, které nebyly předány k zaúčtování, a podepsané písemné prohlášení, že inventarizace proběhla za jejich přítomnosti a že veškeré doklady byly předány k zúčtování před zahájením inventury a žádné doklady ani informace o majetku nebyly zatajeny do: 22.1.2014
- ÚIK vyhotoví na základě inventurních soupisů, nebo inventurních zápisů, zpracovaných dílčími inventarizačními komisemi závěrečnou inventarizační zprávu o provedené inventarizaci v termínu do: 24.1.2014
- Podání návrhu na vypořádání zúčtovatelných rozdílů do: 22.1.2014
- Vyúčtování zúčtovatelných rozdílů do: 24.1.2014
- Předsedové DIK předloží ÚIK návrhy na vyřazení včetně návrhů na likvidaci inventarizovaného majetku spolu s inventurními soupisy do: 22.1.2014

## VIII.2. Fyzická inventura

Zjišťuje se skutečný stav majetku hmotné povahy, nebo i nehmotné povahy pokud to jejich stav dovoluje. Fyzické inventuře podléhá hlavně hmotný majetek, zboží, materiál, hotovost v pokladně a ceny, majetek vedený v podrozvahové evidenci.

Skutečný stav se zjišťuje měřením, vážením, počítáním.

U zásob materiálu, neotevřených a nepoškozených v původních obalech, se jejich skutečné množství může výjimečně zjišťovat podle údajů na obalech.

Finanční účtárnou jsou vytisknuty inventarizační soupisy ve 2 vyhotoveních.

Předseda inventarizační komise spolu s pracovníkem odpovídajícím za přidělený inventář, provádí fyzickou inventuru, kde zejména kontroluje název inventáře, inventarizační číslo, počet ks a ostatní údaje s tištěnou sestavou a na závěr provede celkové odsouhlasení, popř. Zapiše zjištěné rozdíly.

Inventarizaci výpočetní techniky (počítačů, tiskáren apod.) včetně celkového odsouhlasení počtu v nemocnici, provádí programátor se svými pracovníky pracujícími na úseku OIIT a pracovníky odpovědnými za inventář na oddělení.

Při inventarizaci materiálových zásob ve skladech, jsou vytištěny sestavy v hlavním skladu a inv. komise provádí odsouhlasení zásob přepočítáváním jednotlivých položek a skupin a následně odsouhlasí zjištěný stav se sestavami.

Při inventarizaci zásob, zboží, léků, ZM a ZP používá komise k inventarizaci elektronický snímač, za pomoci kterého provádí inventarizaci a odsouhlasuje zjištěný stav s inventurním soupisem předloženým pracovníky lékárny. Následně přepočítá, převáží a přeměří veškerý inventarizovaný majetek a odsouhlasí celkový zjištěný stav s korunovou kontrolou (soupis o pohybech zboží v jednotlivých skladech).

Rozdíl za rok 2013 zjištěný při inventarizaci ve veřejné lékárně činil 395,81 Kč, tento přebytek byl zaúčtován na účet 649 0330 dle Směrnice SM/EKO – 7.

Inventarizační zpráva obsahuje informace, které byly zjištěny v průběhu inventarizace (doplnění zápůjčních protokolů, převody majetku zjištěných v průběhu inventarizace).

Po provedení fyzické inventury byl každou dílčí komisí vypracován inventurní soupis, který obsahuje:

inventurní soupis ke dni, způsob provedení, zahájení a ukončení inventarizace, účet, název účtu, inventurní stav, účetní stav, rozdíl, počet příloh, vyčíslení zúčtovatelných rozdílů, příčiny vzniku rozdílů, návrh na vypořádání rozdílů, závažná zjištění, návrh na likvidaci opotřebovaného majetku (u inventury majetku), datum vyhotovení soupisu, předseda komise, členové komise, podpisy hmotně odpovědných osob u účtů 112, 132, 261, osoby odpovědné za provedení inventur a inventarizace, osoby za zjištěné údaje, likvidační komise, datum vyhotovení.

Ke každému inventurnímu soupisu je přiložen zápis z instruktáže členů inventarizačních komisí.

Dále se členové IK zavazují k mlčenlivosti o průběhu inventarizace a jejich výsledcích.

Nemocnice Kyjov provádí v měsíci srpnu a září vždy předběžnou inventarizaci, kterou si provádí pracovníci odpovědní za svěřené úseky sami a pak v následujících měsících provádí inventarizaci pověřená pracovníce vedením majetku v nemocnici s pracovníky odpovědnými za svěřený inventurní úsek. Proto nedochází již k inv. rozdílům a inventarizace probíhá rychleji.



Inventarizace majetku v roce 2013 byla provedena pracovními operativní evidence a odpovědných pracovníků jednotlivých úseků se čtečkou čárového kódu v období říjen až prosinec 2013.

Majetek byl na úseku operativní evidence načten a předán i se čtečkou na příslušná oddělení. Pracovnice zodpovědná za majetek nemocnice provedla sejmutí štítků s čárovým kódem pomocí čtečky a předala zpátky pracovníci operativní evidence, která zpracovala tuto inventuru do účetnictví.

Tento způsob inventarizace se v nemocnici velmi osvědčil. Nemocnice vlastní 3 ks čteček a s tímto počtem je prováděna inventarizace u 153 úseků.

Inventarizační zprávu o průběhu a výsledku inventarizace vyhotovuje vedoucí účetní jednotky po ukončení inventur.

*Součástí inventarizační zprávy jsou:*

- přehledy majetku a závazků podléhajících inventarizaci
- inventurní soupisy fyzické i dokladové inventury
- inventurní závěry
- zjištěné zúčtovatelné a inventarizační rozdíly
- nedostatky a závady zjištění při inventarizaci

Výsledek inventarizace a způsob vypořádání zúčtovaných rozdílů je schválen ředitelem nemocnice.

Kopie inventurních sestav (fyzické odsouhlasení) jsou založeny u odpovědného pracovníka na oddělení operativní evidence.

Originál inventurních sestav je založen u inventurních soupisů daného roku.

### **VIII.3. Dokladová inventura**

Dokladovou inventurou se zjišťují stavy majetku a závazků v případech, kdy povaha předmětu neumožňuje provést fyzickou inventarizaci (např. pohledávky a závazky).

Podstata dokladové inventury spočívá v tom, že se skutečný stav příslušného druhu majetku a závazků zjišťuje, ověřuje a prokazuje jen pomocí různých písemností, tzn. porovnáním účetního stavu účtů s doklady (např. závazky a pohledávky).

Dokladovou inventuru provádí v nemocnici pracovnice FÚ dle pracovní náplně.

Vedoucí účtárny vytiskne inventurní soupis obrátové předvahy k 31. 12. a jednotliví pracovníci FÚ k zůstatkům jednotlivých účtů provedou dokladovou inventarizaci písemnou formou. Zůstatky jednotlivých účtů jsou doloženy příslušnými doklady.

Ke každému účtu je doložen inventurní seznam účtu s rozpisem jednotlivých položek a odsouhlasen zůstatek k 31.12.2013.

Na závěr je vypracována inventarizační zpráva k 31.12.2013.

- **Inventura dlouhodobého nehmotného majetku**

Inventura u tohoto majetku je prováděna k 31. 12. dokladovou inventurou. Přihlíží se k funkčnosti programů užívaných v nemocničním systému.

Odpovídá: programátor

Provádí: pracovnice finanční účtárny ve spolupráci s programátorem

- **Inventura pozemků**

Skutečný stav se zjišťuje fyzickou inventurou a to zda má účetní jednotka evidenci pozemků v souladu s evidencí katastru nemovitostí vedenou na listu vlastnictví a evidenčním listu u pozemkového úřadu. K inventuře se dokládá výpis z katastru nemovitostí.

Provádí: provozní náměstek ve spolupráci se správcem nemocnice

- **Inventura nedokončeného dlouhodobého hmotného majetku**

Stav NDHM se při inventuře odsouhlasuje se zůstatkem účtu 042 – Pořízení dlouhodobého majetku k datu provádění inventury. Tento zůstatek se ověřuje především dokladovou inventurou a to na podkladě faktur dodavatelů za dlouhodobý hmotný majetek.

Odpovídá: pracovníce FÚ a vedoucí investičního úseku

- **Inventura materiálu**

U účtu 111 - pořízení materiálu, 112 – materiál na skladě, 131, 132 – zboží se dokladovou inventurou provádí odsouhlasení stavu účtů ve skladech se stavy účtů v účetnictví.

Odpovídá: pracovníce FÚ účtující o zásobách

- **Inventura bankovních účtů**

Inventura bankovních účtů spočívá v dokladové kontrole zůstatku příslušných bankovních účtů v účetnictví se zůstatky bankovních výpisů příslušného účtu.

Odpovídá: pracovníce FÚ dle pracovní náplně

- **Inventura pokladní hotovosti**

Inventura pokladní hotovosti se provádí k 31. 12. při sestavování účetní uzávěrky.

Inventura se provádí fyzickým přepočítáním pokladní hotovosti, kdy se zjistí skutečný stav a porovná se stavem v pokladní knize.

Odpovídá: vedoucí účtárny + pokladní

- **Inventura cenin**

Jedná se o karty při výdeji stravy. Fyzickou inventarizací se ověřuje počet kusů jednotlivých cenin (přírůstky, úbytky, konečný stav) s porovnáním s evidencí na příslušném účtě.

Odpovídá: vedoucí stravování + pracovníce FÚ

- **Inventura stvrzenek**

Inventura pokladních dokladů a stvrzenek se provádí na podkladě fyzické inventury, při níž se ověřuje počet ks a jejich pořadová čísla. Stvrzenky a pokladní doklady se vedou v operativní evidenci.

Odpovídá: vedoucí účtárny

- **Inventura pohledávek a závazků**

Inventura pohledávek a závazků se zjišťuje dokladovou inventurou. Při inventuře pracovníce zkoumá věcnou správnost pohledávek a závazků na podkladě došlých a vydaných faktur - splatnost, řádné vymáhání pohledávek a úhrady závazků. K tomuto účelu slouží sestava – saldokonto pohledávek a závazků, členěná dle jednotlivých dodavatelů a odběratelů.

Odpovídá: pracovníce FÚ dle prac. náplně

- **Inventura provozních záloh**

Jedná se o zúčtované zálohy za zboží, teplo, služby, vodu, plyn. Odsouhlasení se provádí na základě přijatých zálohových faktur.

Odpovídá: pracovníce FÚ dle pracovní náplně

- **Zúčtování se zaměstnanci**

Jedná se o zúčtování mezd, exekucí, pohledávek za zaměstnance a zúčtování s orgány nemocenského pojištění.

Kontrola se provádí na základě rekapitulací mezd se stavem účetním.

Odpovídá: pracovníce FÚ + vedoucí PAM

- **Zúčtování daní, dotací a ostatní zúčtování**

Jedná se o zúčtování daně z příjmů, daně ze závislé činnosti, DPH, silniční daně, dotací na rezidenční místa, provozních dotací.

Odsouhlasení se provádí na základě přijatých dokladů.

Odpovídá: pracovníce FÚ dle pracovní náplně

- **Přechodné účty aktiv a pasiv**

Jedná se o účtování nákladů a výnosů příštích období, dohadných účtů aktivních a pasivních. Odsouhlasení se provádí na základě přijatých faktur se zůstatky jednotlivých účtů.

Odpovídá: pracovníce FÚ dle pracovní náplně

- **Inventura podrozvahových účtů**

Na podrozvahových účtech se sledují důležité skutečnosti, o kterých se neúčtuje v soustavě podvojného účetnictví.

Nemocnice Kyjov účtuje na podrozvahových účtech:

- drobný dlouhodobý majetek
- dlouhodobé podmíněné pohledávky
- krátkodobé podmíněné závazky z důvodu užívání cizího majetku
- dlouhodobé podmíněné závazky z důvodu užívání cizího majetku
- přijatá depozita
- cizí majetek

Tato inventura se provádí dokladovou inventurou a jmennými seznamy, tam kde to povaha účtů dovoluje.

Odpovídá: pracovníce FÚ dle prac. náplně + investiční technik