

Rozvoj technologické platformy NZIS

Novotvary 2014 ČR *Cancer Incidence in the Czech Republic, 2014*

ZDRAVOTNICKÁ STATISTIKA ČR
Vydává Ústav zdravotnických informací a statistiky ČR
Praha 2, Palackého nám. 4
www.uzis.cz



Evropská unie
Evropský sociální fond
Operační program Zaměstnanost



Ústav zdravotnických informací a statistiky České republiky
Institut biostatistiky a analýz Masarykovy univerzity
Společné pracoviště

Obsah / Contents

| | |
|---|----|
| Zhoubné novotvary v České republice v roce 2014 | 6 |
| Incidence a mortalita podle vybraných diagnóz ZN..... | 8 |
| Zhoubný novotvar tlustého střeva a konečníku | 8 |
| Zhoubný novotvar plic | 10 |
| Zhoubný novotvar prsu u žen | 11 |
| Zhoubný novotvar prostaty | 12 |
| Další časté malignity | 13 |
| Novotvary in situ | 13 |
| Malignant Neoplasms in the Czech Republic in 2014 | 15 |
| Incidence and Mortality of Selected Cancers | 17 |
| Colorectal Cancer | 17 |
| Lung Cancer | 19 |
| Breast Cancer in Women | 20 |
| Prostate Cancer | 21 |
| Other Frequent Malignancies | 22 |
| Carcinoma in situ | 22 |
| Značky v tabulkách / Symbols in the Tables | 34 |

Seznam grafů / List of Charts

- 1.1 Vývoj incidence novotvarů (MKN-10 dg. C00–C97 a D00–D09 vs. C00–C97 bez C44)
Trend of cancer incidence (ICD-10 dg. C00–C97 and D00–D09 vs. C00–C97 without C44)
- 1.2 Vývoj incidence novotvarů (MKN-10 dg. C00–C97) bez C44
Trend of cancer incidence without dg. C44 (ICD-10 dg. C00–C97)
- 1.3 Vývoj úmrtnosti na zhoubné novotvary (MKN-10 dg. C00–C97)
Trend of cancer mortality (ICD-10 dg. C00–C97)
- 2.1 Vývoj incidence novotvarů – vybrané diagnózy – muži
Trend of cancer incidence – selected diagnoses – males
- 2.2 Vývoj incidence novotvarů – vybrané diagnózy – ženy
Trend of cancer incidence – selected diagnoses – females
- 3.1 Struktura hlášených onemocnění novotvary bez dg. C44 a D00–D09 – muži
Structure of mostly reported cases of cancer diagnosed in 2014 without dg. C44 and D00–D09 – males
- 3.2 Struktura hlášených onemocnění novotvary bez dg. C44 a D00–D09 – ženy
Structure of mostly reported cases of cancer diagnosed in 2014 without dg. C44 and D00–D09 – females
- 4.1 Incidence a úmrtnost – vybrané diagnózy – muži
Incidence and mortality in 2014 – selected diagnoses – males
- 4.2 Incidence a úmrtnost – vybrané diagnózy – ženy
Incidence and mortality in 2014 – selected diagnoses – females

Seznam map / List of Maps

- Okresy České republiky
Districts in CR
- Incidence onemocnění ZN a novotvary in situ (dg. C00–C97, D00–D09) na 100 000 mužů (průměr 2010–2014)
Incidence of MN and neoplasms in situ (dg. C00–C97, D00–D09) per 100 000 males (average 2010–2014)
- Incidence onemocnění ZN a novotvary in situ (dg. C00–C97, D00–D09) na 100 000 žen (průměr 2010–2014)
Incidence of MN and neoplasms in situ (dg. C00–C97, D00–D09) per 100 000 females (average 2010–2014)
- Incidence onemocnění ZN (dg. C00–C97) bez dg. C44 na 100 000 mužů (průměr 2010–2014)
Incidence of MN (dg. C00–C97) without dg. C44 per 100 000 males (average 2010–2014)
- Incidence onemocnění ZN (dg. C00–C97) bez dg. C44 na 100 000 žen (průměr 2010–2014)
Incidence of MN (dg. C00–C97) without dg. C44 per 100 000 females (average 2010–2014)
- Úmrtnost mužů na ZN (dg. C00–C97) na 100 000 mužů (průměr 2010–2014)
Mortality rate of MN (dg. C00–C97) per 100 000 males (average 2010–2014)
- Úmrtnost žen na ZN (dg. C00–C97) na 100 000 žen (průměr 2010–2014)
Mortality rate of MN (dg. C00–C97) per 100 000 females (average 2010–2014)
- Incidence ZN tlustého střeva a konečníku (dg. C18–C20) na 100 000 mužů (průměr 2010–2014)
Incidence of MN of colon and rectum (dg. C18–C20) per 100 000 males (average 2010–2014)
- Incidence ZN tlustého střeva a konečníku (dg. C18–C20) na 100 000 žen (průměr 2010–2014)
Incidence of MN of colon and rectum (dg. C18–C20) per 100 000 females (average 2010–2014)
- Incidence ZN průdušky, průdušnice a plíce (dg. C33, C34) na 100 000 mužů (průměr 2010–2014)
Incidence of MN of trachea, bronchus and lung (dg. C33, C34) per 100 000 males (average 2010–2014)
- Incidence ZN průdušky, průdušnice a plíce (dg. C33, C34) na 100 000 žen (průměr 2010–2014)
Incidence of MN of trachea, bronchus and lung (dg. C33, C34) per 100 000 females (average 2010–2014)
- Incidence ZN prostaty (dg. C61) na 100 000 mužů (průměr 2010–2014)
Incidence of MN of prostate (dg. C61) per 100 000 males (average 2010–2014)
- Incidence ZN prsu u žen (dg. C50) na 100 000 žen (průměr 2010–2014)
Incidence of MN breast (dg. C50) per 100 000 females (average 2010–2014)

Seznam tabulek / List of Tables

- 1.1 Věkové složení obyvatelstva k 1. 7. 2014
Age distribution of the population to 1. 7. 2014
- 1.2 Vývoj věkové struktury obyvatelstva v letech 1980–2014
Trends of age structure of inhabitants in 1980–2014
- 2.1.1 Vývoj incidence novotvarů (MKN-10 dg. C00–C97 a D00–D09)
Trends of cancer incidence (ICD-10 dg. C00–C97 and D00–D09)
- 2.1.2 Vývoj incidence novotvarů (MKN-10 dg. C00–C97) bez dg. C44
Trends of cancer incidence (ICD-10 dg. C00–C97), excl. dg. C44
- 2.2 Vývoj úmrtnosti na novotvary (MKN-10 dg. C00–C97)
Trends of cancer mortality rate (ICD-10 dg. C00–C97)
- 3.1.1 Incidence novotvarů (MKN-10 dg. C00–C97 a D00–D09) – index růstu
Cancer incidence (ICD-10 dg. C00–C97 and D00–D09) – index of growth
- 3.1.2 Incidence novotvarů (MKN-10 dg. C00–C97) bez C44 – index růstu
Cancer incidence (ICD-10 dg. C00–C97) without dg. C44 – index of growth
- 3.2 Vývoj úmrtnosti na novotvary (MKN-10 dg. C00–C97) – index růstu
Trends of cancer mortality rate (ICD-10 dg. C00–C97) – index of growth
- 4.1.1 Vývoj incidence novotvarů – vybrané diagnózy (absolutně)
Trends of cancer incidence – selected diagnoses (number)
- 4.1.2 Vývoj incidence novotvarů – vybrané diagnózy (na 100 000 obyvatel)
Trends of cancer incidence – selected diagnoses (per 100 000 inhabitants)
- 4.1.3 Vývoj incidence novotvarů – vybrané diagnózy (světový standard)
Trends of cancer incidence – selected diagnoses (world standard)
- 4.1.4 Vývoj incidence novotvarů – vybrané diagnózy (evropský standard)
Trends of cancer incidence – selected diagnoses (European standard)
- 4.2.1 Vývoj počtu zemřelých na novotvary – vybrané diagnózy (absolutně)
Trends of number of deaths from cancer – selected diagnoses (number)
- 4.2.2 Vývoj úmrtnosti na novotvary – vybrané diagnózy (na 100 000 obyvatel)
Trends of cancer mortality rate – selected diagnoses (per 100 000 inhabitants)
- 4.2.3 Vývoj úmrtnosti na novotvary – vybrané diagnózy (světový standard)
Trends of cancer mortality rate – selected diagnoses (world standard)
- 4.2.4 Vývoj úmrtnosti na novotvary – vybrané diagnózy (evropský standard)
Trends of cancer mortality rate – selected diagnoses (European standard)
- 5 Vývoj incidence novotvarů podle skupin morfologií – dg. C00–C97
Trends of cancer incidence by morphology groups – dg. C00–C97
- 6 Incidence novotvarů podle diagnóz v roce 2014
Cancer incidence by diagnoses in 2014
- 7 Zemřelí a úmrtnost na novotvary podle diagnóz v roce 2014
Deaths and cancer mortality by diagnoses in 2014
- 8 Incidence novotvarů podle věkových skupin a jednotlivých diagnóz v roce 2014
Cancer incidence by age and diagnoses in 2014
- 9 Zemřelí a úmrtnost na novotvary podle věkových skupin v roce 2014
Deaths and cancer mortality by age groups and by diagnoses in 2014
- 10.1 Incidence novotvarů podle diagnóz v hlavním městě Praze v roce 2014
Cancer incidence by diagnoses in Prague-city in 2014
- 10.2 Incidence novotvarů podle diagnóz ve Středočeském kraji v roce 2014
Cancer incidence by diagnoses in Středočeský region in 2014
- 10.3 Incidence novotvarů podle diagnóz v Jihočeském kraji v roce 2014
Cancer incidence by diagnoses in Jihočeský region in 2014

- 10.4 Incidence novotvarů podle diagnóz v Plzeňském kraji v roce 2014
Cancer incidence by diagnoses in Plzeňský region in 2014
- 10.5 Incidence novotvarů podle diagnóz v Karlovarském kraji v roce 2014
Cancer incidence by diagnoses in Karlovarský region in 2014
- 10.6 Incidence novotvarů podle diagnóz v Ústeckém kraji v roce 2014
Cancer incidence by diagnoses in Ústecký region in 2014
- 10.7 Incidence novotvarů podle diagnóz v Libereckém kraji v roce 2014
Cancer incidence by diagnoses in Liberecký region in 2014
- 10.8 Incidence novotvarů podle diagnóz v Královéhradeckém kraji v roce 2014
Cancer incidence by diagnoses in Královéhradecký region in 2014
- 10.9 Incidence novotvarů podle diagnóz v Pardubickém kraji v roce 2014
Cancer incidence by diagnoses in Pardubický region in 2014
- 10.10 Incidence novotvarů podle diagnóz v Kraji Vysočina v roce 2014
Cancer incidence by diagnoses in Vysočina region in 2014
- 10.11 Incidence novotvarů podle diagnóz v Jihomoravském kraji v roce 2014
Cancer incidence by diagnoses in Jihomoravský region in 2014
- 10.12 Incidence novotvarů podle diagnóz v Olomouckém kraji v roce 2014
Cancer incidence by diagnoses in Olomoucký region in 2014
- 10.13 Incidence novotvarů podle diagnóz ve Zlínském kraji v roce 2014
Cancer incidence by diagnoses in Zlínský region in 2014
- 10.14 Incidence novotvarů podle diagnóz v Moravskoslezském kraji v roce 2014
Cancer incidence by diagnoses in Moravskoslezský region in 2014
- 11 Incidence novotvarů (MKN-10 dg. C00–C97) bez dg. C44 podle věkových skupin a krajů
Cancer incidence (ICD-10 dg. C00–C97) w/o dg. C44 by age groups in regions in 2014
- 12.1 Incidence novotvarů podle léčby a krajů – dg. C18–C20 v roce 2014
Cancer incidence by treatment and by regions – dg. C18–C20 in 2014
- 12.2 Incidence novotvarů podle léčby a krajů – dg. C33, C34 v roce 2014
Cancer incidence by treatment and by regions – dg. C33, C34 in 2014
- 12.3 Incidence novotvarů podle léčby a krajů – dg. C43 v roce 2014
Cancer incidence by treatment and by regions – dg. C43 in 2014
- 12.4 Incidence novotvarů podle léčby a krajů – dg. C50, ženy v roce 2014
Cancer incidence by treatment and by regions – dg. C50, females in 2014
- 12.5 Incidence novotvarů podle léčby a krajů – dg. C53 v roce 2014
Cancer incidence by treatment and by regions – dg. C53 in 2014
- 12.6 Incidence novotvarů podle léčby a krajů – dg. C54, C55 v roce 2014
Cancer incidence by treatment and by regions – dg. C54, C55 in 2014
- 12.7 Incidence novotvarů podle léčby a krajů – dg. C56 v roce 2014
Cancer incidence by treatment and by regions – dg. C56 in 2014
- 12.8 Incidence novotvarů podle léčby a krajů – dg. C61 v roce 2014
Cancer incidence by treatment and by regions – dg. C61 in 2014
- 12.9 Incidence novotvarů podle léčby a krajů – dg. C64 v roce 2014
Cancer incidence by treatment and by regions – dg. C64 in 2014
- 12.10 Incidence novotvarů podle léčby a krajů – dg. C67 v roce 2014
Cancer incidence by treatment and by regions – dg. C67 in 2014
- 13.1 Incidence novotvarů nejistého nebo neznámého chování (MKN-10 dg. D37–D48) v krajích
Incidence of neoplasms of uncertain or unknown behaviour (ICD-10 dg. D37–D48) in regions in 2014

- 13.2 Zemřelí na novotvary nejistého nebo neznámého chování (MKN-10 dg. D37–D48) v krajích
Deaths of neoplasms cases of uncertain or unknown behaviour (ICD-10 dg. D37–D48) in regions in 2014
- 14.1 Incidence novotvarů (MKN-10 dg. C00–C97) bez dg. C44 v okresech v roce 2014
Cancer incidence (ICD-10 dg. C00–C97) without dg. C44 in districts in 2014
- 14.2 Zemřelí a úmrtnost na novotvary (MKN-10 dg. C00–C97) bez dg. C44 v okresech v roce 2014
Deaths and cancer mortality (ICD-10 dg. C00–C97) in districts without dg. C44 v roce 2014
- 15 Prevalence onemocnění novotvary k 31. 12. 2014 podle diagnóz a pohlaví
Prevalence of cancer cases on 31st December 2014 by diagnoses and sex

Zhoubné novotvary v České republice v roce 2014

V roce 2014 bylo do Národního onkologického registru ČR (NOR) nově nahlášeno celkem 90 758 případů zhoubných novotvarů (ZN) a novotvarů in situ (dg. C00–C97 a D00–D09 dle MKN-10), z toho 46 139 případů u mužů a 44 619 případů u žen.

Tabulka 2. Incidence a úmrtnost na ZN u mužů a žen v letech 2013 a 2014

| Incidence ZN a novotvary in situ dg. C00–C97 a D00–D09 dle MKN-10 | 2013 | | | 2014 | | |
|--|--------|--------|--------|--------|--------|--------|
| | muži | ženy | celkem | muži | ženy | celkem |
| absolutní počet | 45 958 | 44 263 | 90 221 | 46 139 | 44 619 | 90 758 |
| incidence na 100 000 obyv. | 890,4 | 827,5 | 858,4 | 892,6 | 833,1 | 862,3 |
| standardizovaná incidence na 100 000 (podle evropského standardu) | 720,3 | 578,7 | 626,6 | 708,9 | 573,7 | 620,0 |
| Úmrtnost na ZN | | | | | | |
| dg. C00–C97 dle MKN-10 | 2013 | | | 2014 | | |
| | muži | ženy | celkem | muži | ženy | celkem |
| absolutní počet | 15 039 | 12 045 | 27 084 | 14 976 | 12 074 | 27 050 |
| úmrtnost na 100 000 obyv. | 291,4 | 225,2 | 257,7 | 289,7 | 225,4 | 257,0 |
| standardizovaná úmrtnost na 100 000 (podle evropského standardu) | 235,1 | 138,5 | 178,8 | 229,3 | 136,0 | 175,0 |

Incidence zhoubných novotvarů v České republice v dlouhodobém pohledu roste (Graf I). Pozitivní trendy stagnace nebo dokonce mírného poklesu u některých závažných diagnóz (ZN plic u mužů, ZN kolorekta) vyvažuje nárůst ZN prsu u žen a nárůst incidence ZN kůže u obou pohlaví.

Úmrtnost na zhoubné nádory vykazuje v absolutních číslech stagnaci, v relativních ukazatelích, především po standardizaci k věkové struktuře obyvatelstva, pokles (viz Graf II.), který je u obou pohlaví od roku 2003 stále více zřetelný. Konkrétně v roce 2014 zemřelo na ZN 27 050 osob. ZN jsou dlouhodobě druhou nejčastější příčinou úmrtí v ČR po kardiovaskulárních chorobách, a to u obou pohlaví.

Rostoucí počet hlášených případů ZN můžeme částečně dávat do souvislosti se stárnutím populace ČR (stoupá průměrný věk, respektive naděje dožití při narození). Věk je totiž hlavním rizikovým faktorem zhoubného bujení, mimo jiné díky kumulativnímu vlivu rizikových faktorů. Dalšími možnými vlivy na rostoucí absolutní incidenci jsou vyšší výskyt fyzikálních a chemických kancerogenů, který je způsoben mimo jiné znečištěním životního prostředí a změnami životního stylu, zlepšená diagnostika zhoubných novotvarů a celková kvalita lékařské péče, která znamená, že stále více osob se dožívá vyššího věku, kdy je riziko nádorového onemocnění nejvyšší. V rámci zlepšené diagnostiky mohou být příčinou vyššího počtu hlášených ZN mimo jiné programy celoplošných onkologických screeningů. Mamografický screening (rakovina prsu u žen) byl v České republice oficiálně zahájen v roce 2002 (oportunistický screening tohoto onemocnění působil již dříve), cervikální screening

(rakovina děložního hrdla) v roce 2008 (oportunistický screening také probíhal již v letech předchozích) a screening kolorektálního karcinomu v lednu 2009.

Graf I. Vývoj incidence ZN a novotvarů in situ u mužů a žen (1980–2014)

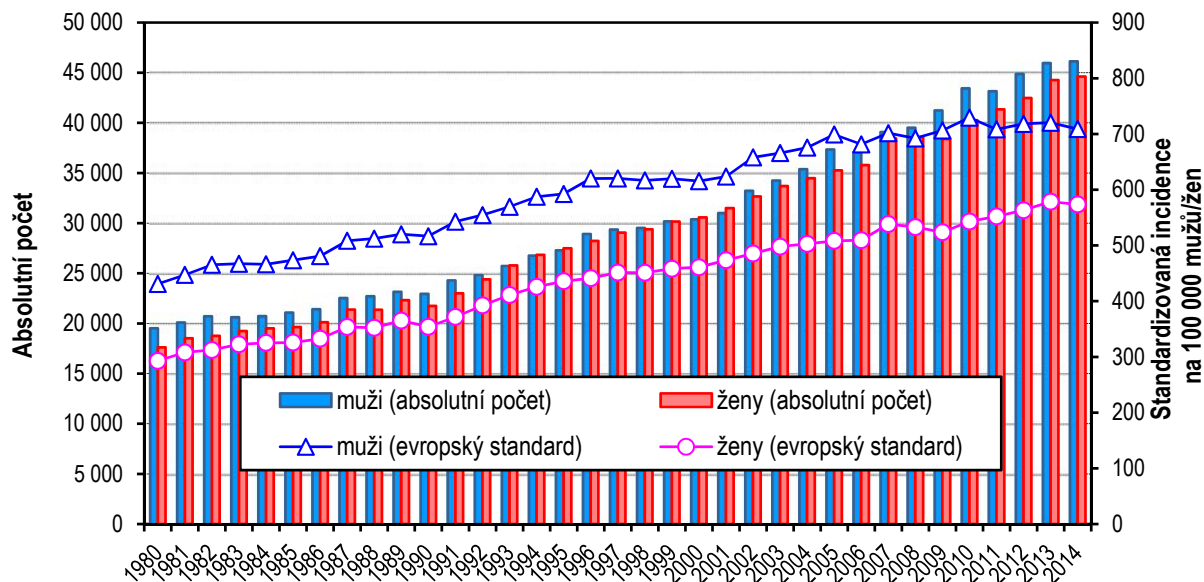

Graf II. Vývoj úmrtnosti na ZN u mužů a žen (1994–2014)

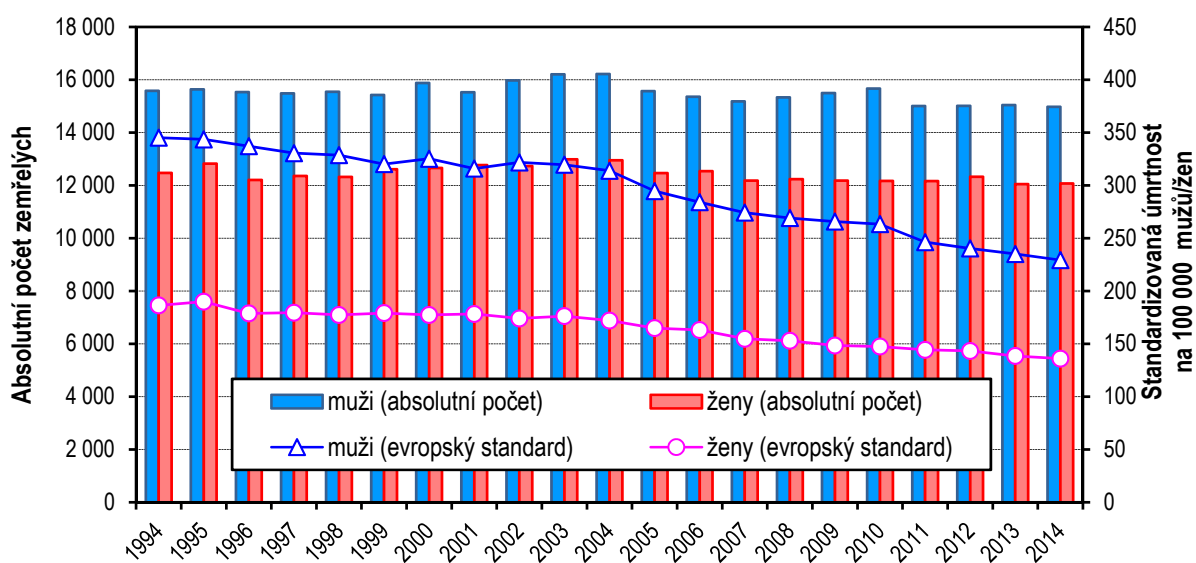

Klesající míru úmrtnosti navzdory rostoucí incidenci ovlivňuje zvyšující se kvalita lékařské péče a lepší organizace protinádorové léčby (např. vznik Komplexních onkologických center v roce 2005), dostupnost nových diagnostických a terapeutických prostředků nebo časnější diagnostika nádorových onemocnění, kdy je vyšší procento případů diagnostikováno v prognosticky příznivějších stádiích onemocnění, opět i v souvislosti s výše zmíněnými screeningovými programy.

Vzhledem k vazbě nádorových onemocnění na věk byly při územním nebo časovém srovnání incidence či mortality použity standardizované míry.

Častější výskyt nádorového onemocnění ve vyšších věkových skupinách je dán povahou onemocnění. Nádor se skládá z jednoho nebo více patologických klonů buněk s odlišným genomem (přítomnost somatické mutace). Za změnu DNA buňky jsou zodpovědné faktory vnější (fyzikální a chemické kancerogeny a onkogenní viry) a faktory vnitřní (dědičnost a snížená funkce imunitního systému). S věkem se kumuluje působení mutagenních vnějších faktorů, naopak přirozené obranné mechanismy se vyčerpávají.

Incidence a mortalita podle vybraných diagnóz ZN

Nejčastěji diagnostikovaným onkologickým onemocněním je „jiný zhoubný novotvar kůže“ (dg. C44), přičemž pod tuto diagnózu spadají histologicky především bazaliomy a spinocelulární karcinomy. V roce 2014 bylo hlášeno celkem 25 286 těchto nádorů (s mírným nárůstem oproti předchozímu roku), což představuje více než čtvrtinu všech hlášených případů ZN v daném roce. Míra incidence je tradičně vyšší u mužů než u žen. Rizikovými faktory pro tyto nádory jsou, kromě mužského pohlaví, věk jedince, světlý fototyp a zejména dlouhodobá kumulativní expozice slunečnímu záření (UVB složka). Díky prognosticky relativně příznivé povaze onemocnění a obvykle včasné diagnóze je úmrtnost na tento typ ZN stabilně velmi nízká. Pro tato svá specifika je dg.C44 běžně vyřazována z dalších analýz, aby nezkracovala informace o onkologických onemocněních jako celku. Primární prevencí proti rakovině kůže je především používání vhodné ochrany proti slunci a v rámci screeningu vizuální vyšetřování kůže.

Mezi další nejpočetnější diagnózy ZN v roce 2014 patřily: zhoubné nádory kolorekta (C18–C20), zhoubné nádory průdušnice, průdušek a plic (C33–C34), zhoubné nádory prsu (C50) u žen a nádory prostaty (C61) u mužů. Tyto diagnózy tvořily v roce 2014 zhruba třetinu nově zjištěných případů ZN a po vyloučení výše popsání dg. C44 představovaly tyto vybrané diagnózy novotvarů necelou polovinu nově zachycených případů ZN ve sledovaném roce.

Zhoubný novotvar tlustého střeva a konečníku

Zhoubný novotvar tlustého střeva a konečníku (dg. C18–C20) je jednou z nečastějších onkologických diagnóz v ČR. V celosvětovém pořadí států má Česká republika šestou nejvyšší incidenci tohoto onemocnění (GLOBOCAN, IARC, ZN

kolorekta C18–C21, srovnání za rok 2012, Graf IV.). V roce 2014 bylo hlášeno 8 160 ZN kolorekta (mírný absolutní nárůst oproti předchozímu roku). Z toho bylo 4 855 případů u mužů (tj. 93,9 případů na 100 000 mužů) a 3 305 případů u žen (tj. 61,7 případů na 100 000 žen). U obou pohlaví je tak ZN kolorekta, po vyloučení „jiného zhoubného novotvaru kůže“ (dg. C44), druhou nejčastější onkologickou diagnózou po karcinomu prostaty u mužů a po karcinomu prsu u žen. V 58 % případů u mužů a 65 % u žen je novotvar lokalizován v tlustém střevě (dg. C18). Oproti roku 2013 standardizovaná míra incidence u mužů zůstala přibližně stejná, u žen mírně poklesla. Standardizovaná úmrtnost u mužů mírně poklesla, u žen zůstala přibližně stejná (Graf V. a VI.).

Graf IV. Mezinárodní srovnání odhadované incidence a mortality kolorektálního karcinomu v roce 2012, dvacet států s nejvyšší incidencí, zdroj dat GLOBOCAN 2012, IARC (25. 11. 2016)

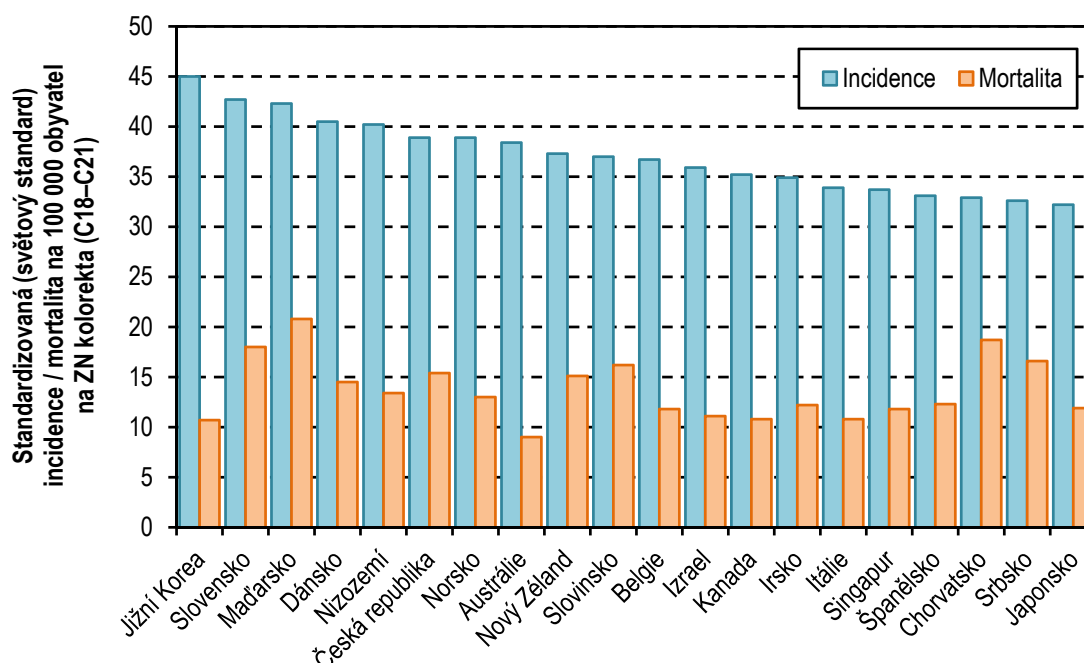

Z hlediska věkového rozložení jsou více jak čtyři pětiny případů (82 %) ZN kolorekta hlášeny u osob starších 60 let. Průměrný věk při stanovení diagnózy je vyšší u žen než u mužů (70 vs. 68 let). Nejvíce případů bylo u obou pohlaví hlášeno ve věku 65–69 let.

Graf V.–VI. Vývoj standardizované incidence a úmrtnosti na ZN kolorekta u mužů a žen (na 100 000 mužů/žen, evropský standard)

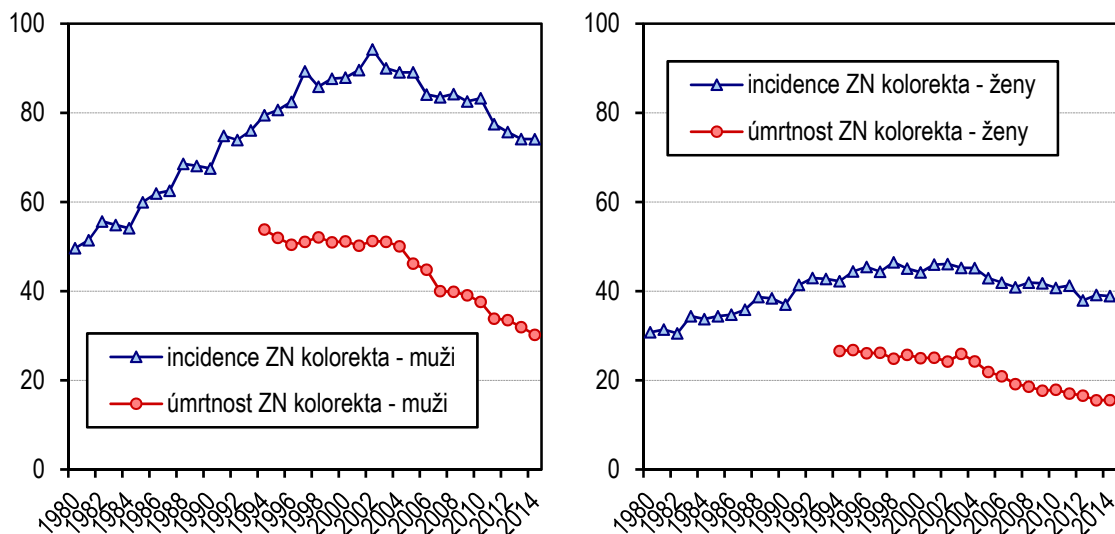

Relativní pětileté přežití pacientů se zhoubným novotvarem kolorekta dosahovalo u případů diagnostikovaných v letech 2010–2014 okolo 57 % u obou pohlaví (počítáno ze všech hlášených případů, tedy léčených i z různého důvodu neléčených).

Národní screeningový program pro zhoubné nádory kolorekta probíhá v ČR od roku 2009. Výběr metody se řídí věkem klienta: ve věku 50–54 let má občan ČR nárok na provedení testu okultního krvácení ze střeva jedenkrát za rok. Od 55 let mají bezpříznakoví klienti možnost výběru mezi testem na okultní krvácení nebo screeningovou kolonoskopií (kolonoskopie postačí jednou za 10 let). Podrobnější informace jsou k dispozici na webové adrese <http://www.kolorektum.cz/>.

Zhoubný novotvar plic

Co do četnosti výskytu následuje po ZN kolorekta v České republice ZN průdušnice, průdušek a plic (dg. C33–C34). V roce 2014 bylo v ČR hlášeno celkem 6 262 případů nádorů této lokalizace (o 3,3 % méně než v roce 2013). I u tohoto typu nádoru převažuje výskyt u mužů (4 172 případů, tj. 80,7 případů na 100 000 mužů) v porovnání s výskytem u žen (2 090 případů, tj. 39,0 případů na 100 000 žen). Většina množství případů je zjištěna v pokročilém stadiu (více jak polovina případů je diagnostikována v prognosticky velmi nepříznivém klinickém stadiu IV). Relativní pětileté přežití se i díky této skutečnosti pohybuje u obou pohlaví mírně nad 10 % (počítáno z léčených i neléčených případů diagnostikovaných v letech 2010–2014). Závažnost onemocnění ukazuje i fakt, že u obou pohlaví byl ZN plic v rámci onkologických diagnóz nejčastější příčinou úmrtí.

Graf VII.–VIII. Vývoj standardizované incidence a úmrtnosti na ZN průdušek a plic u mužů a žen (na 100 000 mužů/žen, evropský standard)

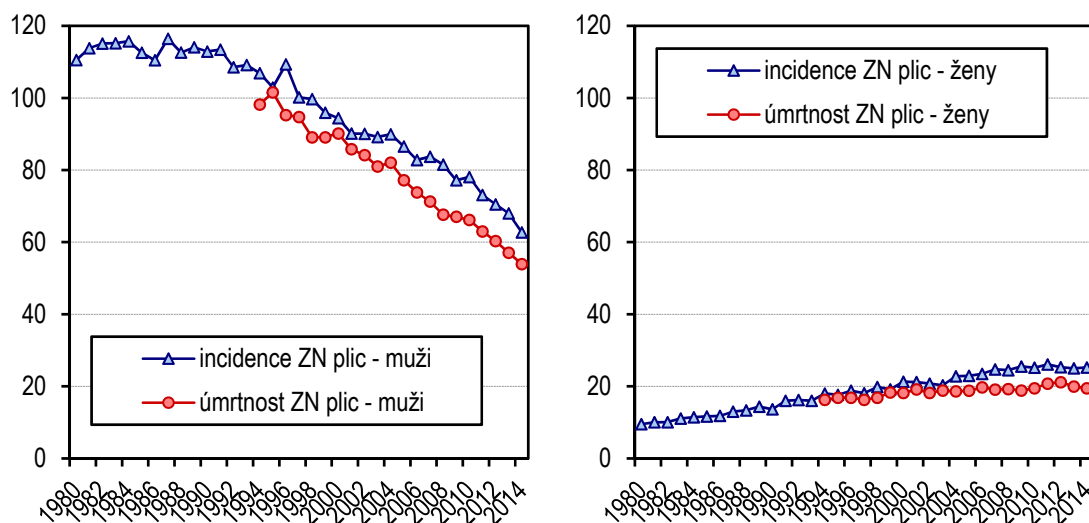

Dalším specifickým epidemiologickým znakem tohoto onemocnění jsou rozdílné vývojové trendy u mužů a žen. Zatímco u mužů standardizovaná incidence i úmrtnost s menšími výkyvy dlouhodobě klesá, u žen je patrný mírný stabilní nárůst obou standardizovaných ukazatelů, i když růst úmrtnosti je pozvolnější (viz Graf VII.–VIII.). Křivky incidence a úmrtnosti u tohoto onemocnění s jistým časovým odstupem sledují prevalenci kuřáctví u jednotlivých pohlaví.

U obou pohlaví platí, že nejvíce případů bylo zaznamenáno v 7. deceniu (tj. 60–69 let), přičemž k významnějšímu nárůstu incidence došlo u obou pohlaví po 55. roce věku.

Zhoubný novotvar prsu u žen

Nejčastějším onkologickým onemocněním žen (s výjimkou dg. C44) byl i v roce 2014 ZN prsu (dg. C50) při 7 008 zjištěných nových případech (130,9 případů na 100 000 žen) představovalo téměř 18,0 % ze všech hlášených ZN u žen (dg. C00–C97). Míra incidence ZN prsu proti předchozímu roku mírně klesla a klesla i standardizovaná míra úmrtnosti (Graf IX.). Pravděpodobně v souvislosti se screeningovým programem vzrostl v posledních letech také počet zachycených novotvarů in situ prsní žlázy (dg. D05), v roce 2014 bylo evidováno 598 případů (podobně jako v roce předchozím, ale nárůst o 70,9 % oproti roku 2009). Přestože je léčba karcinomu prsu zvláště v raných stádiích velmi úspěšná (relativní pětileté přežití léčených pacientů u nádorů I. klinického stádia dosahuje téměř 100 %, u II. klinického stádia dosahuje přežití téměř 90 %), zůstává ZN prsu i nadále jednou z nejčastějších onkologických příčin úmrtí u žen (druhá nejčastější po ZN průdušnice, průdušky a plic). V roce 2014 zemřelo na ZN prsu 1 581 žen, tj. o 111 žen méně než v roce předchozím.

Graf IX.–X. Vývoj standardizované incidence a úmrtnosti na vybrané diagnózy ZN u žen a u mužů (na 100 000 žen/mužů, evropský standard)

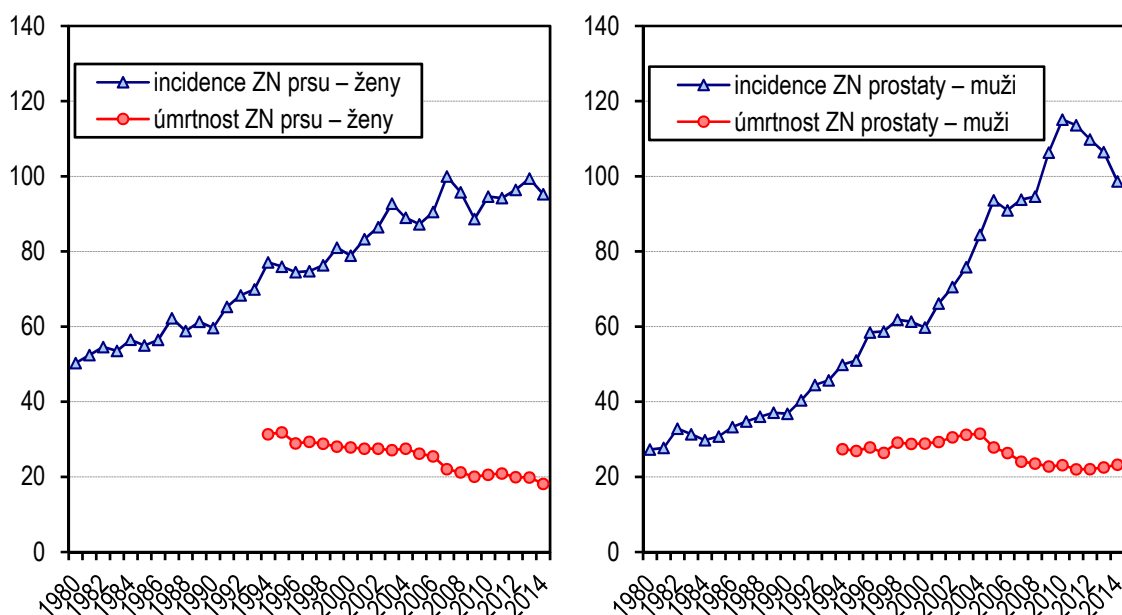

V roce 2002 byl v České republice oficiálně zahájen bezplatný program mamografického screeningu, v rámci kterého má každá žena od 45 let věku jednou za 2 roky nárok na mamografické vyšetření prsou. V intervalu mezi jednotlivými mamografiemi se doporučuje samovyšetření prsou palpací. Cílem tohoto programu je zachycení onemocnění u rizikových skupin v co nejčasnějším stádiu s největší nadějí a úspěšné vyléčení. Podrobné informace o screeningu a akreditovaných centrech je možno nalézt na portále <http://www.mamo.cz>. Podle tohoto zdroje byla v roce 2013 pokryta screeninem polovina cílové populace žen (ve věku nad 45 let), přičemž úspěšnost programu každoročně roste.

Zhoubný novotvar prostaty

Nejčastějším zhoubným nádorem mužů (s výjimkou dg. C44) je od roku 2005 ZN prostaty (dg. C61). V roce 2014 bylo hlášeno 6 584 případů ZN prostaty (pokles případů přibližně o 5 % oproti roku 2013), v přepočtu na obyvatele se jednalo o 127,4 případů na 100 000 mužů. Rapidní nárůst incidence ZN prostaty je v ČR pozorován od začátku 90. let, po roce 2000 nárůst ještě akceleroval a v posledních letech je zaznamenán mírný pokles (viz Graf X.). Standardizovaná míra incidence ZN prostaty byla v roce 2014 přibližně 2krát vyšší oproti standardizované míře incidence v roce 1994.

Vyšší výskyt nádorů prostaty je vysvětlován jednak stárnutím populace, jednak nárůstem rutinního preventivního vyšetřování hodnot prostatického specifického antigenu (PSA) u starších mužů. Díky tomu jsou častěji odhalena i časná stadia

karcinomu, klinicky dosud nemá, která by se za jiných okolností ještě nezjistila. Ve vyšším věku je mnoho dalších příčin morbidity, které mohou být potenciální příčinou smrti dříve, než se klinicky manifestuje karcinom prostaty.

Míra standardizované úmrtnosti na ZN prostaty od roku 2004 dlouhodobě klesala, v posledních letech je stabilizovaná. V roce 2014 zemřelo na diagnózu C61 v ČR 1 509 mužů (29,2 na 100 000 mužů). Relativní pětileté přežití dosahovalo u pacientů diagnostikovaných mezi roky 2010–2014 hodnoty 89,9 % (oproti 85,8 % za období 2005–2009), což dokumentuje podíl nově diagnostikovaných případů s benigním průběhem resp. úspěšnou léčbou.

Jelikož kromě věku nejsou známy žádné další rizikové faktory karcinomu prostaty, není primární prevence v současné době možná. Metodami první volby v časně detekci jsou palpační vyšetření prostaty přes stěnu rekta a vyšetření hladin prostatického specifického antigenu (PSA) v krvi. Screening na časně fáze nádoru prostaty je vhodné provádět od 50 let věku.

Další časté malignity

Mezi další časté malignity v roce 2014 patřily u mužů ZN ledviny (dg. C64) s 2 022 případy, ZN močového měchýře (dg. C67) s 1 607 případy, kožní melanom (dg. C43) s 1 222 případy, ZN slinivky (dg. C25) s 1 105 případy a ZN dutiny ústní a hltanu (dg. C00–C14) s 1 104 nově hlášenými případy.

U žen byly nejčastější zhoubné nádory, kromě výše uvedených ZN prsu, kolorekta a plic, ZN dělohy (dg. C54 a C55), kožní melanom (dg. C43) a stejně jako u mužů ZN ledviny (dg. C64) a slinivky břišní (dg. C25).

Novotvary in situ

Od roku 1979 jsou v NOR sledovány také novotvary in situ (preinvazivní nádory). Jde vlastně o počáteční stav malignity, přednádorový stav, kdy buňky, ze kterých se ložisko skládá, vykazují určité atypie (porucha diferenciací, mitotické figury), ale dosud jsou lokalizovány intraepiteliálně a nepronikají do hloubky okolní tkáně. To má zásadní význam pro pacienta, neboť jedinec s nádorem in situ by dosud neměl mít žádné metastázy.

Novotvary in situ (dg. D00–D09) jsou častěji hlášeny u žen než u mužů. V roce 2014 bylo u žen zaznamenáno 5 607 těchto nádorů, tj. o 61,4 % více než v roce 2009. Zdaleka nejčastějším novotvarem in situ u žen byl v roce 2014 novotvar in situ hrdla děložního (dg. D06). Těchto přednádorových stavů bylo zachyceno 2 867 případů (tj. 53,5 případů na 100 000 žen).

Invazivních nádorů hrdla děložního (dg. C53) bylo v roce 2014 zaznamenáno 823 (tj. 15,4 případů na 100 000 žen).

Nárůst zachycení onemocnění ve formě in situ o 576 případů proti roku 2010 a pokles diagnostikovaných invazivních nádorů pravděpodobně souvisí především s probíhajícím screeningovým programem, který byl v ČR oficiálně spuštěn v roce

2008. Každá žena má 1x za rok nárok na kolposkopické vyšetření a cytologické vyšetření stěru buněk z čípku děložního (viz portál <http://www.cervix.cz>). Při těchto dvou vyšetřeních lze právě zachytit již velmi časná stádia onemocnění, která jsou dobře léčitelná. Dalším specifikem tohoto nádorového onemocnění je možnost preventivního očkování.

Malignant Neoplasms in the Czech Republic in 2014

The total number of cases of malignant neoplasms and neoplasms in situ (ICD-10 diagnosis codes C00–C97 and D00–D09) newly reported in 2014 to the Czech National Cancer Registry was 90,758, including 46,139 cases in males and 44,619 cases in females.

Table 2. Incidence and Mortality for MNs in Males and Females in 2013 and 2014

| Incidence of MNs and Carcinoma in situ ICD-10, dx. C00–C97 and D00–D09 | 2013 | | | 2014 | | |
|---|--------|---------|--------|--------|---------|--------|
| | Males | Females | Total | Males | Females | Total |
| Number | 45,958 | 44,263 | 90,221 | 46,139 | 44,619 | 90,758 |
| Incidence per 100 000 | 890.4 | 827.5 | 858.4 | 892.6 | 833.1 | 862.3 |
| Standardised incidence per 100 000 (European standard) | 720.3 | 578.7 | 626.6 | 708.9 | 573.7 | 620.0 |
| Mortality from MNs ICD-10, dx. C00–C97 | 2013 | | | 2014 | | |
| | Males | Females | Total | Males | Females | Total |
| Number of deaths | 15,039 | 12,045 | 27,084 | 14,976 | 12,074 | 27,050 |
| Mortality per 100 000 | 291.4 | 225.2 | 257.7 | 289.7 | 225.4 | 257.0 |
| Standardised mortality per 100 000 (European standard) | 235.1 | 138.5 | 178.8 | 229.3 | 136.0 | 175.0 |

From a long-term perspective, the incidence of neoplasms in the Czech Republic is increasing (cf. Chart I). Positive trends of stagnation or even a slight decline in the incidence of some serious diagnoses (such as lung cancer and colorectal cancer in males) have been accompanied by increases in skin cancer, and breast cancer in females.

Overall, the data showed a stagnation in mortality from malignant tumors. Relative and standardized rates of mortality show a long-term decrease (see Chart II); this decrease is more pronounced starting in 2003. The total number of deaths from MNs in 2014 was 27,050. MNs occur in both sexes, and have become the second most common cause of death in the Czech Republic after cardiovascular diseases.

The growing number of reported cases of MNs can partly be attributed to the aging population of the Czech Republic (due to the rising average age and increasing life expectancy at birth). Age is the major risk factor for cancer due to the cumulative impact of numerous individual risk factors. Other possible reasons for the increase in absolute incidence is a higher incidence of physical and chemical carcinogens, which is caused by environmental pollution, and lifestyle changes. Improved diagnosing of malignant tumors, and improvement in the overall quality of medical care, have caused more and more people to live longer, raising the average age, and correspondingly, the risk of cancer. Improved diagnosing and nationwide cancer screening programs may lead to temporary or long-term increases in the number

of reported cases. Breast cancer screening in the Czech Republic was officially launched in 2002 (after opportunistic screening in previous years), cervical screening started in 2008 (opportunistic screening also had taken place in previous years), and colorectal cancer screening started in January of 2009.

Chart I. Trends of Incidence of MNs and in situ in Males and Females (1980–2014)

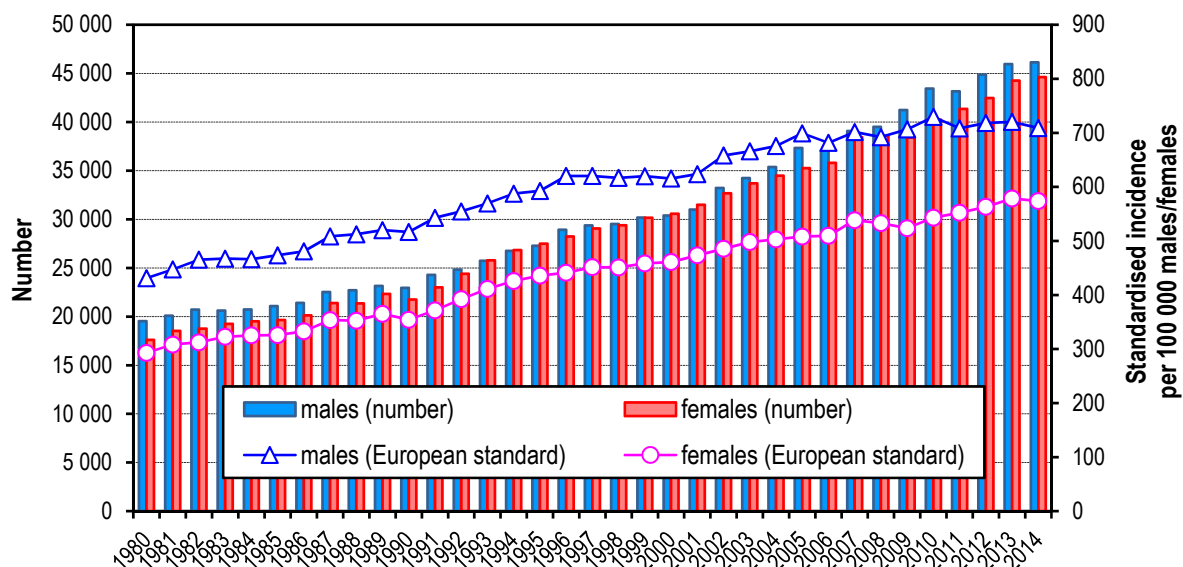
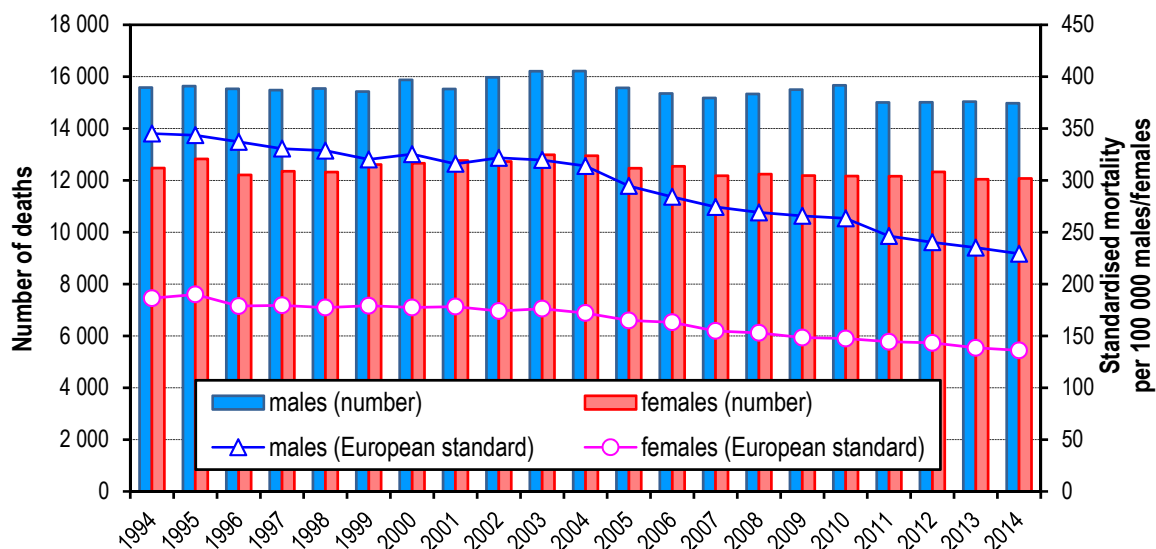

Chart II. Trends of mortality of MNs in Males and Females (1994–2014)



Mortality rates are declining despite the growing incidence of cancer due to the increasing quality of medical care, the improved organization of cancer treatment (e.g. the formation of comprehensive cancer centers in 2005), the availability of new diagnostic and therapeutic agents, earlier diagnosis of cancer, which means a higher percentage of cases are diagnosed in the earlier stages of the disease, when treatment is more effective, and due to the aforementioned screening programs.

Due to the dependence between cancer and age, regional comparisons and trends of cancer incidence and mortality use standardized measures.

The increased occurrence of cancer in older age groups is due to the nature of the disease. Tumors are composed of one or more pathological cell clones with different genomes (with the presence of somatic mutations). Changes in cellular DNA may be caused by external factors (physical and chemical carcinogens, and oncogenic viruses) and internal factors (heredity and reduced immune function). As one ages, his exposure to mutagenic environmental factors accumulates, while natural defense mechanisms are gradually depleted.

Incidence and Mortality of Selected Cancers

The most commonly diagnosed cancer is „other malignant neoplasms of skin“ (code C44). The histological types of basal cell carcinoma and squamous cell carcinoma fall into this group. In 2014, a total of 25,286 tumors (a slight increase over the previous year) were reported under this ICD-10 code, representing more than a quarter of all reported cases of MNs in that year. Incidence rates are traditionally higher in men than in women. Risk factors for these tumors include age, possessing light skin, and especially long-term cumulative exposure to solar radiation (UVB component). Primary prevention of skin cancer includes using appropriate sun protection during time in the sun and visual investigation of the skin. Mortality rates associated with this type of neoplasm are very low due to the relatively favorable prognosis associated with this disease, and because early diagnosis often occurs. For this reason, C44 is routinely excluded from analyses of cancer data.

Other most frequently reported malignancies in the Czech Republic in 2014 included: colorectal cancer (C18–C20), cancer of the trachea, bronchus and lung (C33–C34), breast cancer (C50) in women, and prostate cancer (C61) in men. These diagnoses comprised about one-third of the newly diagnosed cases of MNs in 2014. After exclusion of C44 as described above, the selected diagnoses of tumors accounted for nearly half of the newly detected cases of MNs.

Colorectal Cancer

Colorectal cancer (ICD-10 codes C18–C20) is one of the most common cancer diagnoses in the Czech Republic. From an international point of view, the Czech Republic has the sixth highest incidence of this disease worldwide (GLOBOCAN 2012, IARC, MN of colon and rectum C18–C21, Chart IV.). A total of 8,160 colorectal cancer

cases were reported in 2014 (a slight increase from the previous year), 4,855 cases in men (or 93.9 cases per 100,000 men) and 3,305 cases in women (or 61.7 cases per 100,000 women). In both sexes, colorectal cancer is the second most frequently diagnosed malignancy after prostate cancer in men and breast cancer in women. In 58 % of cases in men and 65 % in women the tumor is located in the colon (C18). Compared to 2013, the standardized incidence rate for men stayed the same, but it slightly decreased in women. Standardized mortality in men declined slightly, for women stayed approximately the same (Charts V. and VI.).

Chart IV. International Comparison of the Estimated Incidence of Colorectal Cancer in 2012, Twenty Countries with the Highest Incidence (Data Source: GLOBOCAN 2012, IARC (November 25, 2016), and ASR/W)

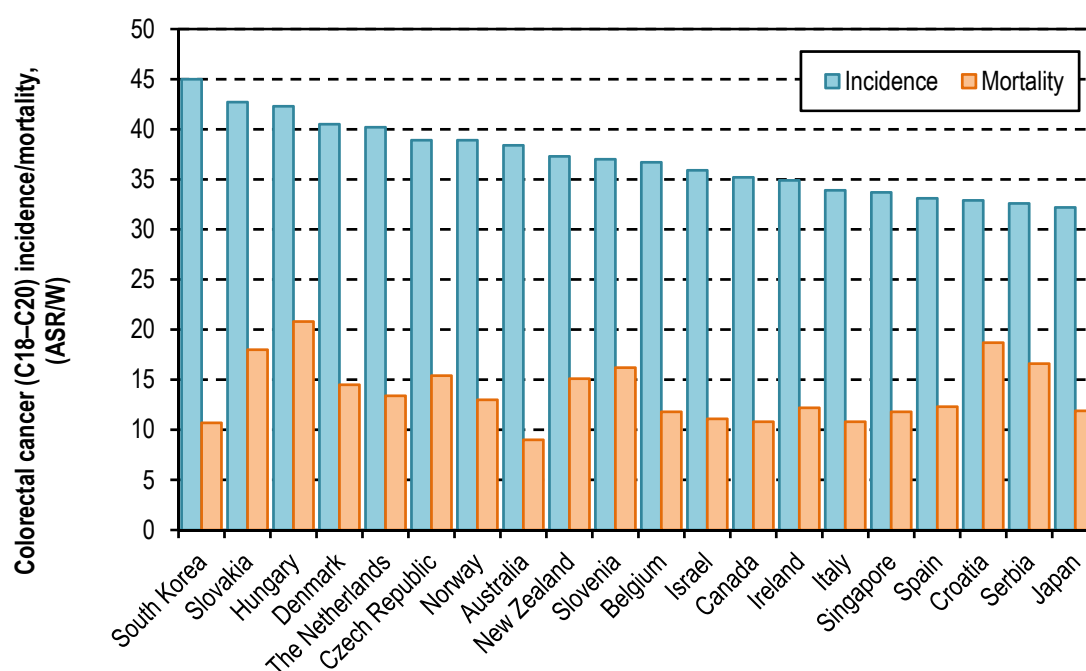

In terms of age distribution, more than four-fifths of the cases (82 %) of colorectal cancer were reported in people older than 60 years. The average age at diagnosis was higher in women than in men (70 vs 68 years). The most cases were reported in both sexes aged 65–69 years.

Chart V.–VI. Trends of Colorectal Cancer Incidence and Mortality (ASR/E)

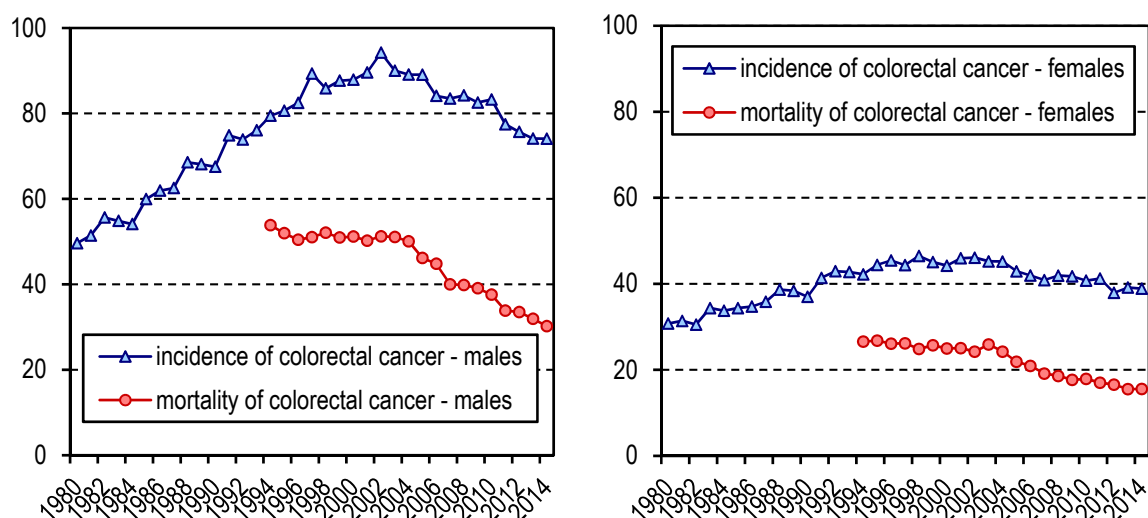

The five-year relative survival rate among colorectal cancer patients reached about 57 % for cases diagnosed in 2010–2014 in both sexes (calculated from all reported cases).

The national screening program for colorectal cancer has been ongoing in the Czech Republic since 2009. The method of screening depends on the age of the patient. Every citizen of the Czech Republic aged 50–54 years is entitled to a fecal occult blood test once a year. Asymptomatic patients above 55 years of age may choose between a fecal occult blood test and a colonoscopy (colonoscopies then take place every 10 years). For more information, visit <http://www.kolorektum.cz/>.

Lung Cancer

In terms of the frequency of occurrence, the next most frequently reported diagnosis of cancer in the Czech Republic is malignant neoplasm of trachea, bronchus and lung (ICD-10 codes C33–C34). In 2014, the Czech Republic reported a total of 6,262 cases of this tumor classification (3.3 % less than in 2013). Incidence of this cancer is higher in men (4,172 cases, or 80.7 cases per 100,000 men) than in women (2,090 cases, or 39.0 cases per 100,000 women). The majority of cases are detected at an advanced stage (more than half of cases are diagnosed in the very unfavourable clinical stage IV). Due to this fact, the five-year relative survival among these cases is very low, at slightly above 10% (calculated from all cases diagnosed in 2010–2014). The severity of this disease is the primary reason why lung cancer is the leading cause of death for both sexes within cancer diagnoses.

Chart VII.–VIII. Trends of Incidence and Mortality in Lung Cancer (ASR/E)

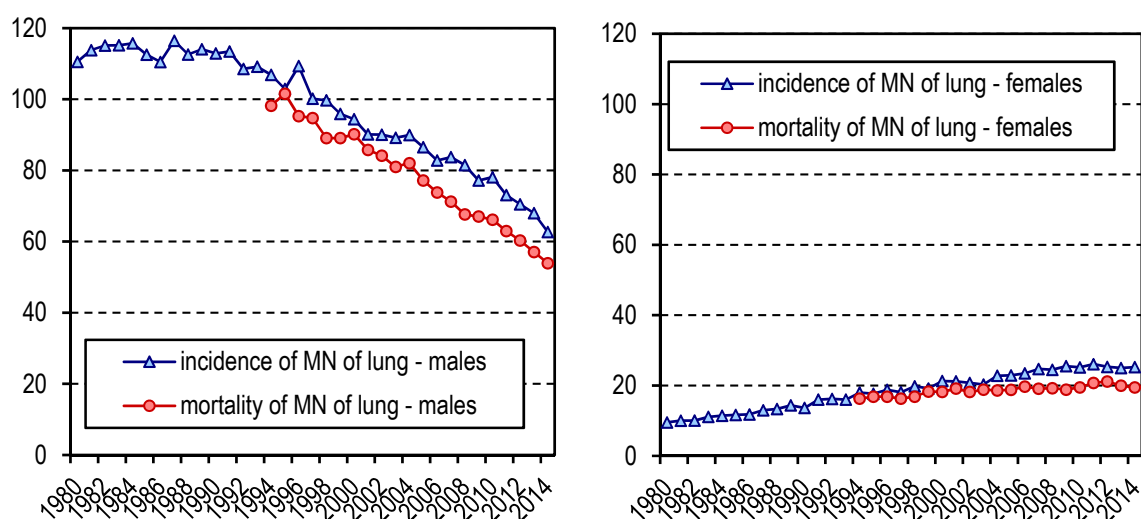

Different trends of incidence for men and women is another feature of lung cancer epidemiology. While the standardized incidence and mortality rates among men have been steadily decreasing, albeit with slight variations, women show a slight, but steady increase in both the standardized indicators, although rates of mortality are decreasing (see Charts VII. and VIII.). Curves of both incidence and mortality of this disease follow trends in smoking prevalence among gender.

The most cases were reported among people in their 60s (60–69 years), while a more significant increase in incidence occurred in both sexes after the age of 55.

Breast Cancer in Women

Breast cancer (ICD-10 code C50) was the most common oncological disease in women (except for C44) in 2014, with 7,008 newly identified cases (130.9 cases per 100,000 women). These cases represented almost 18.0 % of all the reported cases of MNs in women (diagnoses codes C00–C97). The standardized incidence and mortality rates of this cancer declined over the previous year (see Chart IX.). The incidence of neoplasms in situ of mammary gland (diagnose code D05) rose, probably in relation to the screening program. In 2014, the CNCR recorded 589 cases of D05 (a similar number as in the previous year, but an increase of 70.9 % compared to 2009). Although treatment for breast cancer, especially in the early stages of the disease, is very successful (five-year relative survival of treated patients for tumors in stages I is almost 100 % and almost 90 % for stages II), breast cancer remains the most common cause of death in women (the second most common after lung cancer). In 2014, 1,581 women died from breast cancer, which was 111 women less than in the previous year.

Chart IX.–X. Trends of the Incidence and Mortality of Breast Cancer in Women and Prostate Cancer (ASR/E)

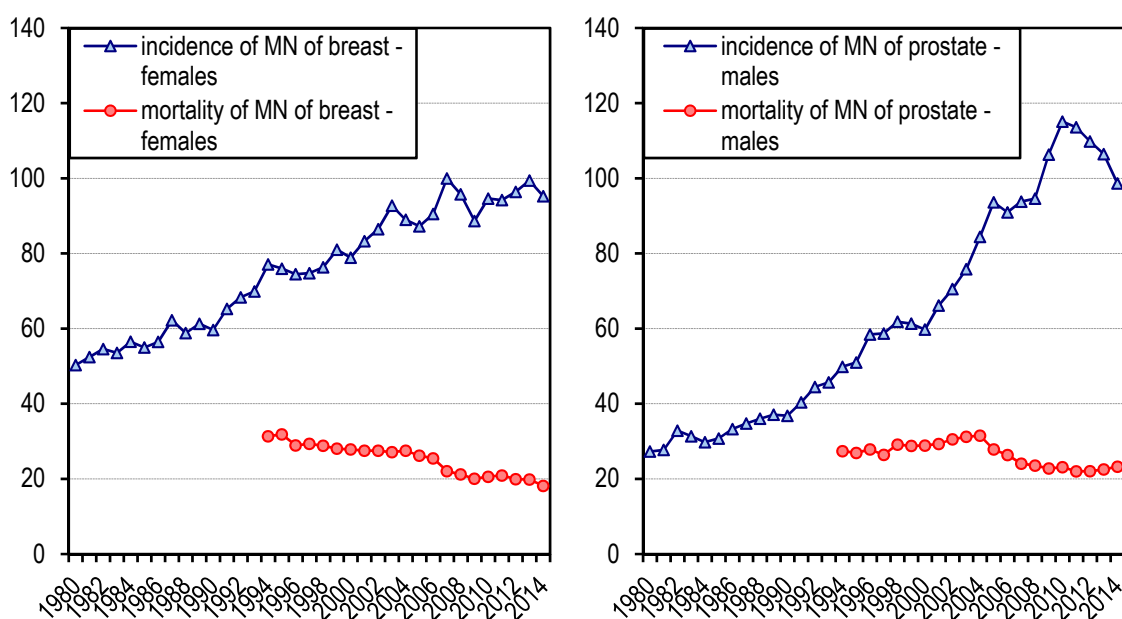

The current breast cancer screening program was officially launched in the Czech Republic in 2002. In this program, every woman over the age of 45 is entitled to a free mammography every two years. In the interval between mammographies, it is recommended to perform breast self-examinations. The aim of this program is to detect the disease in high-risk groups at the earliest possible stage, when the greatest hope for a successful recovery exists. Detailed information about the screening program and accredited centers can be found at <http://www.mamo.cz>. Half of the target population of women was covered by this screening program in 2013, and the success of the program grows every year.

Prostate Cancer

Prostate cancer (ICD-10 code C61) has been the most common cancer in men (except for C44) in the Czech Republic since 2005. A total of 6,584 cases of prostate cancer was reported in 2014 (a decrease of about 5 % compared to 2013). These figures were equal to 127.4 cases per 100,000 men. A rapid increase in the incidence of prostate cancer has been observed in the Czech Republic since the early 1990s, and after the year 2000, the increase began to accelerate and the mild decrease was observed in last few years (see Chart X.). The standardized incidence rate of prostate cancer in 2014 was approximately two times higher as compared to the standardized incidence rate in 1994.

The higher incidence of prostate cancer is explained by the aging of the population, and the increase of routine preventive prostate-specific antigen (PSA) testing in older men. This screening results in this cancer being detected more frequently in early

stages, when the disease has typically not presented any symptoms. These cases would not be determined without PSA testing. There are also many other causes of morbidity in old age, which may result in death before a person's prostate cancer progresses.

The mortality rate of prostate cancer has been steadily decreasing since 2004, in last few years was stable. Only 1,509 men died from diagnosis C61 in the Czech Republic in 2014 (amounting to 29.2 per 100,000 men). The five-year relative survival rate reached 89.9 % in patients diagnosed between 2010–2014 (compared to 85.8 % for the period between 2005–2009), which represents the proportion of newly diagnosed patients who received successful treatment or exhibited benign tumors.

As there are no other known risk factors for prostate cancer besides age, no primary prevention is currently possible. Palpation of the prostate through the rectal wall and serum levels of PSA are the first methods of choice in the early detection of this tumor. Screening for early stage prostate cancer should begin around 50 years of age.

Other Frequent Malignancies

Kidney cancer (code C64) with 2,022 cases, bladder cancer (code C67) with 1,607 cases, malignant melanoma of the skin (code C43) with 1,222 cases, pancreatic cancer (code C25) with 1,105 cases, and malignant neoplasms of lip, oral cavity and pharynx (codes C00–C14) with 1,104 newly reported cases were other common malignancies in men in the Czech Republic in 2014.

In women, the most common malignant tumors (in addition to those already mentioned) were malignant neoplasms of uterus (codes C54 and C55), malignant melanoma of the skin (code C43), kidney cancer (code C64), and pancreatic cancer (code C25).

Carcinoma in situ

Since 1979, the CNCR has also collected records for cases of carcinomas in situ (pre-invasive tumors). These tumors represent an initial state of malignancy, a precancerous condition in which the cells have certain atypical characteristics (such as differentiation errors or mitotic figures), but they remain located in the epithelial layer and do not penetrate into the depth of the surrounding tissue. This distinction is crucial for the patient, because the disease has not metastasized in an individual with a carcinoma in situ.

Carcinomas in situ (ICD-10 codes D00–D09) are reported more frequently in women than in men. In 2014, a total number of 5,607 women had these disease, a rate more than 61.4 % higher than in 2009. The most common carcinoma in situ in women in 2014 was D06 (carcinoma in situ of cervix uteri). This precancerous condition was detected in 2,867 cases (53.5 cases per 100,000 women).

Invasive cervical cancer (ICD-10 code C53) was recorded in 823 women in 2014 (15.4 cases per 100,000 women).

There was an increase in the number of cases captured in the in situ stage (in compare to 2010 576 more cases), and the slight decrease in invasive cancers is probably related to the ongoing cervical screening program, which was officially launched in the Czech Republic in 2008. Every woman is entitled to have a colposcopy and smear test for free once per year (see <http://www.cervix.cz> for more information). These two tests can capture the early stage of disease, when it is highly treatable. Cervical cancer is also the only cancer with an available preventive vaccination.

Přehled diagnóz (MKN-10: C00–D09 a D37–D48)

Zhoubné novotvary rtu, dutiny ústní a hltanu (C00–C14)

- C00 Zhoubný novotvar rtu
- C01 Zhoubný novotvar kořene jazyka
- C02 Zhoubný novotvar jiných a neurčených částí jazyka
- C03 Zhoubný novotvar dásně - gingivy
- C04 Zhoubný novotvar ústní spodiny
- C05 Zhoubný novotvar patra
- C06 Zhoubný novotvar jiných a neurčených částí úst
- C07 Zhoubný novotvar příušní (parotické) žlázy
- C08 Zhoubný novotvar jiných a neurčených slinných žláz
- C09 Zhoubný novotvar mandle - tonzily
- C10 Zhoubný novotvar ústní části hltanu - orofaryngu
- C11 Zhoubný novotvar nosohltanu - nazofaryngu
- C12 Zhoubný novotvar pyrifonního sinu
- C13 Zhoubný novotvar hypofaryngu
- C14 Zhoubný novotvar jiných a nepřesně určených lokalizací rtu, ústní dutiny a hltanu

Zhoubné novotvary trávicího ústrojí (C15–C26)

- C15 Zhoubný novotvar jícnu
- C16 Zhoubný novotvar žaludku
- C17 Zhoubný novotvar tenkého střeva
- C18 Zhoubný novotvar tlustého střeva
- C19 Zhoubný novotvar rektosigmoideálního spojení
- C20 Zhoubný novotvar konečníku - recta
- C21 Zhoubný novotvar řiti a řitního kanálu
- C22 Zhoubný novotvar jater a intrahepatálních žlučových cest
- C23 Zhoubný novotvar žlučníku
- C24 Zhoubný novotvar jiných a neurčených částí žlučových cest
- C25 Zhoubný novotvar slinivky břišní
- C26 Zhoubný novotvar jiných a nepřesně určených trávicích orgánů

Zhoubné novotvary dýchací soustavy a nitrohruďních orgánů (C30–C39)

- C30 Zhoubný novotvar nosní dutiny a středního ucha
- C31 Zhoubný novotvar vedlejších dutin
- C32 Zhoubný novotvar hrtanu
- C33 Zhoubný novotvar průdušnice - trachey
- C34 Zhoubný novotvar průdušky - bronchu a plíce
- C37 Zhoubný novotvar brzlíku - thymu
- C38 Zhoubný novotvar srdce, mezihrudí - mediastina a pohrudnice - pleury
- C39 Zhoubný novotvar jiných a nepřesně určených lokalizací v dýchací soustavě a nitrohruďních orgánech

Zhoubné novotvary kosti a kloubní chrupavky (C40–C41)

C40 Zhoubný novotvar kosti a kloubní chrupavky končetin

C41 Zhoubný novotvar kosti a kloubní chrupavky jiných a neurčených lokalizací

Melanom a jiné zhoubné novotvary kůže (C43–C44)

C43 Zhoubný melanom kůže

C44 Jiný zhoubný novotvar kůže

Zhoubné novotvary mezoteliální a měkké tkáně (C45–C49)

C45 Mezoteliom - mesothelioma

C46 Kaposiho sarkom

C47 Zhoubný novotvar periferních nervů a autonomní nervové soustavy

C48 Zhoubný novotvar retroperitonea a peritonea

C49 Zhoubný novotvar jiné pojivové a měkké tkáně

Zhoubný novotvar prsu (C50)

C50 Zhoubný novotvar prsu

Zhoubné novotvary ženských pohlavních orgánů (C51–C58)

C51 Zhoubný novotvar vulvy

C52 Zhoubný novotvar pochvy - vaginy

C53 Zhoubný novotvar hrdla děložního - cervicis uteri

C54 Zhoubný novotvar těla děložního

C55 Zhoubný novotvar dělohy, část NS

C56 Zhoubný novotvar vaječníku

C57 Zhoubný novotvar jiných a neurčených ženských pohlavních orgánů

C58 Zhoubný novotvar placenty

Zhoubné novotvary mužských pohlavních orgánů (C60–C63)

C60 Zhoubný novotvar pyje

C61 Zhoubný novotvar předstojné žlázy - prostaty

C62 Zhoubný novotvar varlete

C63 Zhoubný novotvar jiných a neurčených mužských pohlavních orgánů

Zhoubné novotvary močového ústrojí (C64–C68)

C64 Zhoubný novotvar ledviny mimo páničku

C65 Zhoubný novotvar ledvinné páničky

C66 Zhoubný novotvar močovodu - ureteru

C67 Zhoubný novotvar močového měchýře - vesicae urinariae

C68 Zhoubný novotvar jiných a neurčených močových orgánů

Zhoubné novotvary oka, mozku a jiných částí centrální nervové soustavy (C69–C72)

C69 Zhoubný novotvar oka a očních adnex

C70 Zhoubný novotvar mozkomíšních plen

C71 Zhoubný novotvar mozku

C72 Zhoubný novotvar míchy, mozkových nervů a jiných částí centrální nervové soustavy

Zhoubné novotvary štítné žlázy a jiných žláz s vnitřní sekrecí (C73–C75)

C73 Zhoubný novotvar štítné žlázy

C74 Zhoubný novotvar nadledviny

C75 Zhoubný novotvar jiných žláz s vnitřní sekrecí a příbuzných struktur

Zhoubné novotvary nepřesných, sekundárních a neurčených lokalizací (C76–C80)

C76 Zhoubný novotvar jiných a nepřesně určených lokalizací

C77 Sekundární a neurčený zhoubný novotvar mízních uzlin

C78 Sekundární zhoubný novotvar dýchací a trávicí soustavy

C79 Sekundární zhoubný novotvar jiných lokalizací

C80 Zhoubný novotvar bez určení lokalizace

Zhoubné novotvary mízní, krvetvorné a příbuzné tkáně (C81–C96)

C81 Hodgkinova nemoc

C82 Ne-Hodgkinův folikulární (nodulární) lymfom

C83 Ne-Hodgkinův (difuzní) lymfom

C84 Periferní a kožní T-buněčné lymfomy

C85 Ne-Hodgkinův lymfom, jiných a neurčených typů

C88 Zhoubné imunoproliferativní nemoci

C90 Mnohočetný myelom a plasmocytární novotvary

C91 Lymfoidní leukémie

C92 Myeloidní leukémie

C93 Monocytární leukémie

C94 Jiné leukémie určených buněčných typů

C95 Leukémie neurčeného buněčného typu

C96 Jiné zhoubné novotvary mízní, krvetvorné a příbuzné tkáně

Zhoubné novotvary mnohočetných samostatných (primárních) lokalizací (C97)

C97 Zhoubné novotvary mnohočetných samostatných (primárních) lokalizací

Novotvary in situ (D00–D09)

D00 Carcinoma in situ dutiny ústní, jícnu a žaludku

D01 Carcinoma in situ jiných a neurčených trávicích orgánů

D02 Carcinoma in situ středního ucha a dýchací soustavy

D03 Melanoma in situ

D04 Carcinoma in situ kůže

D05 Carcinoma in situ prsu

D06 Carcinoma in situ - hrdla děložního - cervicis uteri

D07 Carcinoma in situ jiných a neurčených pohlavních orgánů

D09 Carcinoma in situ jiných a neurčených lokalizací



Novotvary nejistého nebo neznámého chování (D37–D48)

- D37 Novotvar nejistého nebo neznámého chování dutiny ústní a trávicích orgánů
- D38 Novotvary nejistého nebo neznámého chování středního ucha a dýchacích a nitrohručních orgánů
- D39 Novotvary nejistého nebo neznámého chování ženských pohlavních orgánů
- D40 Novotvar nejistého nebo neznámého chování mužských pohlavních orgánů
- D41 Novotvar nejistého nebo neznámého chování močových orgánů
- D42 Novotvar nejistého nebo neznámého chování mozkomíšních plen
- D43 Novotvar nejistého nebo neznámého chování mozku a centrální nervové soustavy
- D44 Novotvary nejistého nebo neznámého chování žláz s vnitřní sekrecí
- D45 Polycythaemia vera
- D46 Myelodysplastické syndromy
- D47 Jiné novotvary nejistého nebo neznámého chování mízní, krvetvorné a příbuzné tkáně
- D48 Novotvary nejistého nebo neznámého chování jiných a neurčených lokalizací

Review of Three-digit Categories of Neoplasms (ICD-10: C00–D09 and D37–D48)

Malignant neoplasms of lip, oral cavity and pharynx (C00–C14)

- C00 Malignant neoplasm of lip
- C01 Malignant neoplasm of base of tongue
- C02 Malignant neoplasm of other and unspecified parts of tongue
- C03 Malignant neoplasm of gum
- C04 Malignant neoplasm of floor of mouth
- C05 Malignant neoplasm of palate
- C06 Malignant neoplasm of other and unspecified parts of mouth
- C07 Malignant neoplasm of parotid gland
- C08 Malignant neoplasm of other and unspecified major salivary glands
- C09 Malignant neoplasm of tonsil
- C10 Malignant neoplasm of oropharynx
- C11 Malignant neoplasm of nasopharynx
- C12 Malignant neoplasm of pyriform sinus
- C13 Malignant neoplasm of hypopharynx
- C14 Malignant neoplasm of other and ill-defined sites in the lip, oral cavity and pharynx

Malignant neoplasms of digestive organs (C15–C26)

- C15 Malignant neoplasm of oesophagus
- C16 Malignant neoplasm of stomach
- C17 Malignant neoplasm of small intestine
- C18 Malignant neoplasm of colon
- C19 Malignant neoplasm of rectosigmoid junction
- C20 Malignant neoplasm of rectum
- C21 Malignant neoplasm of anus and anal canal
- C22 Malignant neoplasm of liver and intrahepatic bile ducts
- C23 Malignant neoplasm of gallbladder
- C24 Malignant neoplasm of other and unspecified parts of biliary tract
- C25 Malignant neoplasm of pancreas
- C26 Malignant neoplasm of other and ill-defined digestive organs

Malignant neoplasms of respiratory and intrathoracic organs (C30–C39)

- C30 Malignant neoplasm of nasal cavity and middle ear
- C31 Malignant neoplasm of accessory sinuses
- C32 Malignant neoplasm of larynx
- C33 Malignant neoplasm of trachea
- C34 Malignant neoplasm of bronchus and lung
- C37 Malignant neoplasm of thymus
- C38 Malignant neoplasm of heart, mediastinum and pleura
- C39 Malignant neoplasm of other and ill-defined sites in the respiratory system and intrathoracic organs

Malignant neoplasms of bone and articular cartilage (C40–C41)

- C40 Malignant neoplasm of bone and articular cartilage of limbs
- C41 Malignant neoplasm of bone and articular cartilage of other and unspecified sites

Melanoma and other malignant neoplasms of skin (C43–C44)

- C43 Malignant melanoma of skin
- C44 Other malignant neoplasms of skin

Malignant neoplasms of mesothelial and soft tissue (C45–C49)

- C45 Mesothelioma
- C46 Kaposi's sarcoma
- C47 Malignant neoplasm of peripheral nerves and autonomic nervous system
- C48 Malignant neoplasm of retroperitoneum and peritoneum
- C49 Malignant neoplasm of other connective and soft tissue

Malignant neoplasm of breast (C50)

- C50 Malignant neoplasm of breast

Malignant neoplasms of female genital organs (C51–C58)

- C51 Malignant neoplasm of vulva
- C52 Malignant neoplasm of vagina
- C53 Malignant neoplasm of cervix uteri
- C54 Malignant neoplasm of corpus uteri
- C55 Malignant neoplasm of uterus, part unspecified
- C56 Malignant neoplasm of ovary
- C57 Malignant neoplasm of other and unspecified female genital organs
- C58 Malignant neoplasm of placenta

Malignant neoplasms of male genital organs (C60–C63)

- C60 Malignant neoplasm of penis
- C61 Malignant neoplasm of prostate
- C62 Malignant neoplasm of testis
- C63 Malignant neoplasm of other and unspecified male genital organs

Malignant neoplasms of urinary tract (C64–C68)

- C64 Malignant neoplasm of kidney, except renal pelvis
- C65 Malignant neoplasm of renal pelvis
- C66 Malignant neoplasm of ureter
- C67 Malignant neoplasm of bladder
- C68 Malignant neoplasm of other and unspecified urinary organs

Malignant neoplasms of eye, brain and other parts of central nervous system (C69–C72)

- C69 Malignant neoplasm of eye and adnexa
- C70 Malignant neoplasm of meninges
- C71 Malignant neoplasm of brain

C72 Malignant neoplasm of spinal cord, cranial nerves and other parts of central nervous system

Malignant neoplasms of thyroid and other endocrine glands (C73–C75)

C73 Malignant neoplasm of thyroid gland

C74 Malignant neoplasm of adrenal gland

C75 Malignant neoplasm of other endocrine glands and related structures

Malignant neoplasms of ill-defined, secondary and unspecified sites (C76–C80)

C76 Malignant neoplasm of other and ill-defined sites

C77 Secondary and unspecified malignant neoplasm of lymph nodes

C78 Secondary malignant neoplasm of respiratory and digestive organs

C79 Secondary malignant neoplasm of other sites

C80 Malignant neoplasm without specification of site

Malignant neoplasms of lymphoid, haematopoietic and related tissues (C81–C96)

C81 Hodgkin's disease

C82 Follicular /nodular/ non-Hodgkin's lymphoma

C83 Diffuse non-Hodgkin's lymphoma

C84 Peripheral and cutaneous T-cell lymphomas

C85 Other and unspecified types of non-Hodgkin's lymphoma

C88 Malignant immunoproliferative diseases

C90 Multiple myeloma and malignant plasma cell neoplasms

C91 Lymphoid leukaemia

C92 Myeloid leukaemia

C93 Monocytic leukaemia

C94 Other leukaemias of specified cell type

C95 Leukaemia of unspecified cell type

C96 Other and unspecified malignant neoplasms of lymphoid, haematopoietic and related tissue

Malignant neoplasms of independent (primary) multiple sites (C97)

C97 Malignant neoplasms of independent (primary) multiple sites

In situ neoplasms (D00–D09)

D00 Carcinoma in situ of oral cavity, oesophagus and stomach

D01 Carcinoma in situ of other and unspecified digestive organs

D02 Carcinoma in situ of middle ear and respiratory system

D03 Melanoma in situ

D04 Carcinoma in situ of skin

D05 Carcinoma in situ of breast

D06 Carcinoma in situ of cervix uteri

D07 Carcinoma in situ of other and unspecified genital organs

D09 Carcinoma in situ of other and unspecified sites

Neoplasms of uncertain or unknown behaviour (D37–D48)

- D37 Neoplasm of uncertain or unknown behaviour of oral cavity and digestive organs
- D38 Neoplasm of uncertain or unknown behaviour of middle ear and respiratory and intrathoracic organs
- D39 Neoplasm of uncertain or unknown behaviour of female genital organs
- D40 Neoplasm of uncertain or unknown behaviour of male genital organs
- D41 Neoplasm of uncertain or unknown behaviour of urinary organs
- D42 Neoplasm of uncertain or unknown behaviour of meninges
- D43 Neoplasm of uncertain or unknown behaviour of brain and central nervous system
- D44 Neoplasm of uncertain or unknown behaviour of endocrine glands
- D45 Polycythaemia vera
- D46 Myelodysplastic syndromes
- D47 Other neoplasms of uncertain or unknown behaviour of lymphoid, haematopoietic and related tissue
- D48 Neoplasm of uncertain or unknown behaviour of other and unspecified sites

Seznam vybraných diagnóz a skupin diagnóz (kódy MKN-10 a MKN-9)**Muži**

| MKN-10 kód dg. | | MKN-9 kód dg. |
|----------------|---|---------------|
| C16 | Zhoubný novotvar žaludku | 151 |
| C18 | Zhoubný novotvar tlustého střeva | 153 |
| C19 | Zhoubný novotvar rektosigmoideálního spojení | 154 |
| C20 | Zhoubný novotvar konečníku - rekta | 154 |
| C21 | Zhoubný novotvar řiti a řitního kanálu | 154 |
| C25 | Zhoubný novotvar slinivky břišní | 157 |
| C32 | Zhoubný novotvar hrtanu | 161 |
| C33 | Zhoubný novotvar průdušnice - trachey | 162 |
| C34 | Zhoubný novotvar průdušky - bronchu a plíce | 162 |
| C43 | Zhoubný melanom kůže | 172 |
| C44 | Jiný zhoubný novotvar kůže | 173 |
| C61 | Zhoubný novotvar prostaty | 185 |
| C64 | Zhoubný novotvar ledviny mimo pánevníku | 189 |
| C65 | Zhoubný novotvar ledvinové pánevníku | 189 |
| C66 | Zhoubný novotvar močovodu - ureteru | 189 |
| C67 | Zhoubný novotvar močového měchýře (vesicae urinariae) | 188 |
| C68 | Zhoubný novotvar jiných a neurčených močových orgánů | 189 |
| C91–C95 | leukémie | 204–208 |
| D37–D48 | novotvary nejistého nebo neznámého chování | 235–239 |

Ženy

| MKN-10 kód dg. | | MKN-9 kód dg. |
|----------------|--|---------------|
| C16 | Zhoubný novotvar žaludku | 151 |
| C18 | Zhoubný novotvar tlustého střeva | 153 |
| C19 | Zhoubný novotvar rektosigmoideálního spojení | 154 |
| C20 | Zhoubný novotvar konečníku - rekta | 154 |
| C21 | Zhoubný novotvar řiti a řitního kanálu | 154 |
| C23 | Zhoubný novotvar žlučníku | 156 |
| C24 | Zhoubný novotvar jiných a neurčených částí žluč. cest | 156 |
| C33 | Zhoubný novotvar průdušnice - trachey | 162 |
| C34 | Zhoubný novotvar průdušky - bronchu a plíce | 162 |
| C43 | Zhoubný melanom kůže | 172 |
| C44 | Jiný zhoubný novotvar kůže | 173 |
| C50 | Zhoubný novotvar prsu | 174 |
| C53 | Zhoubný novotvar hrdla děložního - cervicis uteri | 180 |
| C54 | Zhoubný novotvar těla děložního | 182 |
| C56 | Zhoubný novotvar vaječníku | 183 |
| C57 | Zhoubný novotvar jiných a neurčených ženských pohl. org. | 183 |
| C91–C95 | leukémie | 204–208 |
| D37–D48 | novotvary nejistého nebo neznámého chování | 235–239 |

List of Selected Diagnoses and Groups of Diagnoses (dx. ICD-10 and ICD-9)

Males

| ICD-10 dx. | | ICD-9 dg. |
|------------|--|-----------|
| C16 | Malignant neoplasm of stomach | 151 |
| C18 | Malignant neoplasm of colon | 153 |
| C19 | Malignant neoplasm of rectosigmoid junction | 154 |
| C20 | Malignant neoplasm of rectum | 154 |
| C21 | Malignant neoplasm of anus and anal canal | 154 |
| C25 | Malignant neoplasm of pancreas | 157 |
| C32 | Malignant neoplasm of larynx | 161 |
| C33 | Malignant neoplasm of trachea | 162 |
| C34 | Malignant neoplasm of bronchus and lung | 162 |
| C43 | Malignant melanoma of skin | 172 |
| C44 | Other malignant neoplasms of skin | 173 |
| C61 | Malignant neoplasm of prostate | 185 |
| C64 | Malignant neoplasm of kidney, except renal pelvis | 189 |
| C65 | Malignant neoplasm of renal pelvis | 189 |
| C66 | Malignant neoplasm of ureter | 189 |
| C67 | Malignant neoplasm of bladder | 188 |
| C68 | Malignant neoplasm of other and unspecified urinary organs | 189 |
| C91–C95 | Leukemias | 204–208 |
| D37–D48 | Neoplasms of uncertain or unknown behaviour | 235–239 |

Females

| ICD-10 dx. | | ICD-9 dg. |
|------------|--|-----------|
| C16 | Malignant neoplasm of stomach | 151 |
| C18 | Malignant neoplasm of colon | 153 |
| C19 | Malignant neoplasm of rectosigmoid junction | 154 |
| C20 | Malignant neoplasm of rectum | 154 |
| C21 | Malignant neoplasm of anus and anal canal | 154 |
| C23 | Malignant neoplasm of gallbladder | 156 |
| C24 | Malignant neoplasm of other and unspecified parts of biliary tract | 156 |
| C33 | Malignant neoplasm of trachea | 162 |
| C34 | Malignant neoplasm of bronchus and lung | 162 |
| C43 | Malignant melanoma of skin | 172 |
| C44 | Other malignant neoplasms of skin | 173 |
| C50 | Malignant neoplasm of female breast | 174 |
| C53 | Malignant neoplasm of cervix uteri | 180 |
| C54 | Malignant neoplasm of corpus uteri | 182 |
| C56 | Malignant neoplasm of ovary | 183 |
| C57 | Malignant neoplasm of other and unspecified female genital organs | 183 |
| C91–C95 | Leukemias | 204–208 |
| D37–D48 | Neoplasms of uncertain or unknown behaviour | 235–239 |

Značky v tabulkách

| | |
|----------------------------|---|
| Ležatá čárka (-) | v tabulce na místě čísla značí, že se jev nevyskytoval. |
| Nula (0; 0,0; 0,00) | znamená, že se jev vyskytl, ale hodnota vypočteného ukazatele je menší než polovina jednotky použité v tabulce. |
| Tečky (...) | na místě čísla značí, že údaj není k dispozici nebo je nespolehlivý. |
| Ležatý křížek (x) | značí, že zápis není možný z logických důvodů. |

Symbols in the Tables

| | |
|--------------------------------|---|
| <i>A dash (-)</i> | <i>Used in place of a number to indicate that the phenomenon did not occur.</i> |
| <i>0 or 0,0 or 0,00</i> | <i>Indicates that the phenomenon occurred, but the value of the calculated indicator is less than half of the unit used in table.</i> |
| <i>Dots (...)</i> | <i>Used in place of a number to indicate that the number is not available or is unreliable.</i> |
| <i>Skewed logic (x)</i> | <i>Indicates that the entry is not applicable for logical reasons.</i> |

1.1 Vývoj incidence novotvarů
(MKN-10 dg. C00–C97 a D00–D09 vs. C00–C97 bez C44)
Trend of cancer incidence
(ICD-10 dg. C00–C97 and D00–D09 vs. C00–C97 w/o C44)

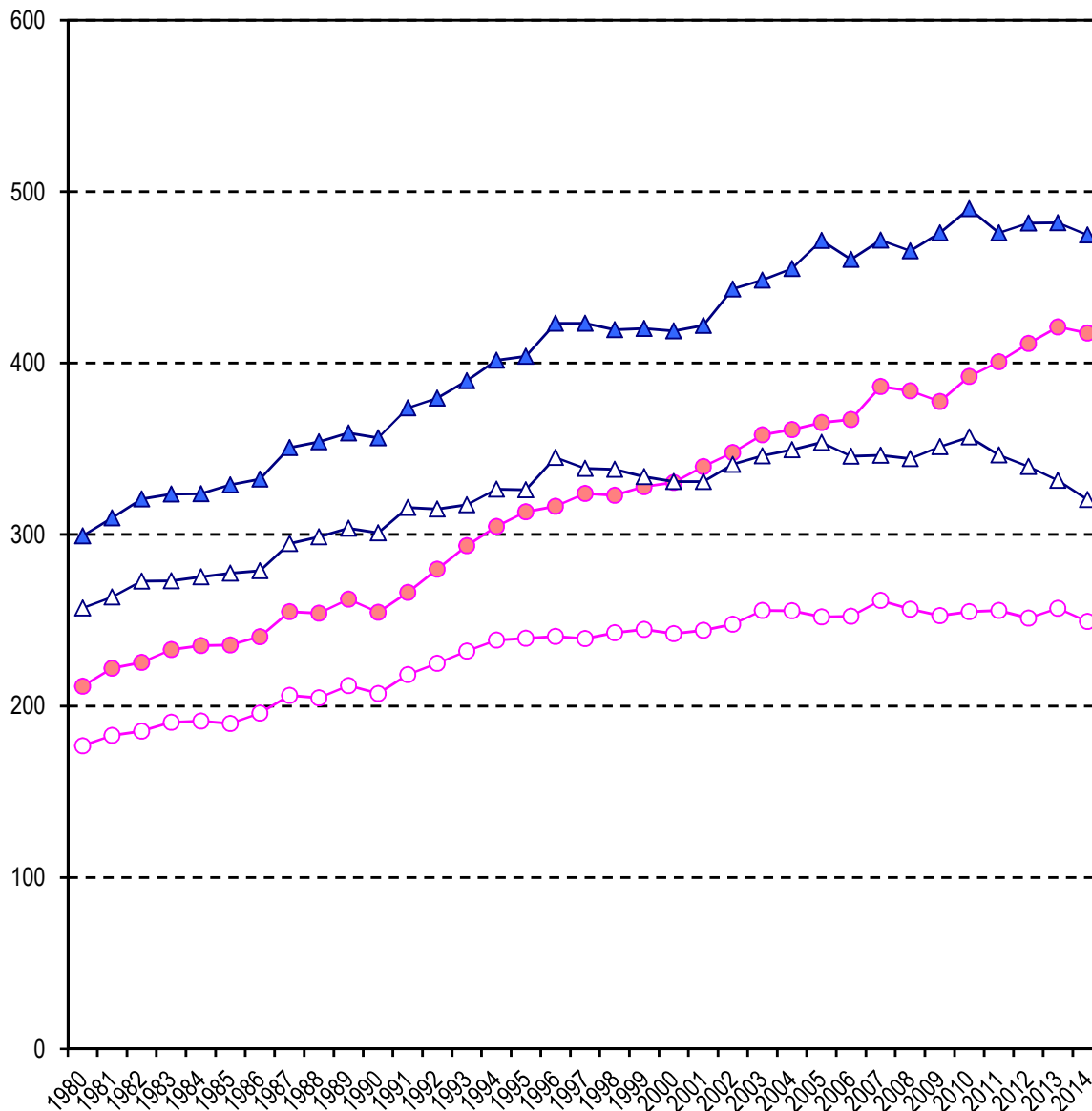

- ▲ Svět. standard na 100 000 mužů (dg. C00–C97 a D00–D09) / World standard per 100 000 males (dg. C00–C97 and D00–D09)
- Svět. standard na 100 000 žen (dg. C00–C97 a D00–D09) / World standard per 100 000 females (dg. C00–C97 and D00–D09)
- △ Svět. standard na 100 000 mužů (bez dg. C44 a D00–D09) / World standard per 100 000 males (without dg. C44 and D00–D09)
- Svět. standard na 100 000 žen (bez dg. C44 a D00–D09) / World standard per 100 000 females (without dg. C44 and D00–D09)

1.2 Vývoj incidence novotvarů bez dg. C44 (MKN-10 dg. C00–C97)

Trend of cancer incidence without dg. C44
(ICD-10 dg. C00–C97)

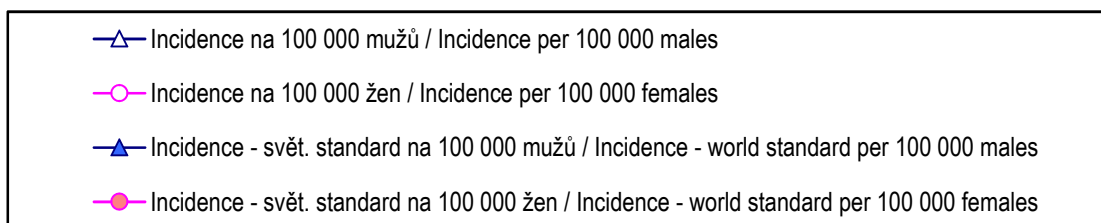
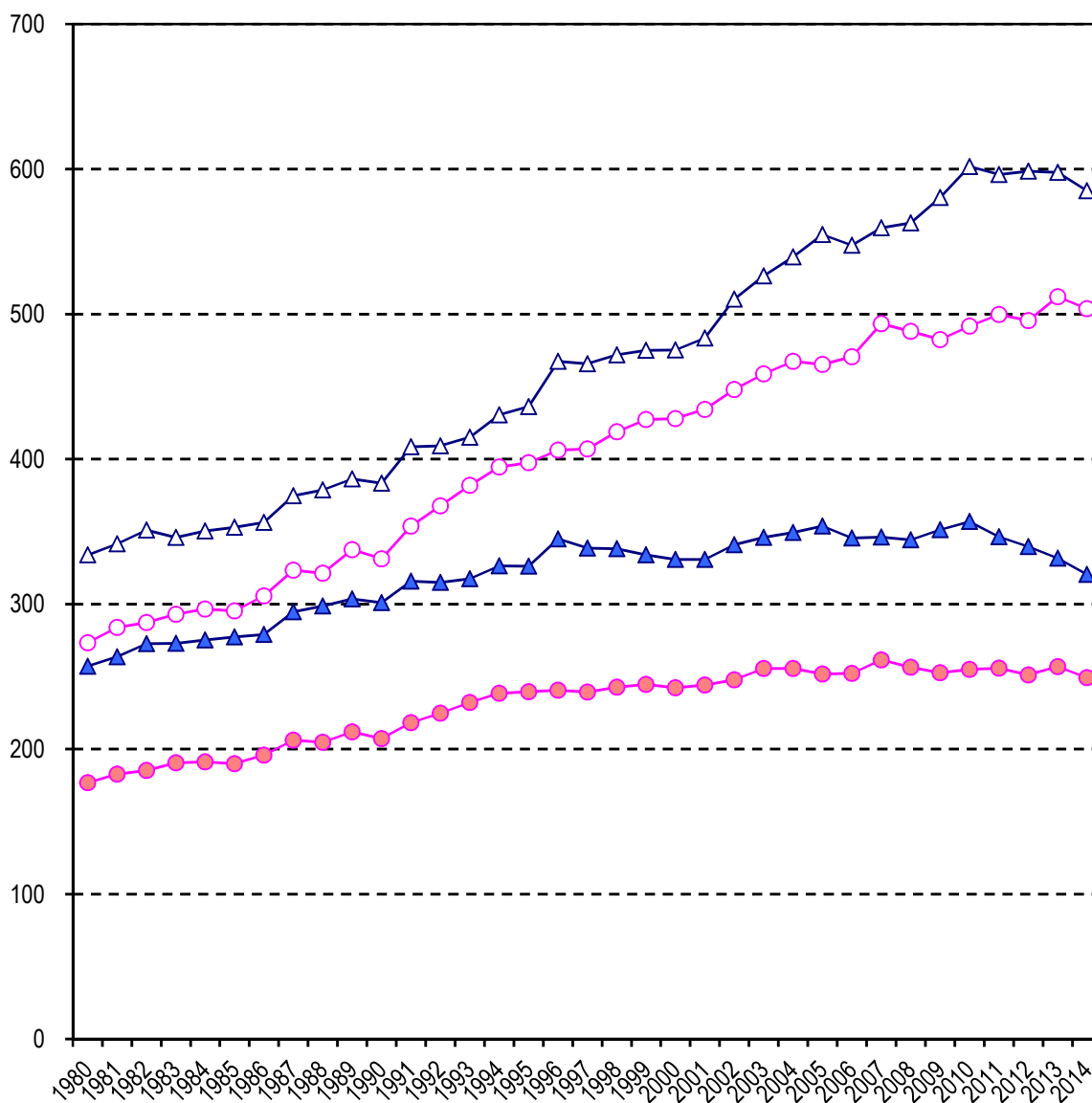

**1.3 Vývoj úmrtnosti na zhoubné novotvary
(MKN-10 dg. C00–C97)**
Trend of cancer mortality
(ICD-10 dg. C00–C97)

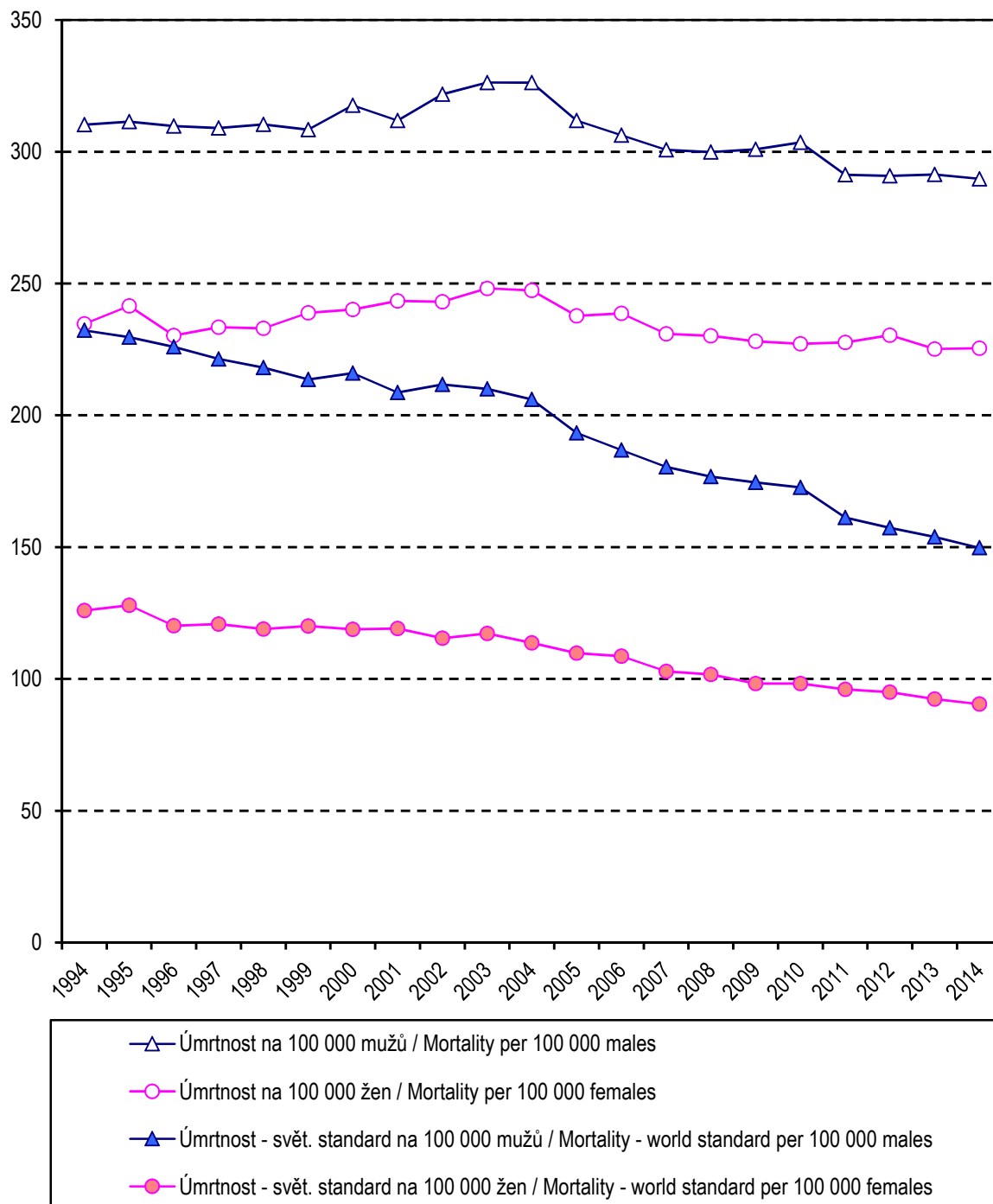

2.1 Vývoj incidence novotvarů – vybrané diagnózy – muži

Trend of cancer incidence – selected diagnoses – males

světový standard na 100 000 / world standard per 100 000

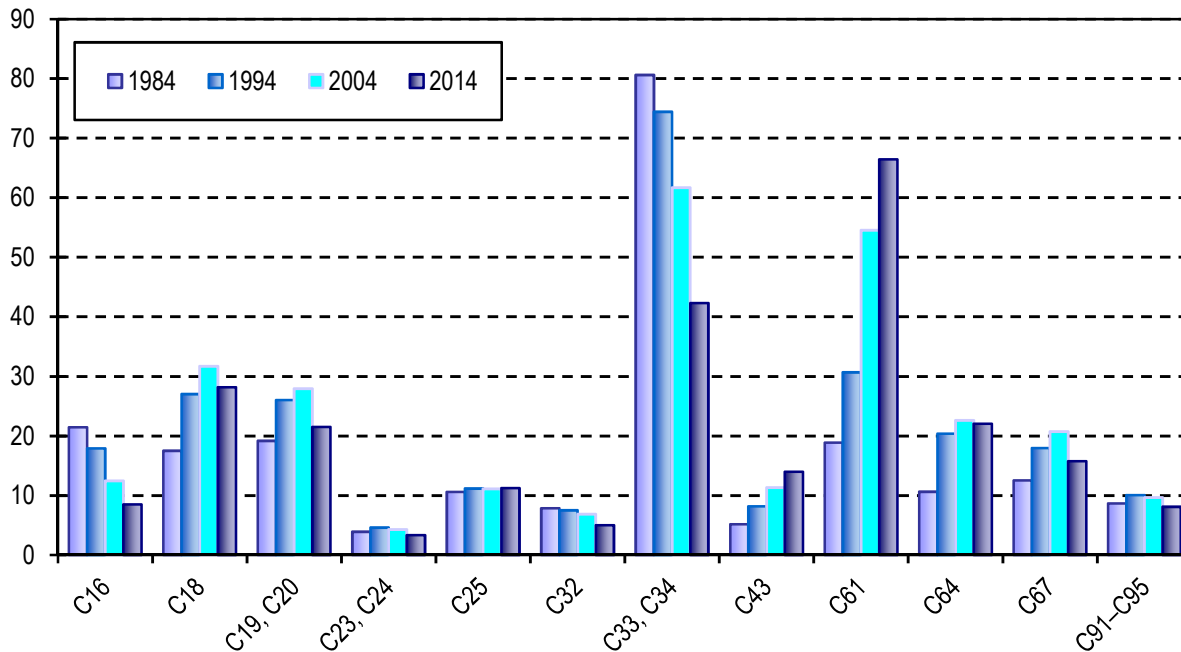

2.2 Vývoj incidence novotvarů – vybrané diagnózy – ženy

Trend of cancer incidence – selected diagnoses – females

světový standard na 100 000 / world standard per 100 000

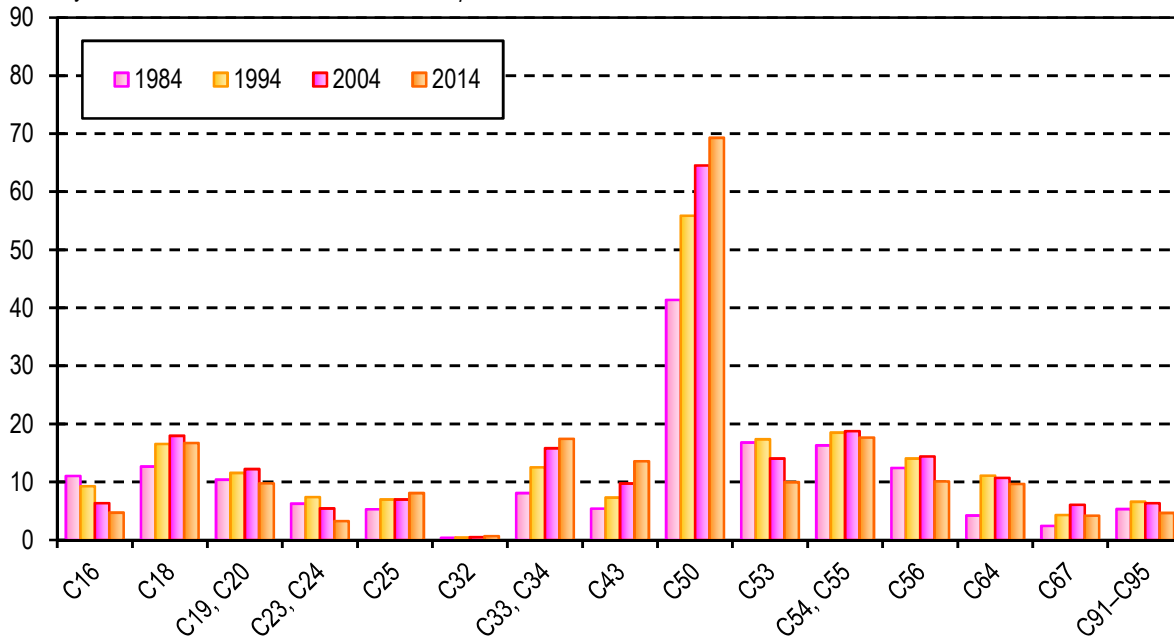

3.1 Struktura nejčastěji hlášených novotvarů v roce 2014 bez dg. C44 a D00–D09 – muži

Structure of mostly reported cases of cancer diagnosed in 2014 without dg. C44 and D00–D09 – males

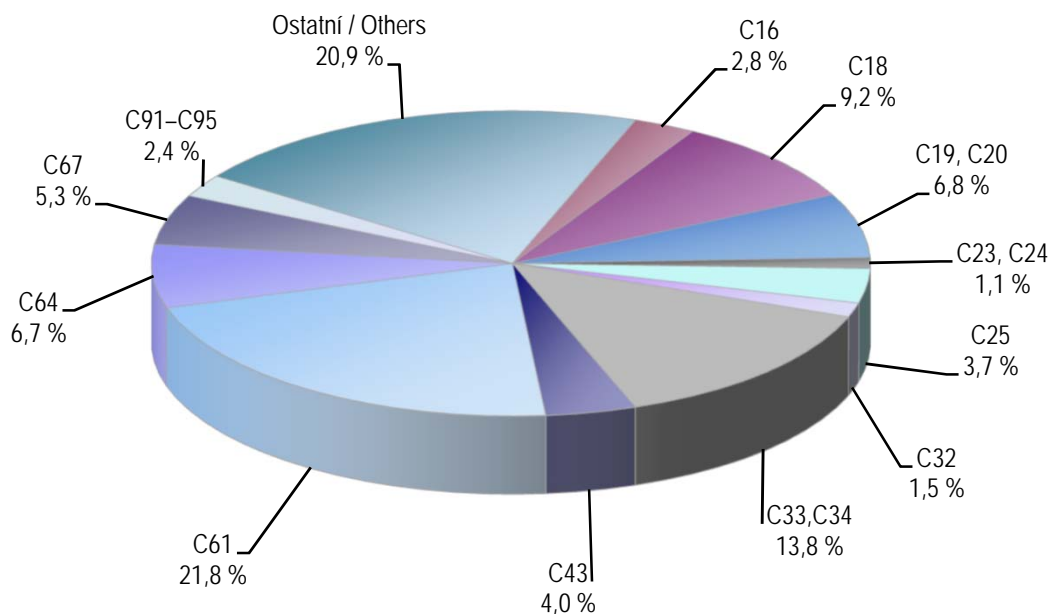

3.2 Struktura nejčastěji hlášených novotvarů v roce 2014 bez dg. C44 a D00–D09 – ženy

Structure of mostly reported cases of cancer diagnosed in 2014 without dg. C44 and D00–D09 – females

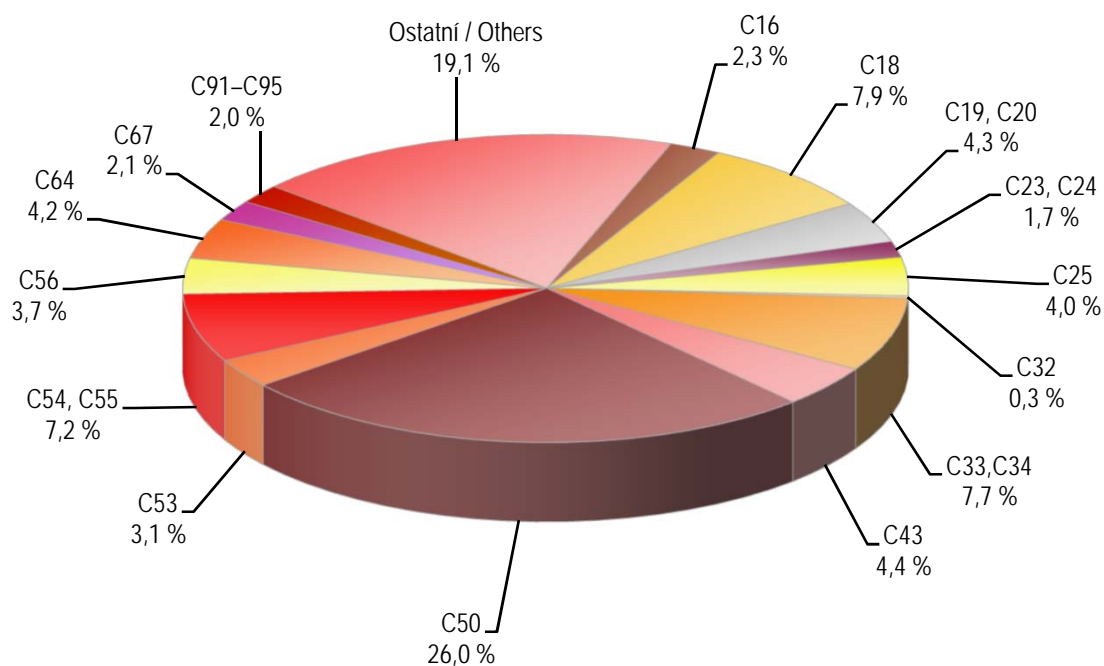

4.1 Incidence a úmrtnost v roce 2014 - vybrané diagnózy - muži

Incidence and mortality in 2014 – selected diagnoses – males

světový standard na 100 000 / world standard per 100 000

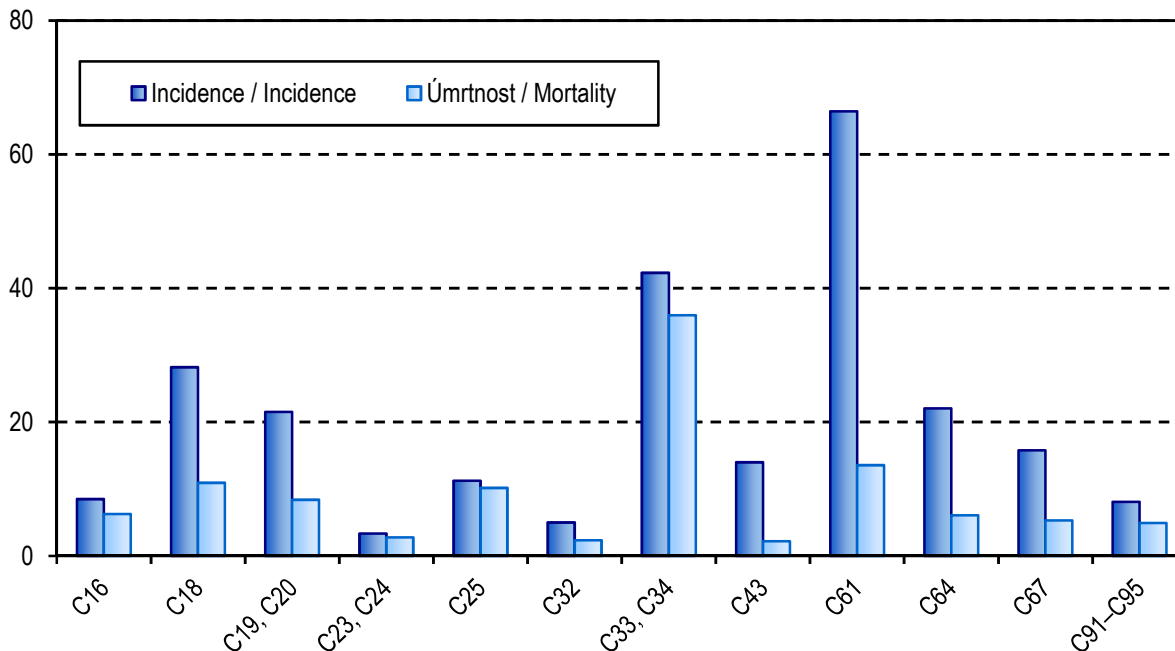

4.2 Incidence a úmrtnost v roce 2014 - vybrané diagnózy - ženy

Incidence and mortality in 2014 – selected diagnoses – females

světový standard na 100 000 / world standard per 100 000

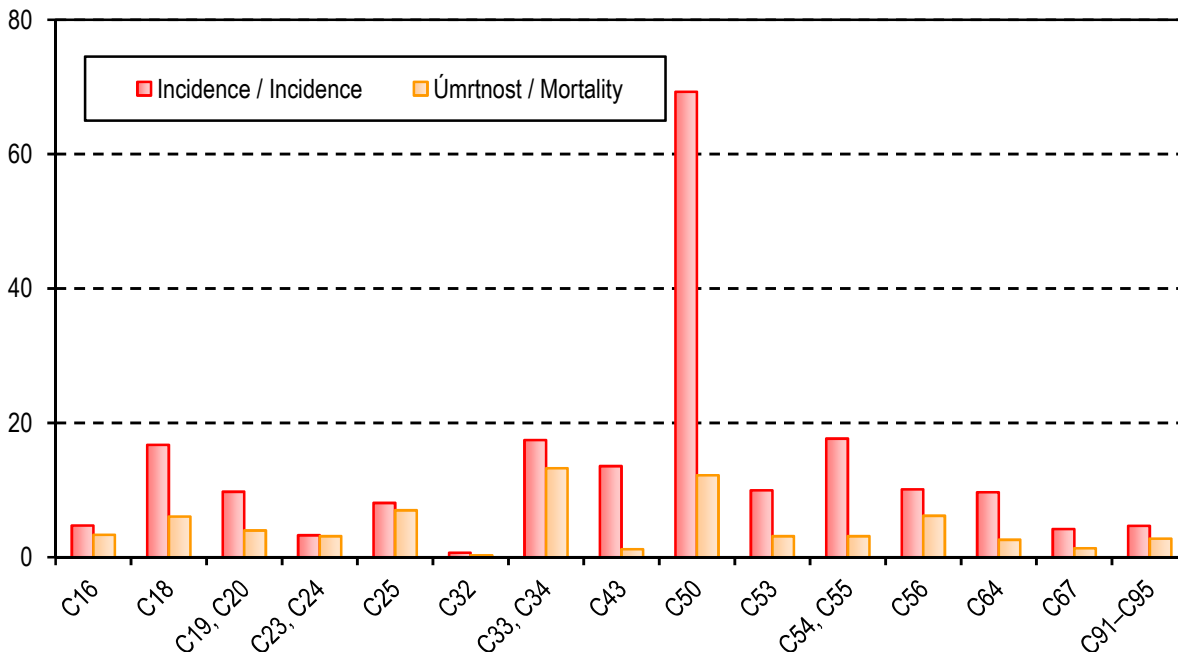

Okresy České republiky Districts in CR



Seznam zkratk názvů krajů a okresů

List of abbreviations of regions and districts

| | | | |
|------------|-------------------------|------------|-------------------------|
| PHA | Hl. m. Praha | DO | Domažlice |
| BN | Benešov | KT | Klatovy |
| BE | Beroun | PM | Plzeň-město |
| KD | Kladno | PJ | Plzeň-jih |
| KO | Kolín | PS | Plzeň-sever |
| KH | Kutná Hora | RO | Rokycany |
| ME | Mělník | TC | Tachov |
| MB | Mladá Boleslav | PLZ | Plzeňský kraj |
| NB | Nymburk | CH | Cheb |
| PY | Praha-východ | KV | Karlovy Vary |
| PZ | Praha-západ | SO | Sokolov |
| PB | Příbram | KAR | Karlovarský kraj |
| RA | Rakovník | | |
| STC | Středočeský kraj | | |
| CB | České Budějovice | | |
| CK | Český Krumlov | | |
| JH | Jindřichův Hradec | | |
| PI | Písek | | |
| PT | Prachatice | | |
| ST | Strakonice | | |
| TA | Tábor | | |
| JHC | Jihočeský kraj | | |

Seznam zkratk názvů krajů a okresů

List of abbreviations of regions and districts

| | | | |
|------------|-----------------------------|------------|-----------------------------|
| DC | Děčín | BK | Blansko |
| CV | Chomutov | BM | Brno-město |
| LT | Litoměřice | BO | Brno-venkov |
| LN | Louny | BV | Břeclav |
| MO | Most | HO | Hodonín |
| TP | Teplice | VY | Vyškov |
| UL | Ústí nad Labem | ZN | Znojmo |
| UST | Ústecký kraj | JHM | Jihomoravský kraj |
| CL | Česká Lípa | JE | Jeseník |
| JN | Jablonec nad Nisou | OC | Olomouc |
| LI | Liberec | PV | Prostějov |
| SM | Semily | PR | Přerov |
| LIB | Liberecký kraj | SU | Šumperk |
| HK | Hradec Králové | OLO | Olomoucký kraj |
| JC | Jičín | KM | Kroměříž |
| NA | Náchod | UH | Uherské Hradiště |
| RK | Rychnov nad Kněžnou | VS | Vsetín |
| TU | Trutnov | ZL | Zlín |
| HRA | Královéhradecký kraj | ZLI | Zlínský kraj |
| CR | Chrudim | BR | Bruntál |
| PU | Pardubice | FM | Frýdek-Místek |
| SY | Svitavy | KI | Karviná |
| UO | Ústí nad Orlicí | NJ | Nový Jičín |
| PAR | Pardubický kraj | OP | Opava |
| HB | Havlíčkův Brod | OV | Ostrava-město |
| JI | Jihlava | MSK | Moravskoslezský kraj |
| PE | Pelhřimov | | |
| TR | Třebíč | | |
| ZR | Žďár nad Sázavou | | |
| VYS | Kraj Vysočina | | |

**Incidence onemocnění ZN a novotvary in situ (dg. C00–C97, D00–D09)
na 100 000 mužů (průměr 2010–2014)**

Incidence of MN and neoplasms in situ (dg. C00–C97, D00–D09)
per 100 000 males (average 2010–2014)

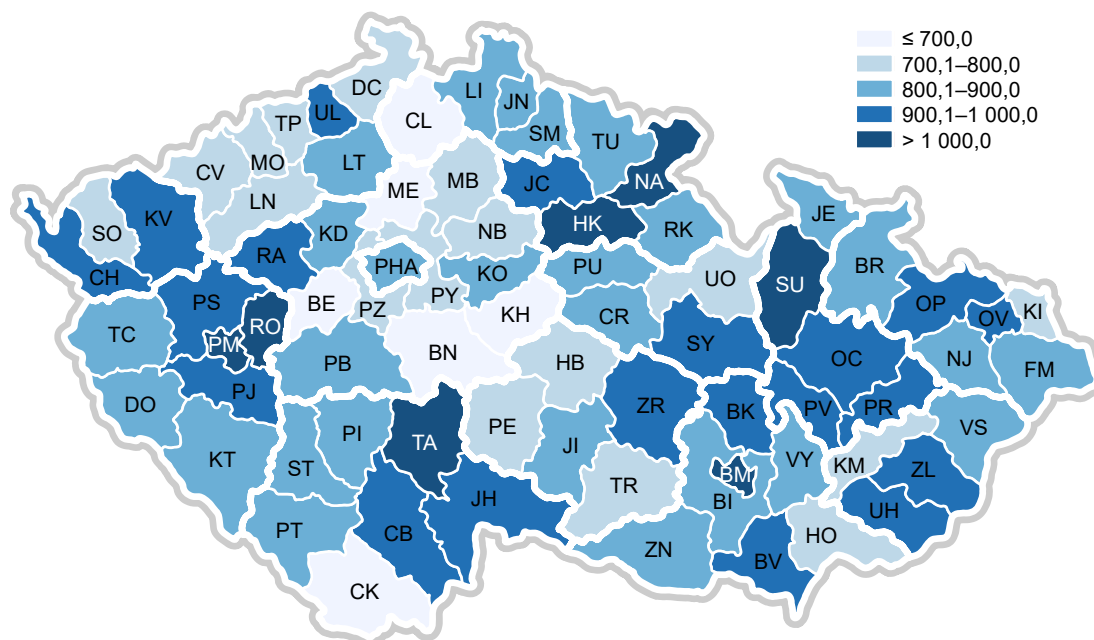

**Incidence onemocnění ZN a novotvary in situ (dg. C00–C97, D00–D09)
na 100 000 žen (průměr 2010–2014)**

Incidence of MN and neoplasms in situ (dg. C00–C97, D00–D09)
per 100 000 females (average 2010–2014)

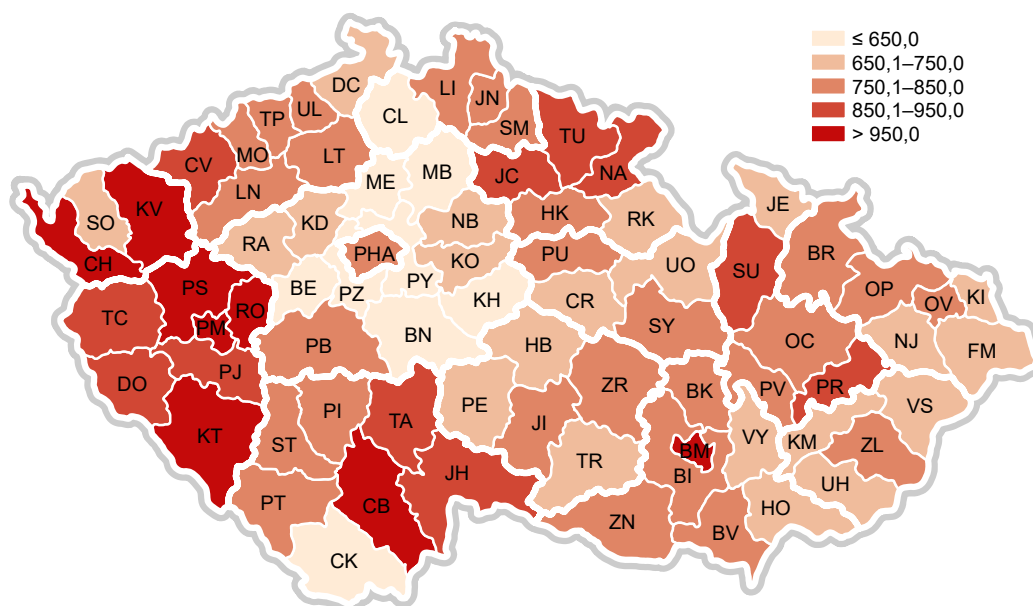

**Incidence onemocnění ZN (dg. C00–C97) bez dg. C44 na 100 000 mužů
(průměr 2010–2014)**

*Incidence of MN (dg. C00–C97) without dg. C44 per 100 000 males
(average 2010–2014)*

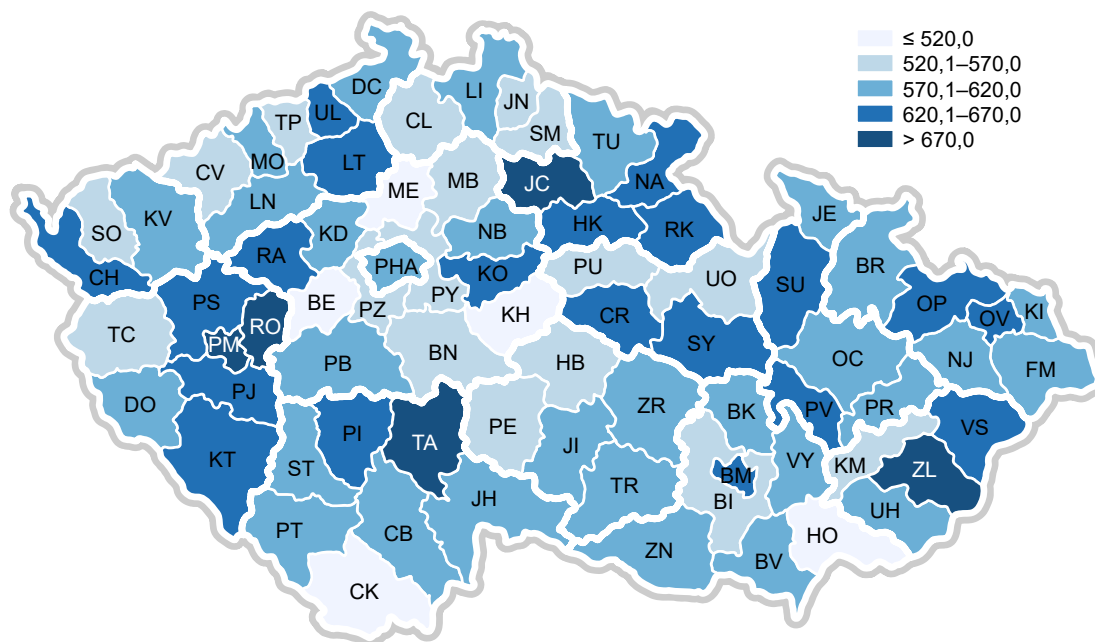

**Incidence onemocnění ZN (dg. C00–C97) bez dg. C44 na 100 000 žen
(průměr 2010–2014)**

*Incidence of MN (dg. C00–C97) without dg. C44 per 100 000 females
(average 2010–2014)*

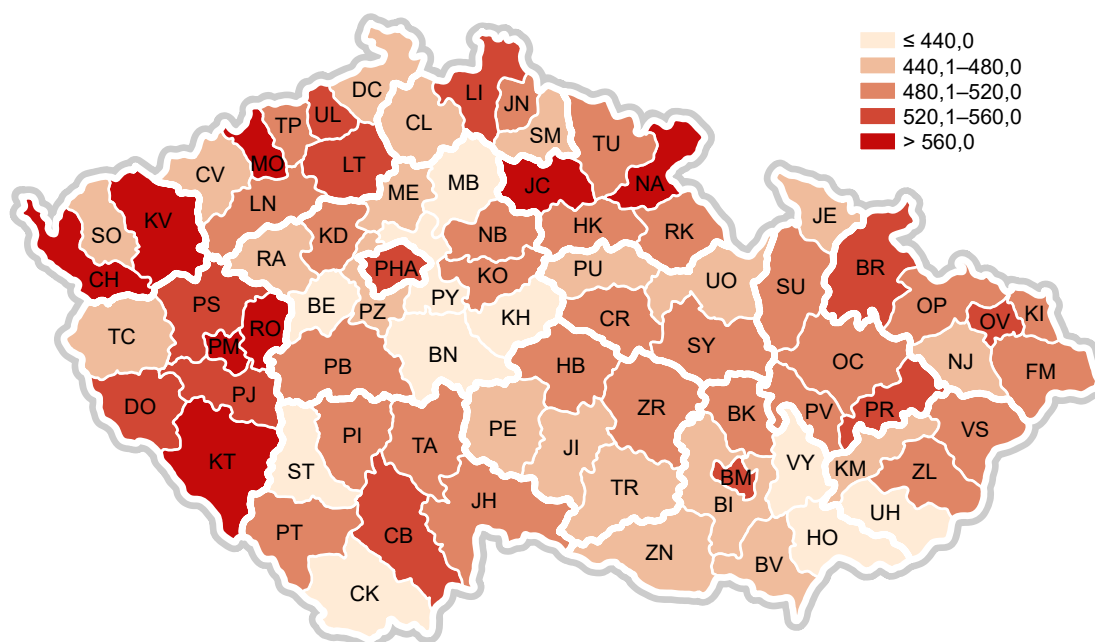

**Úmrtnost mužů na ZN (dg. C00–C97) na 100 000 mužů
(průměr 2010–2014)**

*Mortality rate of MN (dg. C00–C97) per 100 000 males
(average 2010–2014)*

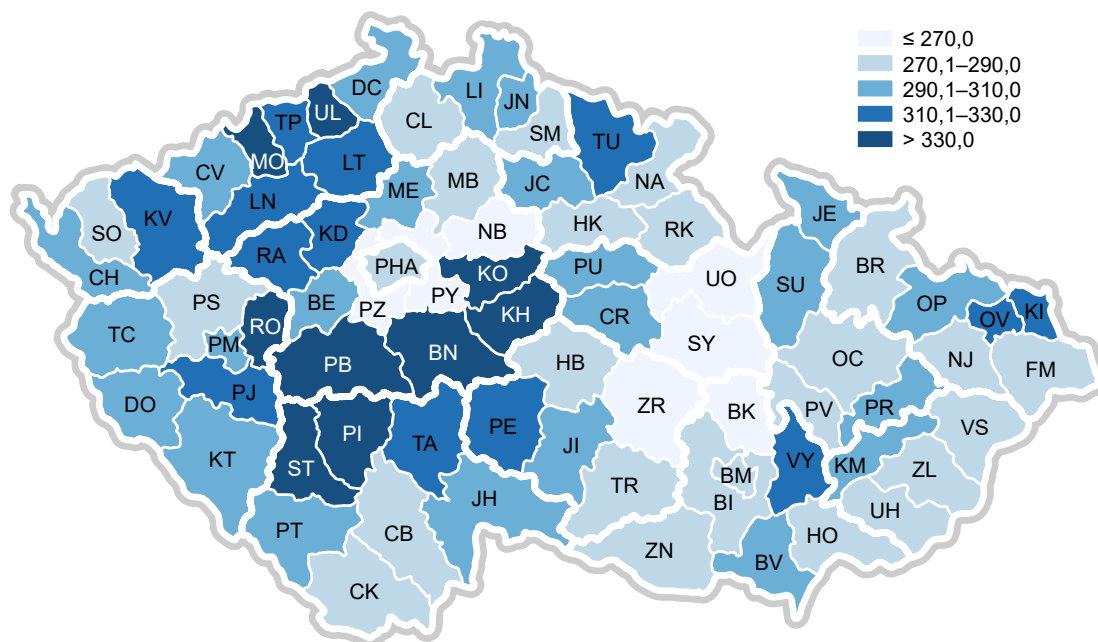

**Úmrtnost žen na ZN (dg. C00–C97) na 100 000 žen
(průměr 2010–2014)**

*Mortality rate of MN (dg. C00–C97) per 100 000 females
(average 2010–2014)*

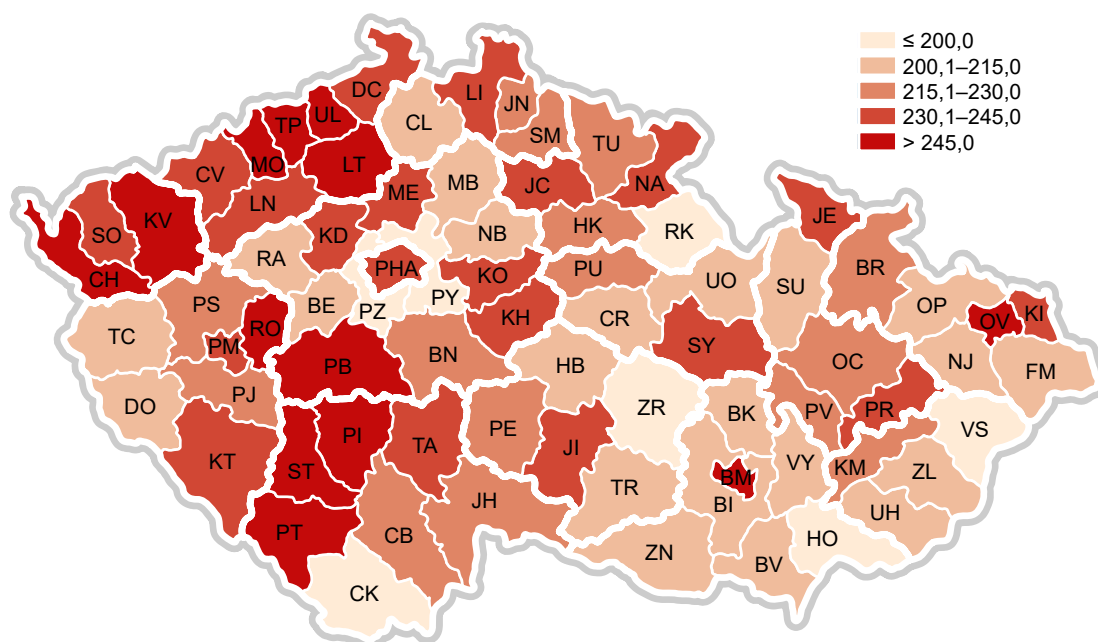

**Incidence ZN tlustého střeva a konečníku (dg. C18–C20)
na 100 000 mužů (průměr 2010–2014)**

*Incidence of MN of colon and rectum (dg. C18–C20)
per 100 000 males (average 2010–2014)*

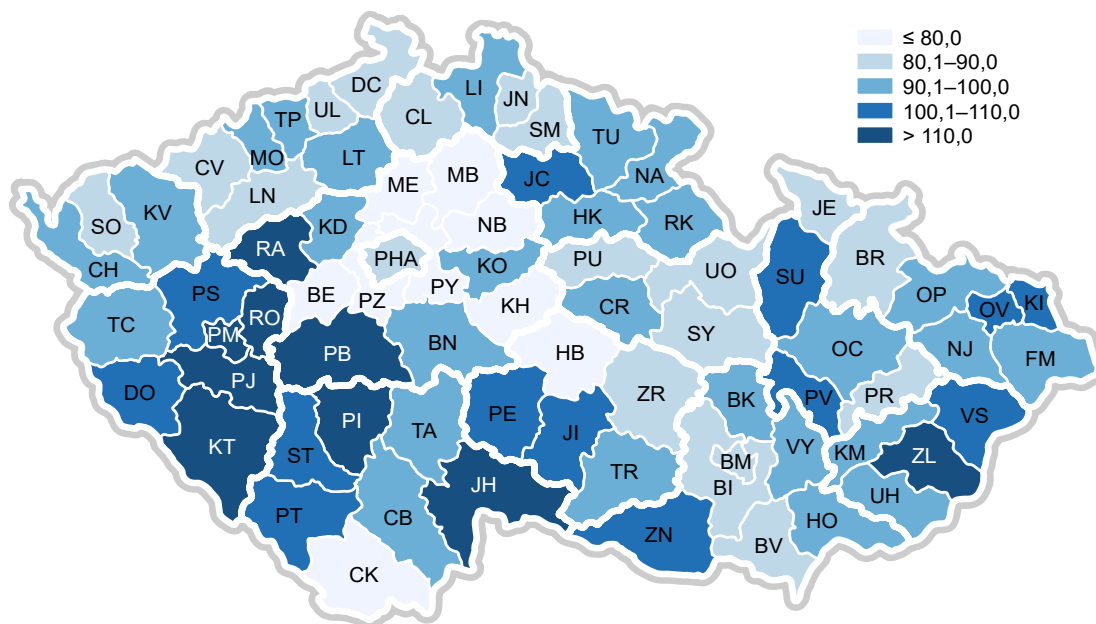

**Incidence ZN tlustého střeva a konečníku (dg. C18–C20)
na 100 000 žen (průměr 2010–2014)**

*Incidence of MN of colon and rectum (dg. C18–C20)
per 100 000 females (average 2010–2014)*

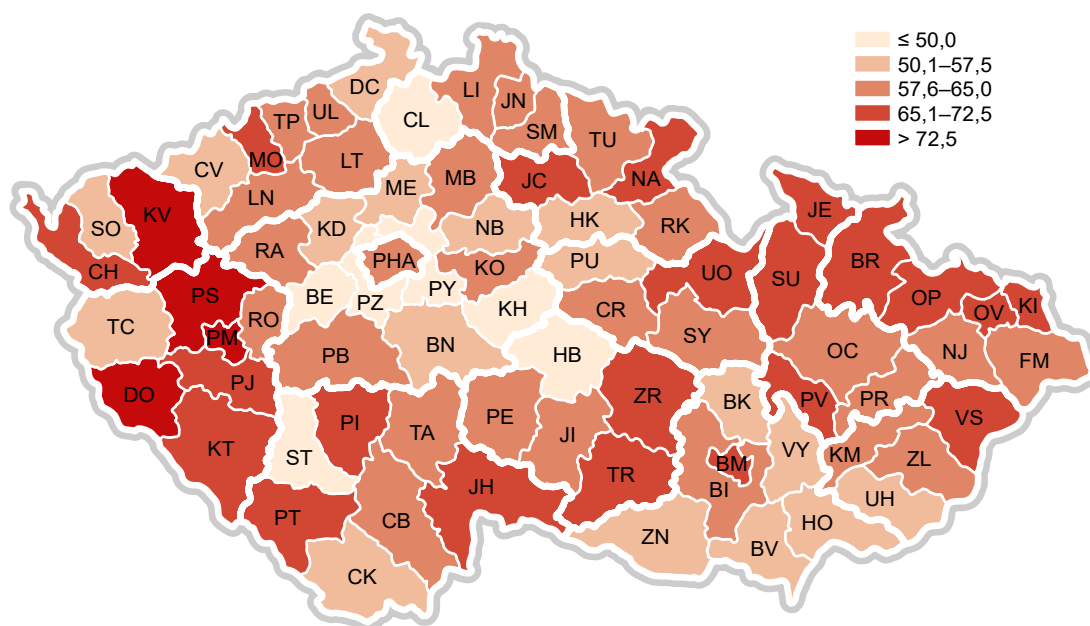

**Incidence ZN průdušky, průdušnice a plíce (dg. C33, C34)
na 100 000 mužů (průměr 2010–2014)**

*Incidence of MN of trachea, bronchus and lung (dg. C33, C34)
per 100 000 males (average 2010–2014)*

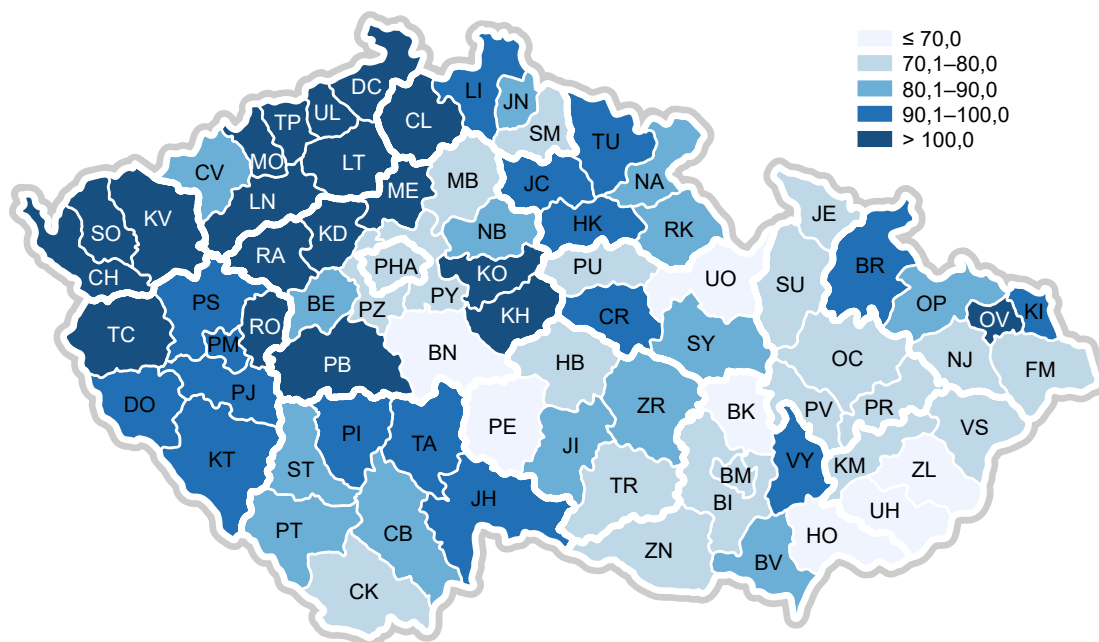

**Incidence ZN průdušky, průdušnice a plíce (dg. C33, C34)
na 100 000 žen (průměr 2010–2014)**

*Incidence of MN of trachea, bronchus and lung (dg. C33, C34)
per 100 000 females (average 2010–2014)*

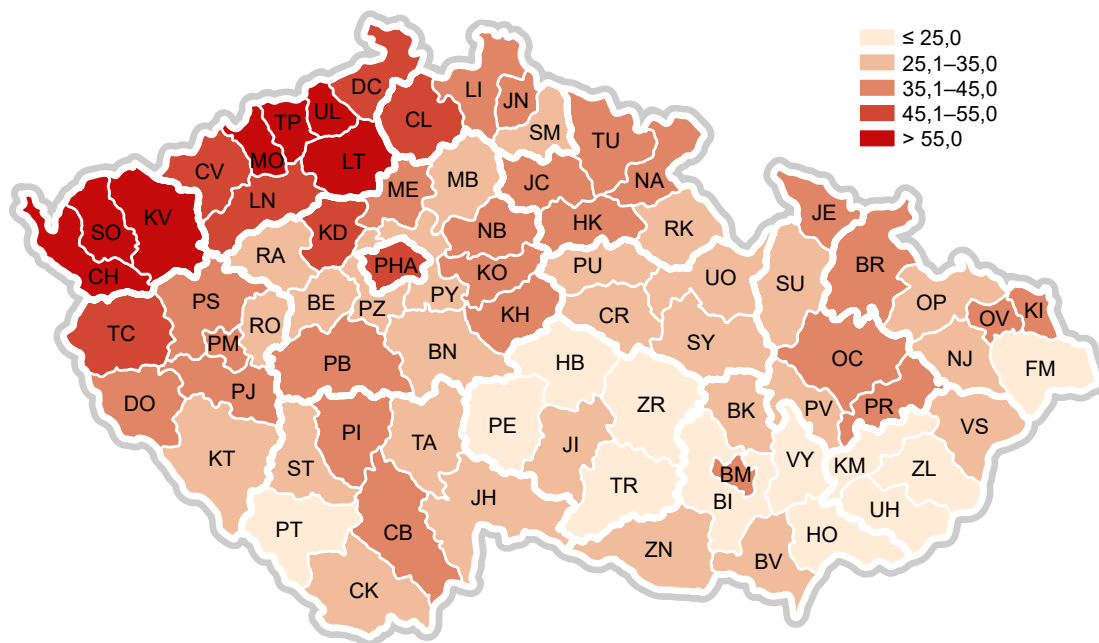

**Incidence ZN prostaty (dg. C61) na 100 000 mužů
(průměr 2010–2014)**

*Incidence of MN of prostate (dg. C61) per 100 000 males
(average 2010–2014)*

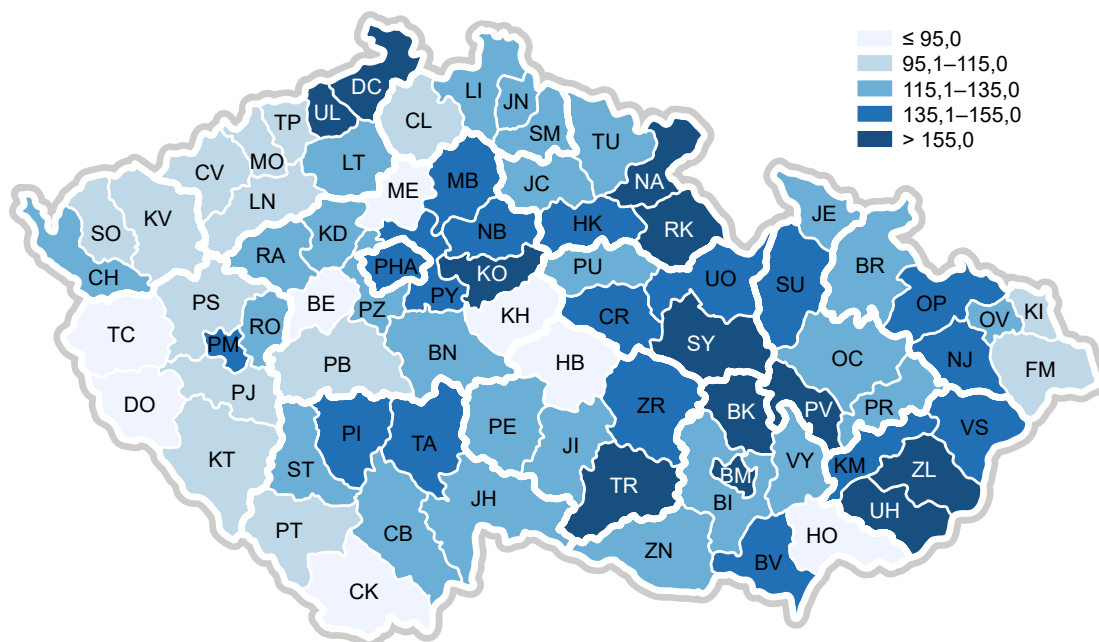

**Incidence ZN prsu u žen (dg. C50) na 100 000 žen
(průměr 2010–2014)**

*Incidence of MN breast (dg. C50) per 100 000 females
(average 2010–2014)*

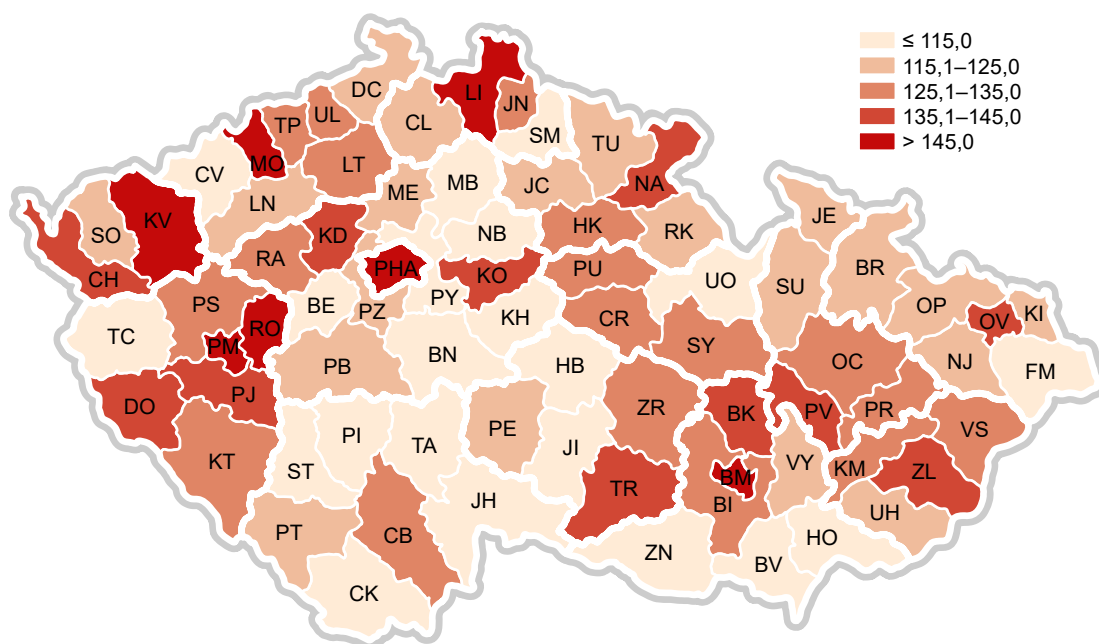

1.1 Věkové složení obyvatelstva k 1. 7. 2014*Age distribution of the population to 1. 7. 2014*

| Věk <i>Age</i> | ČR / CR | | | | Světový standard <i>World standard</i> | Evropský standard <i>European standard</i> |
|-------------------|----------------------|------------------------|------------------------|-------------------------------|--|--|
| | muži <i>males</i> | ženy <i>females</i> | celkem <i>total</i> | struktura <i>structure</i> | | |
| celkem | 5 169 146 | 5 355 637 | 10 524 783 | 100 000 | 100 000 | 100 000 |
| 0-4 | 287 753 | 273 903 | 561 656 | 5 337 | 12 000 | 8 000 |
| 5-9 | 288 537 | 274 566 | 563 103 | 5 350 | 10 000 | 7 000 |
| 10-14 | 238 995 | 225 461 | 464 456 | 4 413 | 9 000 | 7 000 |
| 15-19 | 241 546 | 229 901 | 471 447 | 4 479 | 9 000 | 7 000 |
| 20-24 | 324 236 | 310 205 | 634 441 | 6 028 | 8 000 | 7 000 |
| 25-29 | 359 435 | 341 396 | 700 831 | 6 659 | 8 000 | 7 000 |
| 30-34 | 392 937 | 369 978 | 762 915 | 7 249 | 6 000 | 7 000 |
| 35-39 | 475 148 | 450 573 | 925 721 | 8 796 | 6 000 | 7 000 |
| 40-44 | 418 097 | 395 376 | 813 473 | 7 729 | 6 000 | 7 000 |
| 45-49 | 355 929 | 339 872 | 695 801 | 6 611 | 6 000 | 7 000 |
| 50-54 | 331 463 | 323 937 | 655 400 | 6 227 | 5 000 | 7 000 |
| 55-59 | 342 117 | 352 404 | 694 521 | 6 599 | 4 000 | 6 000 |
| 60-64 | 348 046 | 380 090 | 728 136 | 6 918 | 4 000 | 5 000 |
| 65-69 | 304 644 | 359 439 | 664 083 | 6 310 | 3 000 | 4 000 |
| 70-74 | 202 880 | 264 475 | 467 355 | 4 441 | 2 000 | 3 000 |
| 75-79 | 121 639 | 184 409 | 306 048 | 2 908 | 1 000 | 2 000 |
| 80-84 | 84 531 | 152 375 | 236 906 | 2 251 | 500 | 1 000 |
| 85+ | 51 213 | 127 277 | 178 490 | 1 696 | 500 | 1 000 |

Pozn.:

Struktura - počet obyvatel (muži + ženy) ve věkové skupině ze 100 000 obyvatel

Světový standard - populace stejná pro muže i ženy dle IARC, Lyon

Evropský standard - populace stejná pro muže i ženy dle IARC, Lyon

*Note:**Structure - number of inhabitants (males + females) in age group per 100 000 inhabitants**World standard - population is equal for males and females according IARC, Lyon**European standard - population is equal for males and females according IARC, Lyon*

1.2 Vývoj věkové struktury obyvatelstva v letech 1980–2014*Trends of age structure of inhabitants in 1980–2014*

| Věk | 1980 | 1981 | 1982 | 1983 | 1984 | 1985 | 1986 | 1987 | 1988 | 1989 | 1990 | 1991 | 1992 | 1993 | 1994 | 1995 | 1996 | 1997 |
|-------|-------|-------|-------|-------|-------|-------|-------|-------|-------|-------|-------|-------|-------|-------|-------|-------|-------|-------|
| 0–4 | 8 317 | 7 935 | 7 548 | 7 155 | 6 821 | 6 651 | 6 549 | 6 494 | 6 419 | 6 355 | 6 289 | 6 218 | 6 163 | 6 072 | 5 925 | 5 676 | 5 343 | 5 016 |
| 5–9 | 8 393 | 8 725 | 8 892 | 8 869 | 8 661 | 8 302 | 7 898 | 7 710 | 7 324 | 6 962 | 6 713 | 6 557 | 6 447 | 6 366 | 6 300 | 6 240 | 6 209 | 6 172 |
| 10–14 | 6 660 | 6 813 | 7 055 | 7 479 | 7 961 | 8 371 | 8 687 | 8 776 | 8 848 | 8 732 | 8 452 | 8 061 | 7 666 | 7 279 | 6 921 | 6 680 | 6 552 | 6 459 |
| 15–19 | 6 713 | 6 793 | 6 833 | 6 726 | 6 626 | 6 645 | 6 780 | 6 906 | 7 239 | 7 691 | 8 139 | 8 512 | 8 738 | 8 803 | 8 691 | 8 421 | 8 056 | 7 680 |
| 20–24 | 6 753 | 6 451 | 6 252 | 6 318 | 6 547 | 6 702 | 6 789 | 6 813 | 6 778 | 6 672 | 6 633 | 6 702 | 6 909 | 7 246 | 7 697 | 8 150 | 8 515 | 8 762 |
| 25–29 | 8 066 | 7 870 | 7 669 | 7 403 | 7 055 | 6 733 | 6 456 | 6 362 | 6 298 | 6 445 | 6 636 | 6 707 | 6 769 | 6 738 | 6 643 | 6 625 | 6 734 | 6 960 |
| 30–34 | 8 461 | 8 357 | 8 225 | 8 125 | 8 070 | 7 960 | 7 814 | 7 720 | 7 491 | 7 186 | 6 856 | 6 505 | 6 274 | 6 214 | 6 368 | 6 577 | 6 718 | 6 804 |
| 35–39 | 6 841 | 7 285 | 7 738 | 7 966 | 8 090 | 8 324 | 8 265 | 8 205 | 8 094 | 8 019 | 7 941 | 7 768 | 7 598 | 7 373 | 7 080 | 6 767 | 6 495 | 6 287 |
| 40–44 | 5 365 | 5 565 | 5 813 | 6 184 | 6 549 | 6 713 | 7 169 | 7 396 | 7 734 | 7 909 | 8 089 | 8 152 | 8 060 | 7 955 | 7 891 | 7 826 | 7 719 | 7 571 |
| 45–49 | 5 508 | 5 310 | 5 133 | 5 068 | 5 070 | 5 236 | 5 436 | 5 560 | 5 863 | 6 224 | 6 483 | 6 799 | 7 240 | 7 571 | 7 750 | 7 940 | 8 044 | 7 976 |
| 50–54 | 5 942 | 5 880 | 5 816 | 5 680 | 5 524 | 5 306 | 5 117 | 5 033 | 4 920 | 4 893 | 4 977 | 5 181 | 5 399 | 5 698 | 6 055 | 6 319 | 6 632 | 7 083 |
| 55–59 | 6 118 | 6 027 | 5 885 | 5 755 | 5 652 | 5 615 | 5 551 | 5 524 | 5 433 | 5 297 | 5 124 | 4 965 | 4 798 | 4 698 | 4 682 | 4 777 | 4 966 | 5 192 |
| 60–64 | 3 540 | 4 098 | 4 718 | 5 341 | 5 575 | 5 592 | 5 504 | 5 441 | 5 322 | 5 221 | 5 161 | 5 167 | 5 121 | 5 044 | 4 928 | 4 783 | 4 624 | 4 487 |
| 65–69 | 4 640 | 4 143 | 3 573 | 3 007 | 2 821 | 3 072 | 3 571 | 3 842 | 4 382 | 4 754 | 4 869 | 4 885 | 4 803 | 4 717 | 4 651 | 4 624 | 4 617 | 4 599 |
| 70–74 | 4 107 | 4 111 | 4 119 | 4 103 | 4 044 | 3 748 | 3 317 | 3 087 | 2 637 | 2 347 | 2 390 | 2 736 | 3 178 | 3 631 | 3 948 | 4 064 | 4 077 | 4 040 |
| 75–79 | 2 639 | 2 685 | 2 712 | 2 756 | 2 818 | 2 880 | 2 890 | 2 897 | 2 913 | 2 908 | 2 792 | 2 550 | 2 233 | 1 915 | 1 731 | 1 802 | 2 072 | 2 425 |
| 80–84 | 1 348 | 1 366 | 1 413 | 1 445 | 1 473 | 1 476 | 1 513 | 1 526 | 1 565 | 1 613 | 1 662 | 1 712 | 1 743 | 1 776 | 1 791 | 1 734 | 1 584 | 1 395 |
| 85+ | 590 | 585 | 606 | 620 | 641 | 675 | 695 | 707 | 742 | 770 | 793 | 823 | 863 | 903 | 948 | 996 | 1 043 | 1 093 |

Pozn.:

Struktura - počet obyvatel (muži + ženy) ve věkové skupině ze 100 000 obyvatel

*Note:**Structure - number of inhabitants (males + females) in age group per 100 000 inhabitants*

1.2 Vývoj věkové struktury obyvatelstva v letech 1980–2014*Trends of age structure of inhabitants in 1980–2014*

| 1998 | 1999 | 2000 | 2001 | 2002 | 2003 | 2004 | 2005 | 2006 | 2007 | 2008 | 2009 | 2010 | 2011 | 2012 | 2013 | 2014 | Age |
|-------|-------|-------|-------|-------|-------|-------|-------|-------|-------|-------|-------|-------|-------|-------|-------|-------|-------|
| 4 729 | 4 508 | 4 408 | 4 362 | 4 395 | 4 441 | 4 509 | 4 616 | 4 737 | 4 886 | 5 083 | 5 281 | 5 438 | 5 624 | 5 578 | 5 461 | 5 337 | 0–4 |
| 6 099 | 5 963 | 5 716 | 5 389 | 5 062 | 4 766 | 4 528 | 4 407 | 4 374 | 4 376 | 4 390 | 4 442 | 4 544 | 4 658 | 4 855 | 5 109 | 5 350 | 5–9 |
| 6 394 | 6 341 | 6 283 | 6 318 | 6 277 | 6 195 | 6 044 | 5 771 | 5 404 | 5 041 | 4 714 | 4 460 | 4 338 | 4 312 | 4 323 | 4 355 | 4 413 | 10–14 |
| 7 311 | 6 963 | 6 724 | 6 654 | 6 564 | 6 511 | 6 465 | 6 401 | 6 353 | 6 278 | 6 157 | 5 975 | 5 697 | 5 336 | 5 002 | 4 709 | 4 479 | 15–19 |
| 8 846 | 8 746 | 8 476 | 8 128 | 7 758 | 7 415 | 7 091 | 6 874 | 6 785 | 6 748 | 6 750 | 6 714 | 6 620 | 6 424 | 6 334 | 6 206 | 6 028 | 20–24 |
| 7 317 | 7 781 | 8 236 | 8 539 | 8 790 | 8 889 | 8 809 | 8 572 | 8 242 | 7 923 | 7 639 | 7 358 | 7 155 | 6 903 | 6 815 | 6 735 | 6 659 | 25–29 |
| 6 795 | 6 715 | 6 702 | 6 769 | 6 965 | 7 309 | 7 773 | 8 233 | 8 612 | 8 885 | 8 996 | 8 914 | 8 669 | 8 250 | 7 898 | 7 560 | 7 249 | 30–34 |
| 6 249 | 6 417 | 6 631 | 6 767 | 6 835 | 6 815 | 6 730 | 6 713 | 6 812 | 7 024 | 7 373 | 7 819 | 8 245 | 8 585 | 8 822 | 8 898 | 8 796 | 35–39 |
| 7 367 | 7 087 | 6 780 | 6 527 | 6 309 | 6 267 | 6 432 | 6 642 | 6 774 | 6 844 | 6 815 | 6 718 | 6 682 | 6 772 | 6 967 | 7 295 | 7 729 | 40–44 |
| 7 889 | 7 837 | 7 776 | 7 678 | 7 530 | 7 328 | 7 050 | 6 742 | 6 470 | 6 264 | 6 217 | 6 362 | 6 543 | 6 677 | 6 736 | 6 703 | 6 611 | 45–49 |
| 7 423 | 7 612 | 7 803 | 7 920 | 7 848 | 7 750 | 7 684 | 7 613 | 7 495 | 7 332 | 7 109 | 6 826 | 6 527 | 6 301 | 6 108 | 6 072 | 6 227 | 50–54 |
| 5 495 | 5 849 | 6 109 | 6 422 | 6 866 | 7 193 | 7 365 | 7 530 | 7 603 | 7 496 | 7 360 | 7 275 | 7 205 | 7 155 | 7 024 | 6 847 | 6 599 | 55–59 |
| 4 412 | 4 413 | 4 513 | 4 705 | 4 923 | 5 204 | 5 530 | 5 764 | 6 033 | 6 412 | 6 675 | 6 811 | 6 964 | 7 100 | 7 035 | 6 962 | 6 918 | 60–64 |
| 4 549 | 4 464 | 4 348 | 4 219 | 4 107 | 4 042 | 4 042 | 4 132 | 4 294 | 4 472 | 4 700 | 4 974 | 5 177 | 5 475 | 5 856 | 6 149 | 6 310 | 65–69 |
| 3 995 | 3 965 | 3 964 | 3 970 | 3 970 | 3 938 | 3 870 | 3 772 | 3 657 | 3 549 | 3 485 | 3 487 | 3 572 | 3 750 | 3 931 | 4 168 | 4 441 | 70–74 |
| 2 782 | 3 041 | 3 150 | 3 171 | 3 166 | 3 145 | 3 132 | 3 140 | 3 156 | 3 157 | 3 130 | 3 079 | 3 014 | 2 955 | 2 898 | 2 880 | 2 908 | 75–79 |
| 1 208 | 1 117 | 1 193 | 1 385 | 1 633 | 1 870 | 2 045 | 2 124 | 2 153 | 2 159 | 2 153 | 2 157 | 2 182 | 2 222 | 2 250 | 2 261 | 2 251 | 80–84 |
| 1 142 | 1 184 | 1 186 | 1 077 | 1 002 | 923 | 900 | 954 | 1 046 | 1 153 | 1 255 | 1 348 | 1 428 | 1 500 | 1 569 | 1 632 | 1 696 | 85+ |

Pozn.:

Struktura - počet obyvatel (muži + ženy) ve věkové skupině ze 100 000 obyvatel

*Note:**Structure - number of inhabitants (males + females) in age group per 100 000 inhabitants*

2.1.1 Vývoj incidence novotvarů (MKN-10 dg. C00–C97 a D00–D09)*Trends of cancer incidence (ICD-10 dg. C00–C97 and D00–D09)*

| Rok | Hlášená onemocnění | | | | | |
|------|----------------------------|--------|--------|---|-------|--------|
| | absolutně <i>number</i> | | | na 100 000 obyvatel <i>per 100 000 inhabitants</i> | | |
| | muži | ženy | celkem | muži | ženy | celkem |
| 1980 | 19 525 | 17 611 | 37 136 | 389,2 | 331,1 | 359,3 |
| 1981 | 20 096 | 18 523 | 38 619 | 402,1 | 348,8 | 374,6 |
| 1982 | 20 716 | 18 763 | 39 479 | 413,9 | 352,9 | 382,5 |
| 1983 | 20 626 | 19 254 | 39 880 | 411,8 | 362,1 | 386,2 |
| 1984 | 20 733 | 19 511 | 40 244 | 413,5 | 366,8 | 389,4 |
| 1985 | 21 078 | 19 651 | 40 729 | 420,0 | 369,3 | 393,9 |
| 1986 | 21 417 | 20 122 | 41 539 | 426,4 | 378,1 | 401,6 |
| 1987 | 22 527 | 21 391 | 43 918 | 448,2 | 401,9 | 424,4 |
| 1988 | 22 709 | 21 361 | 44 070 | 451,4 | 401,1 | 425,5 |
| 1989 | 23 152 | 22 330 | 45 482 | 459,8 | 419,2 | 438,9 |
| 1990 | 22 950 | 21 755 | 44 705 | 455,7 | 408,4 | 431,4 |
| 1991 | 24 293 | 23 007 | 47 300 | 485,5 | 433,7 | 458,8 |
| 1992 | 24 823 | 24 408 | 49 231 | 495,5 | 459,8 | 477,1 |
| 1993 | 25 728 | 25 782 | 51 510 | 512,8 | 485,2 | 498,6 |
| 1994 | 26 763 | 26 840 | 53 603 | 533,0 | 505,0 | 518,6 |
| 1995 | 27 281 | 27 497 | 54 778 | 543,4 | 517,8 | 530,2 |
| 1996 | 28 921 | 28 234 | 57 155 | 576,7 | 532,6 | 554,1 |
| 1997 | 29 368 | 29 059 | 58 427 | 586,1 | 549,0 | 567,1 |
| 1998 | 29 522 | 29 390 | 58 912 | 589,6 | 555,8 | 572,2 |
| 1999 | 30 174 | 30 157 | 60 331 | 603,1 | 571,2 | 586,7 |
| 2000 | 30 388 | 30 579 | 60 967 | 607,8 | 579,9 | 593,5 |
| 2001 | 30 999 | 31 501 | 62 500 | 622,6 | 600,6 | 611,3 |
| 2002 | 33 228 | 32 673 | 65 901 | 669,3 | 624,0 | 646,0 |
| 2003 | 34 242 | 33 696 | 67 938 | 689,2 | 643,9 | 666,0 |
| 2004 | 35 374 | 34 481 | 69 855 | 711,5 | 658,6 | 684,4 |
| 2005 | 37 339 | 35 264 | 72 603 | 748,1 | 672,6 | 709,4 |
| 2006 | 37 075 | 35 798 | 72 873 | 739,6 | 681,4 | 709,8 |
| 2007 | 39 077 | 38 439 | 77 516 | 774,1 | 728,8 | 750,9 |
| 2008 | 39 505 | 38 591 | 78 096 | 772,6 | 725,9 | 748,8 |
| 2009 | 41 239 | 38 399 | 79 638 | 800,7 | 719,0 | 759,1 |
| 2010 | 43 439 | 40 255 | 83 694 | 841,7 | 751,5 | 795,8 |
| 2011 | 43 152 | 41 346 | 84 498 | 837,4 | 773,7 | 805,0 |
| 2012 | 44 871 | 42 473 | 87 344 | 869,4 | 794,1 | 831,1 |
| 2013 | 45 958 | 44 263 | 90 221 | 890,4 | 827,5 | 858,4 |
| 2014 | 46 139 | 44 619 | 90 758 | 892,6 | 833,1 | 862,3 |

Pozn.: Údaje aktualizované od roku 1980

2.1.1 Vývoj incidence novotvarů (MKN-10 dg. C00–C97 a D00–D09)*Trends of cancer incidence (ICD-10 dg. C00–C97 and D00–D09)*

| <i>Reported cases</i> | | | | | | <i>Year</i> |
|--|----------------|--------------|--|----------------|--------------|-------------|
| <i>světový standard world standard</i> | | | <i>evropský standard European standard</i> | | | |
| <i>males</i> | <i>females</i> | <i>total</i> | <i>males</i> | <i>females</i> | <i>total</i> | |
| 299,2 | 211,5 | 246,3 | 431,1 | 293,0 | 346,9 | 1980 |
| 309,7 | 222,1 | 256,6 | 447,3 | 308,2 | 362,4 | 1981 |
| 320,7 | 225,5 | 262,6 | 465,5 | 312,5 | 371,4 | 1982 |
| 323,5 | 232,8 | 268,2 | 467,3 | 322,7 | 378,4 | 1983 |
| 323,7 | 235,2 | 270,0 | 466,3 | 325,2 | 380,0 | 1984 |
| 328,8 | 235,6 | 272,4 | 473,5 | 325,8 | 383,4 | 1985 |
| 332,4 | 240,3 | 276,2 | 480,9 | 332,8 | 389,9 | 1986 |
| 350,7 | 255,1 | 292,0 | 508,5 | 353,6 | 412,9 | 1987 |
| 354,1 | 254,0 | 292,9 | 512,4 | 352,4 | 414,0 | 1988 |
| 359,2 | 262,4 | 299,9 | 520,1 | 365,2 | 424,8 | 1989 |
| 356,4 | 254,6 | 294,1 | 516,7 | 354,1 | 416,4 | 1990 |
| 373,8 | 266,3 | 308,4 | 542,9 | 371,7 | 437,9 | 1991 |
| 379,5 | 279,8 | 317,7 | 554,6 | 392,5 | 453,6 | 1992 |
| 389,7 | 293,4 | 329,7 | 569,5 | 411,2 | 470,4 | 1993 |
| 401,6 | 304,8 | 340,9 | 587,5 | 425,8 | 486,1 | 1994 |
| 404,0 | 313,3 | 345,8 | 592,5 | 435,8 | 492,4 | 1995 |
| 423,1 | 316,5 | 356,4 | 620,2 | 441,3 | 508,2 | 1996 |
| 423,1 | 324,0 | 360,5 | 620,4 | 451,5 | 513,7 | 1997 |
| 419,5 | 322,9 | 358,3 | 616,8 | 451,0 | 511,9 | 1998 |
| 420,2 | 327,9 | 361,2 | 619,9 | 458,4 | 517,2 | 1999 |
| 418,8 | 330,4 | 362,4 | 615,5 | 460,9 | 517,5 | 2000 |
| 421,9 | 339,6 | 367,9 | 623,6 | 473,4 | 526,4 | 2001 |
| 443,2 | 347,8 | 381,4 | 658,2 | 485,5 | 547,3 | 2002 |
| 448,3 | 358,2 | 388,9 | 665,9 | 498,0 | 557,0 | 2003 |
| 455,2 | 361,1 | 393,9 | 675,7 | 502,8 | 564,4 | 2004 |
| 471,5 | 365,2 | 403,8 | 699,2 | 508,2 | 578,4 | 2005 |
| 460,4 | 367,1 | 399,9 | 681,5 | 509,5 | 571,6 | 2006 |
| 471,7 | 386,4 | 415,4 | 701,6 | 538,4 | 596,2 | 2007 |
| 465,5 | 383,8 | 411,1 | 692,2 | 533,0 | 589,2 | 2008 |
| 476,0 | 377,7 | 412,9 | 706,4 | 523,7 | 591,1 | 2009 |
| 490,1 | 392,2 | 426,5 | 729,5 | 543,1 | 611,1 | 2010 |
| 476,0 | 400,8 | 424,9 | 708,4 | 552,2 | 607,0 | 2011 |
| 481,7 | 411,4 | 432,9 | 718,4 | 563,2 | 617,5 | 2012 |
| 481,8 | 421,1 | 438,2 | 720,3 | 578,7 | 626,6 | 2013 |
| 474,7 | 417,6 | 433,8 | 708,9 | 573,7 | 620,0 | 2014 |

2.1.2 Vývoj incidence novotvarů (MKN-10 dg. C00–C97) bez dg. C44*Trends of cancer incidence (ICD-10 dg. C00–C97), excl. dg. C44*

| Rok | Hlášená onemocnění | | | | | |
|------|----------------------------|--------|--------|---|-------|--------|
| | absolutně <i>number</i> | | | na 100 000 obyvatel <i>per 100 000 inhabitants</i> | | |
| | muži | ženy | celkem | muži | ženy | celkem |
| 1980 | 16 749 | 14 539 | 31 288 | 333,9 | 273,3 | 302,7 |
| 1981 | 17 066 | 15 078 | 32 144 | 341,5 | 283,9 | 311,8 |
| 1982 | 17 570 | 15 277 | 32 847 | 351,1 | 287,4 | 318,2 |
| 1983 | 17 331 | 15 578 | 32 909 | 346,0 | 293,0 | 318,7 |
| 1984 | 17 566 | 15 771 | 33 337 | 350,3 | 296,5 | 322,6 |
| 1985 | 17 718 | 15 717 | 33 435 | 353,0 | 295,4 | 323,3 |
| 1986 | 17 893 | 16 261 | 34 154 | 356,2 | 305,6 | 330,2 |
| 1987 | 18 837 | 17 211 | 36 048 | 374,8 | 323,3 | 348,3 |
| 1988 | 19 053 | 17 107 | 36 160 | 378,7 | 321,2 | 349,2 |
| 1989 | 19 453 | 17 975 | 37 428 | 386,3 | 337,4 | 361,2 |
| 1990 | 19 307 | 17 644 | 36 951 | 383,3 | 331,3 | 356,6 |
| 1991 | 20 434 | 18 763 | 39 197 | 408,4 | 353,7 | 380,2 |
| 1992 | 20 490 | 19 517 | 40 007 | 409,0 | 367,7 | 387,7 |
| 1993 | 20 821 | 20 290 | 41 111 | 415,0 | 381,8 | 398,0 |
| 1994 | 21 614 | 20 972 | 42 586 | 430,4 | 394,6 | 412,0 |
| 1995 | 21 897 | 21 107 | 43 004 | 436,2 | 397,5 | 416,3 |
| 1996 | 23 443 | 21 534 | 44 977 | 467,5 | 406,2 | 436,0 |
| 1997 | 23 332 | 21 539 | 44 871 | 465,7 | 406,9 | 435,5 |
| 1998 | 23 625 | 22 147 | 45 772 | 471,8 | 418,9 | 444,6 |
| 1999 | 23 766 | 22 562 | 46 328 | 475,1 | 427,3 | 450,5 |
| 2000 | 23 761 | 22 559 | 46 320 | 475,3 | 427,8 | 450,9 |
| 2001 | 24 070 | 22 775 | 46 845 | 483,4 | 434,2 | 458,2 |
| 2002 | 25 330 | 23 457 | 48 787 | 510,2 | 448,0 | 478,3 |
| 2003 | 26 144 | 24 008 | 50 152 | 526,2 | 458,7 | 491,6 |
| 2004 | 26 818 | 24 470 | 51 288 | 539,4 | 467,4 | 502,5 |
| 2005 | 27 699 | 24 389 | 52 088 | 554,9 | 465,2 | 509,0 |
| 2006 | 27 439 | 24 722 | 52 161 | 547,4 | 470,6 | 508,1 |
| 2007 | 28 244 | 26 022 | 54 266 | 559,5 | 493,3 | 525,7 |
| 2008 | 28 776 | 25 950 | 54 726 | 562,8 | 488,1 | 524,7 |
| 2009 | 29 898 | 25 765 | 55 663 | 580,5 | 482,4 | 530,6 |
| 2010 | 31 058 | 26 339 | 57 397 | 601,8 | 491,7 | 545,7 |
| 2011 | 30 729 | 26 701 | 57 430 | 596,3 | 499,7 | 547,1 |
| 2012 | 30 891 | 26 498 | 57 389 | 598,6 | 495,4 | 546,1 |
| 2013 | 30 847 | 27 385 | 58 232 | 597,6 | 512,0 | 554,0 |
| 2014 | 30 241 | 26 978 | 57 219 | 585,0 | 503,7 | 543,7 |

Pozn.: Údaje aktualizované od roku 1980

2.1.2 Vývoj incidence novotvarů (MKN-10 dg. C00–C97) bez dg. C44*Trends of cancer incidence (ICD-10 dg. C00–C97), excl. dg. C44*

| <i>Reported cases</i> | | | | | | <i>Year</i> |
|--|----------------|--------------|--|----------------|--------------|-------------|
| <i>světový standard world standard</i> | | | <i>evropský standard European standard</i> | | | |
| <i>males</i> | <i>females</i> | <i>total</i> | <i>males</i> | <i>females</i> | <i>total</i> | |
| 257,1 | 176,8 | 209,0 | 368,7 | 243,7 | 292,8 | 1980 |
| 263,6 | 182,8 | 215,2 | 378,5 | 253,0 | 302,6 | 1981 |
| 272,8 | 185,4 | 219,9 | 394,1 | 256,0 | 309,6 | 1982 |
| 272,9 | 190,4 | 223,2 | 391,7 | 263,1 | 313,3 | 1983 |
| 275,3 | 191,1 | 225,2 | 394,0 | 264,4 | 315,9 | 1984 |
| 277,4 | 189,8 | 225,4 | 396,8 | 262,2 | 315,9 | 1985 |
| 278,9 | 195,9 | 229,0 | 400,9 | 270,9 | 321,9 | 1986 |
| 294,7 | 206,2 | 241,5 | 423,8 | 285,9 | 340,1 | 1987 |
| 298,6 | 204,7 | 242,4 | 428,5 | 283,8 | 341,1 | 1988 |
| 303,6 | 211,8 | 248,6 | 436,1 | 294,9 | 350,6 | 1989 |
| 301,0 | 207,2 | 244,8 | 432,5 | 288,0 | 345,0 | 1990 |
| 315,7 | 218,2 | 257,5 | 454,9 | 304,4 | 364,0 | 1991 |
| 314,9 | 224,8 | 260,3 | 456,4 | 315,3 | 370,0 | 1992 |
| 317,4 | 232,0 | 265,6 | 459,7 | 324,9 | 376,9 | 1993 |
| 326,4 | 238,5 | 273,0 | 473,1 | 333,9 | 387,8 | 1994 |
| 326,1 | 239,4 | 272,9 | 474,0 | 334,8 | 387,7 | 1995 |
| 344,9 | 240,6 | 282,1 | 501,0 | 336,9 | 401,1 | 1996 |
| 338,6 | 239,3 | 278,7 | 491,6 | 335,3 | 396,2 | 1997 |
| 338,1 | 242,7 | 280,5 | 491,7 | 340,6 | 399,4 | 1998 |
| 333,8 | 244,6 | 279,8 | 486,4 | 343,7 | 399,0 | 1999 |
| 330,9 | 242,2 | 277,6 | 480,1 | 340,7 | 395,3 | 2000 |
| 330,8 | 244,2 | 278,2 | 481,8 | 343,2 | 396,7 | 2001 |
| 340,9 | 247,7 | 284,5 | 499,0 | 348,9 | 407,0 | 2002 |
| 345,9 | 255,6 | 290,5 | 506,2 | 357,0 | 413,9 | 2003 |
| 349,4 | 255,5 | 292,7 | 509,6 | 357,6 | 417,0 | 2004 |
| 353,7 | 251,9 | 292,9 | 516,2 | 352,7 | 417,5 | 2005 |
| 345,6 | 252,3 | 289,6 | 503,4 | 353,0 | 412,2 | 2006 |
| 346,1 | 261,5 | 295,2 | 505,4 | 366,5 | 421,0 | 2007 |
| 344,2 | 256,5 | 291,7 | 502,1 | 359,4 | 416,0 | 2008 |
| 351,3 | 252,6 | 293,0 | 511,1 | 352,8 | 416,7 | 2009 |
| 356,8 | 254,9 | 296,5 | 520,9 | 356,5 | 422,9 | 2010 |
| 346,5 | 255,7 | 292,8 | 503,9 | 357,4 | 416,6 | 2011 |
| 339,6 | 251,2 | 287,6 | 494,0 | 350,4 | 409,2 | 2012 |
| 331,6 | 256,9 | 286,8 | 483,6 | 358,5 | 408,4 | 2013 |
| 320,4 | 249,3 | 278,4 | 465,2 | 347,3 | 395,4 | 2014 |

2.2 Vývoj úmrtnosti na novotvary (MKN-10 dg. C00–C97)*Trends of cancer mortality rate (ICD-10 dg. C00–C97)*

| Rok | Zemřeli na zhoubné novotvary | | | | | | | | |
|------|------------------------------|--------|--------|---|------|--------|---|-------|--------|
| | absolutně <i>number</i> | | | % ze všech úmrtí <i>% from all death</i> | | | na 100 000 obyvatel <i>per 100 000 inhabitants</i> | | |
| | muži | ženy | celkem | muži | ženy | celkem | muži | ženy | celkem |
| 1994 | 15 579 | 12 473 | 28 052 | 26,6 | 21,2 | 23,9 | 310,3 | 234,7 | 271,4 |
| 1995 | 15 636 | 12 826 | 28 462 | 26,5 | 21,7 | 24,1 | 311,5 | 241,5 | 275,5 |
| 1996 | 15 534 | 12 208 | 27 742 | 27,4 | 21,8 | 24,6 | 309,8 | 230,3 | 268,9 |
| 1997 | 15 482 | 12 354 | 27 836 | 27,3 | 22,0 | 24,7 | 309,0 | 233,4 | 270,2 |
| 1998 | 15 544 | 12 322 | 27 866 | 28,2 | 22,7 | 25,4 | 310,4 | 233,0 | 270,7 |
| 1999 | 15 425 | 12 613 | 28 038 | 28,1 | 23,0 | 25,5 | 308,3 | 238,9 | 272,7 |
| 2000 | 15 878 | 12 661 | 28 539 | 28,9 | 23,4 | 26,2 | 317,6 | 240,1 | 277,8 |
| 2001 | 15 526 | 12 768 | 28 294 | 28,9 | 23,7 | 26,3 | 311,8 | 243,4 | 276,7 |
| 2002 | 15 978 | 12 731 | 28 709 | 29,4 | 23,6 | 26,5 | 321,8 | 243,1 | 281,4 |
| 2003 | 16 208 | 12 987 | 29 195 | 29,0 | 23,4 | 26,2 | 326,2 | 248,2 | 286,2 |
| 2004 | 16 218 | 12 950 | 29 168 | 29,9 | 24,4 | 27,2 | 326,2 | 247,4 | 285,8 |
| 2005 | 15 567 | 12 466 | 28 033 | 28,8 | 23,1 | 26,0 | 311,9 | 237,8 | 273,9 |
| 2006 | 15 354 | 12 541 | 27 895 | 29,1 | 24,2 | 26,7 | 306,3 | 238,7 | 271,7 |
| 2007 | 15 179 | 12 180 | 27 359 | 28,8 | 23,5 | 26,1 | 300,7 | 230,9 | 265,0 |
| 2008 | 15 333 | 12 238 | 27 571 | 28,9 | 23,6 | 26,3 | 299,9 | 230,2 | 264,4 |
| 2009 | 15 498 | 12 182 | 27 680 | 28,7 | 22,8 | 25,8 | 300,9 | 228,1 | 263,8 |
| 2010 | 15 667 | 12 167 | 27 834 | 28,9 | 23,1 | 26,1 | 303,6 | 227,1 | 264,7 |
| 2011 | 15 008 | 12 163 | 27 171 | 27,7 | 23,1 | 25,4 | 291,2 | 227,6 | 258,9 |
| 2012 | 15 010 | 12 324 | 27 334 | 27,5 | 23,0 | 25,3 | 290,8 | 230,4 | 260,1 |
| 2013 | 15 039 | 12 045 | 27 084 | 27,3 | 22,3 | 24,8 | 291,4 | 225,2 | 257,7 |
| 2014 | 14 976 | 12 074 | 27 050 | 27,9 | 23,3 | 25,6 | 289,7 | 225,4 | 257,0 |

2.2 Vývoj úmrtnosti na novotvary (MKN-10 dg. C00–C97)*Trends of cancer mortality rate (ICD-10 dg. C00–C97)*

| <i>Deaths from cancer</i> | | | | | | <i>Year</i> |
|--|----------------|--------------|--|----------------|--------------|-------------|
| <i>světový standard world standard</i> | | | <i>evropský standard European standard</i> | | | |
| <i>males</i> | <i>females</i> | <i>total</i> | <i>males</i> | <i>females</i> | <i>total</i> | |
| 232,2 | 126,0 | 170,5 | 345,2 | 186,3 | 251,5 | 1994 |
| 229,7 | 127,9 | 170,2 | 343,6 | 190,0 | 252,2 | 1995 |
| 226,0 | 120,1 | 164,4 | 337,1 | 178,8 | 243,4 | 1996 |
| 221,3 | 120,8 | 163,0 | 330,6 | 179,5 | 241,5 | 1997 |
| 218,1 | 118,9 | 160,1 | 328,7 | 177,3 | 238,6 | 1998 |
| 213,6 | 120,0 | 159,4 | 320,2 | 179,1 | 237,1 | 1999 |
| 216,0 | 118,8 | 159,5 | 325,3 | 177,4 | 237,8 | 2000 |
| 208,7 | 119,1 | 156,4 | 315,9 | 178,3 | 234,1 | 2001 |
| 211,7 | 115,4 | 155,5 | 321,7 | 174,0 | 233,7 | 2002 |
| 210,0 | 117,2 | 155,7 | 319,6 | 176,2 | 234,2 | 2003 |
| 206,0 | 113,6 | 152,4 | 313,9 | 172,0 | 230,0 | 2004 |
| 193,4 | 109,8 | 144,6 | 294,6 | 164,9 | 217,5 | 2005 |
| 186,8 | 108,7 | 141,5 | 284,1 | 163,1 | 212,6 | 2006 |
| 180,4 | 102,8 | 135,7 | 274,3 | 154,7 | 204,2 | 2007 |
| 176,7 | 101,7 | 133,5 | 269,1 | 152,9 | 200,9 | 2008 |
| 174,6 | 98,2 | 130,9 | 265,8 | 148,4 | 197,4 | 2009 |
| 172,6 | 98,2 | 129,8 | 263,4 | 147,5 | 195,6 | 2010 |
| 161,2 | 96,1 | 123,8 | 246,3 | 144,4 | 186,7 | 2011 |
| 157,3 | 95,0 | 121,7 | 240,3 | 143,3 | 183,8 | 2012 |
| 153,9 | 92,3 | 118,6 | 235,1 | 138,5 | 178,8 | 2013 |
| 149,7 | 90,4 | 115,8 | 229,3 | 136,0 | 175,0 | 2014 |

3.1.1 Incidence novotvarů (MKN-10 dg. C00–C97 a D00–D09) - index růstu
Cancer incidence (ICD-10 dg. C00–C97 and D00–D09) - index of growth

| Rok Year | Hlášená onemocnění / Reported cases | | | | | | | | |
|-------------|---|-------|--------|---|----------------|--------------|---|-------|--------|
| | na 100 000 obyvatel <i>per 100 000 inhabitants</i> | | | světový standard <i>world standard</i> | | | evropský standard <i>European standard</i> | | |
| | muži | ženy | celkem | <i>males</i> | <i>females</i> | <i>total</i> | muži | ženy | celkem |
| | index 1980 = 100 | | | index 1980 = 100 | | | index 1980 = 100 | | |
| 1980 | 100,0 | 100,0 | 100,0 | 100,0 | 100,0 | 100,0 | 100,0 | 100,0 | 100,0 |
| 1981 | 103,3 | 105,3 | 104,3 | 103,5 | 105,0 | 104,2 | 103,8 | 105,2 | 104,5 |
| 1982 | 106,3 | 106,6 | 106,5 | 107,2 | 106,6 | 106,6 | 108,0 | 106,7 | 107,1 |
| 1983 | 105,8 | 109,4 | 107,5 | 108,1 | 110,1 | 108,9 | 108,4 | 110,2 | 109,1 |
| 1984 | 106,2 | 110,8 | 108,4 | 108,2 | 111,2 | 109,6 | 108,2 | 111,0 | 109,6 |
| 1985 | 107,9 | 111,5 | 109,6 | 109,9 | 111,4 | 110,6 | 109,9 | 111,2 | 110,5 |
| 1986 | 109,6 | 114,2 | 111,8 | 111,1 | 113,6 | 112,2 | 111,5 | 113,6 | 112,4 |
| 1987 | 115,2 | 121,4 | 118,1 | 117,2 | 120,6 | 118,5 | 118,0 | 120,7 | 119,0 |
| 1988 | 116,0 | 121,2 | 118,4 | 118,4 | 120,1 | 118,9 | 118,9 | 120,3 | 119,3 |
| 1989 | 118,1 | 126,6 | 122,2 | 120,0 | 124,1 | 121,8 | 120,7 | 124,7 | 122,5 |
| 1990 | 117,1 | 123,4 | 120,1 | 119,1 | 120,4 | 119,4 | 119,9 | 120,9 | 120,0 |
| 1991 | 124,7 | 131,0 | 127,7 | 124,9 | 125,9 | 125,2 | 125,9 | 126,9 | 126,3 |
| 1992 | 127,3 | 138,9 | 132,8 | 126,8 | 132,3 | 129,0 | 128,7 | 134,0 | 130,8 |
| 1993 | 131,8 | 146,6 | 138,8 | 130,2 | 138,8 | 133,9 | 132,1 | 140,4 | 135,6 |
| 1994 | 136,9 | 152,5 | 144,3 | 134,2 | 144,1 | 138,4 | 136,3 | 145,4 | 140,1 |
| 1995 | 139,6 | 156,4 | 147,6 | 135,0 | 148,2 | 140,4 | 137,5 | 148,8 | 142,0 |
| 1996 | 148,2 | 160,9 | 154,2 | 141,4 | 149,6 | 144,7 | 143,9 | 150,6 | 146,5 |
| 1997 | 150,6 | 165,8 | 157,8 | 141,4 | 153,2 | 146,4 | 143,9 | 154,1 | 148,1 |
| 1998 | 151,5 | 167,9 | 159,3 | 140,2 | 152,7 | 145,5 | 143,1 | 154,0 | 147,6 |
| 1999 | 155,0 | 172,5 | 163,3 | 140,4 | 155,1 | 146,7 | 143,8 | 156,5 | 149,1 |
| 2000 | 156,2 | 175,2 | 165,2 | 140,0 | 156,2 | 147,2 | 142,8 | 157,3 | 149,2 |
| 2001 | 160,0 | 181,4 | 170,1 | 141,0 | 160,6 | 149,4 | 144,7 | 161,6 | 151,8 |
| 2002 | 172,0 | 188,5 | 179,8 | 148,1 | 164,5 | 154,9 | 152,7 | 165,7 | 157,8 |
| 2003 | 177,1 | 194,5 | 185,3 | 149,8 | 169,4 | 157,9 | 154,5 | 170,0 | 160,6 |
| 2004 | 182,8 | 198,9 | 190,5 | 152,1 | 170,8 | 159,9 | 156,7 | 171,6 | 162,7 |
| 2005 | 192,2 | 203,2 | 197,4 | 157,6 | 172,7 | 164,0 | 162,2 | 173,5 | 166,7 |
| 2006 | 190,0 | 205,8 | 197,6 | 153,9 | 173,6 | 162,4 | 158,1 | 173,9 | 164,8 |
| 2007 | 198,9 | 220,1 | 209,0 | 157,6 | 182,7 | 168,7 | 162,8 | 183,8 | 171,9 |
| 2008 | 198,5 | 219,3 | 208,4 | 155,6 | 181,5 | 166,9 | 160,6 | 181,9 | 169,9 |
| 2009 | 205,7 | 217,2 | 211,3 | 159,1 | 178,6 | 167,7 | 163,9 | 178,7 | 170,4 |
| 2010 | 216,3 | 227,0 | 221,5 | 163,8 | 185,5 | 173,2 | 169,2 | 185,4 | 176,2 |
| 2011 | 215,1 | 233,7 | 224,0 | 159,1 | 189,5 | 172,5 | 164,3 | 188,5 | 175,0 |
| 2012 | 223,4 | 239,9 | 231,3 | 161,0 | 194,5 | 175,8 | 166,6 | 192,2 | 178,0 |
| 2013 | 228,8 | 249,9 | 238,9 | 161,0 | 199,1 | 177,9 | 167,1 | 197,5 | 180,7 |
| 2014 | 229,3 | 251,6 | 240,0 | 158,6 | 197,5 | 176,1 | 164,5 | 195,8 | 178,7 |

3.1.2 Incidence novotvarů (MKN-10 dg. C00–C97) bez dg. C44 - index růstu
Cancer incidence (ICD-10 dg. C00–C97) without dg. C44 - index of growth

| Rok Year | Hlášená onemocnění / Reported cases | | | | | | | | |
|-------------|---|-------|--------|---|----------------|--------------|---|-------|--------|
| | na 100 000 obyvatel <i>per 100 000 inhabitants</i> | | | světový standard <i>world standard</i> | | | evropský standard <i>European standard</i> | | |
| | muži | ženy | celkem | <i>males</i> | <i>females</i> | <i>total</i> | muži | ženy | celkem |
| | index 1980 = 100 | | | index 1980 = 100 | | | index 1980 = 100 | | |
| 1980 | 100,0 | 100,0 | 100,0 | 100,0 | 100,0 | 100,0 | 100,0 | 100,0 | 100,0 |
| 1981 | 102,3 | 103,9 | 103,0 | 102,5 | 103,4 | 103,0 | 102,7 | 103,8 | 103,3 |
| 1982 | 105,1 | 105,1 | 105,1 | 106,1 | 104,9 | 105,2 | 106,9 | 105,1 | 105,7 |
| 1983 | 103,6 | 107,2 | 105,3 | 106,1 | 107,7 | 106,8 | 106,2 | 108,0 | 107,0 |
| 1984 | 104,9 | 108,5 | 106,6 | 107,1 | 108,1 | 107,8 | 106,9 | 108,5 | 107,9 |
| 1985 | 105,7 | 108,1 | 106,8 | 107,9 | 107,4 | 107,9 | 107,6 | 107,6 | 107,9 |
| 1986 | 106,7 | 111,8 | 109,1 | 108,5 | 110,8 | 109,6 | 108,7 | 111,1 | 109,9 |
| 1987 | 112,2 | 118,3 | 115,1 | 114,6 | 116,7 | 115,6 | 115,0 | 117,3 | 116,1 |
| 1988 | 113,4 | 117,5 | 115,3 | 116,1 | 115,8 | 116,0 | 116,2 | 116,5 | 116,5 |
| 1989 | 115,7 | 123,5 | 119,3 | 118,1 | 119,8 | 119,0 | 118,3 | 121,0 | 119,7 |
| 1990 | 114,8 | 121,2 | 117,8 | 117,1 | 117,2 | 117,2 | 117,3 | 118,2 | 117,8 |
| 1991 | 122,3 | 129,4 | 125,6 | 122,8 | 123,4 | 123,2 | 123,4 | 124,9 | 124,3 |
| 1992 | 122,5 | 134,5 | 128,1 | 122,5 | 127,2 | 124,6 | 123,8 | 129,4 | 126,4 |
| 1993 | 124,3 | 139,7 | 131,5 | 123,5 | 131,3 | 127,1 | 124,7 | 133,3 | 128,7 |
| 1994 | 128,9 | 144,4 | 136,1 | 127,0 | 134,9 | 130,6 | 128,3 | 137,0 | 132,4 |
| 1995 | 130,6 | 145,4 | 137,5 | 126,8 | 135,5 | 130,6 | 128,6 | 137,4 | 132,4 |
| 1996 | 140,0 | 148,6 | 144,0 | 134,2 | 136,1 | 135,0 | 135,9 | 138,2 | 137,0 |
| 1997 | 139,5 | 148,9 | 143,9 | 131,7 | 135,4 | 133,4 | 133,3 | 137,6 | 135,3 |
| 1998 | 141,3 | 153,2 | 146,9 | 131,5 | 137,3 | 134,2 | 133,4 | 139,7 | 136,4 |
| 1999 | 142,3 | 156,3 | 148,8 | 129,8 | 138,4 | 133,9 | 131,9 | 141,0 | 136,3 |
| 2000 | 142,3 | 156,5 | 149,0 | 128,7 | 137,0 | 132,9 | 130,2 | 139,8 | 135,0 |
| 2001 | 144,8 | 158,9 | 151,4 | 128,7 | 138,1 | 133,1 | 130,7 | 140,8 | 135,5 |
| 2002 | 152,8 | 163,9 | 158,0 | 132,6 | 140,2 | 136,1 | 135,4 | 143,2 | 139,0 |
| 2003 | 157,6 | 167,8 | 162,4 | 134,5 | 144,6 | 139,0 | 137,3 | 146,5 | 141,3 |
| 2004 | 161,6 | 171,0 | 166,0 | 135,9 | 144,5 | 140,1 | 138,2 | 146,7 | 142,4 |
| 2005 | 166,2 | 170,2 | 168,1 | 137,6 | 142,5 | 140,2 | 140,0 | 144,7 | 142,6 |
| 2006 | 163,9 | 172,2 | 167,8 | 134,4 | 142,7 | 138,6 | 136,6 | 144,9 | 140,8 |
| 2007 | 167,6 | 180,5 | 173,7 | 134,6 | 147,9 | 141,3 | 137,1 | 150,4 | 143,8 |
| 2008 | 168,5 | 178,6 | 173,3 | 133,9 | 145,1 | 139,6 | 136,2 | 147,5 | 142,1 |
| 2009 | 173,9 | 176,5 | 175,3 | 136,6 | 142,9 | 140,2 | 138,6 | 144,8 | 142,3 |
| 2010 | 180,2 | 179,9 | 180,3 | 138,8 | 144,2 | 141,9 | 141,3 | 146,3 | 144,4 |
| 2011 | 178,6 | 182,8 | 180,7 | 134,8 | 144,7 | 140,1 | 136,7 | 146,7 | 142,3 |
| 2012 | 179,3 | 181,3 | 180,4 | 132,1 | 142,1 | 137,7 | 134,0 | 143,8 | 139,7 |
| 2013 | 179,0 | 187,3 | 183,0 | 129,0 | 145,3 | 137,3 | 131,2 | 147,1 | 139,5 |
| 2014 | 175,2 | 184,3 | 179,6 | 124,6 | 141,0 | 133,2 | 126,2 | 142,5 | 135,0 |

3.2 Vývoj úmrtnosti na novotvary (MKN-10 dg. C00–C97) - index růstu*Trends of cancer mortality rate (ICD-10 dg. C00–C97) - index of growth*

| Rok Year | Úmrtnost na zhoubné novotvary Cancer mortality rate | | | | | | | | |
|-------------|--|-------|--------|------------------------------------|---------|-------|--|-------|--------|
| | na 100 000 obyvatel per 100 000 inhabitants | | | světový standard world standard | | | evropský standard European standard | | |
| | muži | ženy | celkem | males | females | total | muži | ženy | celkem |
| | index 1994 = 100 | | | index 1994 = 100 | | | index 1994 = 100 | | |
| 1994 | 100,0 | 100,0 | 100,0 | 100,0 | 100,0 | 100,0 | 100,0 | 100,0 | 100,0 |
| 1995 | 100,4 | 102,9 | 101,5 | 98,9 | 101,6 | 99,8 | 99,5 | 101,9 | 100,3 |
| 1996 | 99,8 | 98,1 | 99,1 | 97,3 | 95,4 | 96,4 | 97,7 | 96,0 | 96,8 |
| 1997 | 99,6 | 99,5 | 99,5 | 95,3 | 95,9 | 95,6 | 95,8 | 96,3 | 96,0 |
| 1998 | 100,1 | 99,3 | 99,7 | 93,9 | 94,4 | 93,9 | 95,2 | 95,2 | 94,9 |
| 1999 | 99,4 | 101,8 | 100,5 | 92,0 | 95,3 | 93,5 | 92,8 | 96,1 | 94,3 |
| 2000 | 102,4 | 102,3 | 102,4 | 93,0 | 94,3 | 93,5 | 94,2 | 95,2 | 94,6 |
| 2001 | 100,5 | 103,7 | 102,0 | 89,9 | 94,5 | 91,7 | 91,5 | 95,7 | 93,1 |
| 2002 | 103,7 | 103,6 | 103,7 | 91,2 | 91,7 | 91,2 | 93,2 | 93,4 | 93,0 |
| 2003 | 105,2 | 105,7 | 105,4 | 90,4 | 93,0 | 91,3 | 92,6 | 94,6 | 93,1 |
| 2004 | 105,1 | 105,4 | 105,3 | 88,7 | 90,2 | 89,4 | 90,9 | 92,3 | 91,5 |
| 2005 | 100,5 | 101,3 | 100,9 | 83,3 | 87,2 | 84,8 | 85,4 | 88,5 | 86,5 |
| 2006 | 98,7 | 101,7 | 100,1 | 80,5 | 86,3 | 83,0 | 82,3 | 87,6 | 84,5 |
| 2007 | 96,9 | 98,4 | 97,7 | 77,7 | 81,6 | 79,6 | 79,5 | 83,0 | 81,2 |
| 2008 | 96,7 | 98,1 | 97,4 | 76,1 | 80,8 | 78,3 | 78,0 | 82,1 | 79,9 |
| 2009 | 97,0 | 97,2 | 97,2 | 75,2 | 78,0 | 76,7 | 77,0 | 79,6 | 78,5 |
| 2010 | 97,8 | 96,8 | 97,5 | 74,3 | 78,0 | 76,1 | 76,3 | 79,1 | 77,8 |
| 2011 | 93,9 | 97,0 | 95,4 | 69,4 | 76,3 | 72,6 | 71,4 | 77,5 | 74,3 |
| 2012 | 93,7 | 98,2 | 95,8 | 67,8 | 75,4 | 71,4 | 69,6 | 76,9 | 73,1 |
| 2013 | 93,9 | 95,9 | 94,9 | 66,3 | 73,3 | 69,5 | 68,1 | 74,3 | 71,1 |
| 2014 | 93,4 | 96,1 | 94,7 | 64,5 | 71,8 | 67,9 | 66,4 | 73,0 | 69,6 |

4.1.1 Vývoj incidence novotvarů - vybrané diagnózy (absolutně)*Trends of cancer incidence - selected diagnoses (number)*

| Rok Year | Diagnóza - muži / <i>Diagnosis - males</i> | | | | | | | | |
|-------------|--|-------|----------|----------|-------|-----|----------|-------|--------|
| | C16 | C18 | C19, C20 | C23, C24 | C25 | C32 | C33, C34 | C43 | C44 |
| 1980 | 1 667 | 1 021 | 1 238 | 285 | 572 | 472 | 5 020 | 284 | 2 708 |
| 1981 | 1 571 | 1 013 | 1 296 | 244 | 597 | 441 | 5 121 | 304 | 2 950 |
| 1982 | 1 589 | 1 179 | 1 307 | 291 | 624 | 469 | 5 088 | 262 | 3 064 |
| 1983 | 1 466 | 1 096 | 1 313 | 273 | 610 | 424 | 5 101 | 297 | 3 180 |
| 1984 | 1 422 | 1 169 | 1 252 | 264 | 697 | 470 | 5 138 | 315 | 3 068 |
| 1985 | 1 445 | 1 219 | 1 445 | 308 | 639 | 440 | 5 008 | 306 | 3 241 |
| 1986 | 1 347 | 1 330 | 1 408 | 260 | 671 | 457 | 4 908 | 344 | 3 389 |
| 1987 | 1 340 | 1 376 | 1 379 | 301 | 764 | 461 | 5 138 | 368 | 3 535 |
| 1988 | 1 381 | 1 519 | 1 506 | 315 | 695 | 467 | 4 998 | 413 | 3 502 |
| 1989 | 1 389 | 1 534 | 1 501 | 277 | 747 | 442 | 5 025 | 380 | 3 529 |
| 1990 | 1 251 | 1 467 | 1 499 | 312 | 778 | 444 | 5 011 | 412 | 3 490 |
| 1991 | 1 256 | 1 719 | 1 624 | 340 | 741 | 487 | 5 073 | 415 | 3 738 |
| 1992 | 1 243 | 1 714 | 1 565 | 330 | 782 | 463 | 4 890 | 461 | 4 178 |
| 1993 | 1 226 | 1 769 | 1 655 | 299 | 766 | 499 | 4 957 | 498 | 4 698 |
| 1994 | 1 231 | 1 848 | 1 745 | 315 | 753 | 486 | 4 893 | 528 | 4 929 |
| 1995 | 1 206 | 1 917 | 1 777 | 334 | 725 | 463 | 4 782 | 574 | 5 135 |
| 1996 | 1 251 | 1 965 | 1 851 | 335 | 813 | 525 | 5 135 | 594 | 5 211 |
| 1997 | 1 129 | 2 252 | 1 945 | 325 | 801 | 470 | 4 774 | 581 | 5 690 |
| 1998 | 1 124 | 2 175 | 1 943 | 323 | 814 | 441 | 4 812 | 626 | 5 604 |
| 1999 | 1 081 | 2 337 | 1 916 | 341 | 758 | 483 | 4 727 | 669 | 6 045 |
| 2000 | 1 020 | 2 360 | 1 990 | 344 | 817 | 442 | 4 698 | 734 | 6 184 |
| 2001 | 1 019 | 2 480 | 1 956 | 340 | 794 | 461 | 4 556 | 757 | 6 457 |
| 2002 | 993 | 2 647 | 2 139 | 341 | 867 | 478 | 4 604 | 770 | 7 286 |
| 2003 | 1 068 | 2 615 | 2 013 | 353 | 890 | 519 | 4 660 | 862 | 7 464 |
| 2004 | 1 000 | 2 508 | 2 171 | 337 | 869 | 517 | 4 763 | 850 | 7 828 |
| 2005 | 932 | 2 664 | 2 122 | 351 | 928 | 461 | 4 694 | 922 | 8 694 |
| 2006 | 1 025 | 2 543 | 2 048 | 332 | 977 | 494 | 4 578 | 936 | 8 684 |
| 2007 | 957 | 2 606 | 2 067 | 323 | 989 | 472 | 4 758 | 1 005 | 9 736 |
| 2008 | 957 | 2 716 | 2 139 | 327 | 1 001 | 497 | 4 736 | 1 018 | 9 528 |
| 2009 | 994 | 2 720 | 2 122 | 336 | 990 | 455 | 4 576 | 1 129 | 10 040 |
| 2010 | 969 | 2 910 | 2 063 | 348 | 1 104 | 489 | 4 724 | 1 046 | 10 823 |
| 2011 | 911 | 2 677 | 2 074 | 360 | 1 121 | 458 | 4 525 | 1 101 | 10 818 |
| 2012 | 899 | 2 753 | 2 000 | 301 | 1 084 | 504 | 4 506 | 1 185 | 11 923 |
| 2013 | 913 | 2 710 | 2 046 | 342 | 1 086 | 464 | 4 426 | 1 177 | 12 830 |
| 2014 | 841 | 2 794 | 2 061 | 345 | 1 105 | 453 | 4 172 | 1 222 | 13 252 |

Pozn.: ... srovnatelný údaj není dostupný

x zápis není možný z logických důvodů

4.1.1 Vývoj incidence novotvarů - vybrané diagnózy (absolutně)*Trends of cancer incidence - selected diagnoses (number)*

| Diagnóza - muži / <i>Diagnosis - males</i> | | | | | | | | | Rok <i>Year</i> |
|--|-----|----------|-----|-------|-------|-------|---------|---------|--------------------|
| C50 | C53 | C54, C55 | C56 | C61 | C64 | C67 | C91–C95 | D37–D48 | |
| 20 | x | x | x | 1 245 | 510 | 726 | 439 | ... | 1980 |
| 34 | x | x | x | 1 268 | 555 | 764 | 471 | ... | 1981 |
| 19 | x | x | x | 1 466 | 549 | 815 | 509 | ... | 1982 |
| 28 | x | x | x | 1 381 | 575 | 836 | 497 | ... | 1983 |
| 25 | x | x | x | 1 352 | 643 | 838 | 508 | ... | 1984 |
| 26 | x | x | x | 1 356 | 646 | 865 | 475 | ... | 1985 |
| 27 | x | x | x | 1 487 | 704 | 891 | 471 | ... | 1986 |
| 36 | x | x | x | 1 533 | 753 | 953 | 560 | 138 | 1987 |
| 32 | x | x | x | 1 562 | 817 | 956 | 541 | 143 | 1988 |
| 25 | x | x | x | 1 634 | 845 | 906 | 605 | 197 | 1989 |
| 28 | x | x | x | 1 607 | 842 | 1 011 | 595 | 216 | 1990 |
| 32 | x | x | x | 1 786 | 1 027 | 1 076 | 617 | 222 | 1991 |
| 39 | x | x | x | 1 953 | 1 042 | 1 177 | 581 | 241 | 1992 |
| 36 | x | x | x | 1 987 | 1 034 | 1 201 | 508 | 264 | 1993 |
| 33 | x | x | x | 2 178 | 1 346 | 1 217 | 628 | 255 | 1994 |
| 36 | x | x | x | 2 288 | 1 342 | 1 289 | 645 | 297 | 1995 |
| 32 | x | x | x | 2 662 | 1 483 | 1 373 | 652 | 329 | 1996 |
| 32 | x | x | x | 2 715 | 1 461 | 1 358 | 613 | 336 | 1997 |
| 37 | x | x | x | 2 905 | 1 437 | 1 441 | 665 | 401 | 1998 |
| 49 | x | x | x | 2 930 | 1 425 | 1 445 | 695 | 396 | 1999 |
| 40 | x | x | x | 2 879 | 1 407 | 1 420 | 649 | 379 | 2000 |
| 36 | x | x | x | 3 226 | 1 418 | 1 487 | 631 | 376 | 2001 |
| 54 | x | x | x | 3 529 | 1 624 | 1 534 | 705 | 498 | 2002 |
| 39 | x | x | x | 3 886 | 1 678 | 1 640 | 727 | 473 | 2003 |
| 53 | x | x | x | 4 426 | 1 722 | 1 662 | 682 | 628 | 2004 |
| 43 | x | x | x | 4 977 | 1 801 | 1 644 | 709 | 620 | 2005 |
| 39 | x | x | x | 4 950 | 1 691 | 1 571 | 693 | 686 | 2006 |
| 44 | x | x | x | 5 240 | 1 804 | 1 613 | 721 | 769 | 2007 |
| 51 | x | x | x | 5 439 | 1 849 | 1 599 | 761 | 849 | 2008 |
| 39 | x | x | x | 6 280 | 1 851 | 1 659 | 746 | 971 | 2009 |
| 58 | x | x | x | 6 933 | 1 863 | 1 634 | 794 | 1 036 | 2010 |
| 53 | x | x | x | 7 063 | 1 971 | 1 627 | 747 | 1 128 | 2011 |
| 70 | x | x | x | 6 993 | 1 958 | 1 637 | 746 | 1 147 | 2012 |
| 65 | x | x | x | 6 945 | 1 942 | 1 573 | 786 | 1 196 | 2013 |
| 59 | x | x | x | 6 584 | 2 022 | 1 607 | 720 | 1 303 | 2014 |

*Note: ... comparable data not available**x the entry is not applicable for logical reasons*

4.1.1 Vývoj incidence novotvarů - vybrané diagnózy (absolutně)*Trends of cancer incidence - selected diagnoses (number)*

| Rok Year | Diagnóza - ženy / Diagnosis - females | | | | | | | | |
|-------------|---------------------------------------|-------|----------|----------|-------|-----|----------|-------|--------|
| | C16 | C18 | C19, C20 | C23, C24 | C25 | C32 | C33, C34 | C43 | C44 |
| 1980 | 1 178 | 1 046 | 922 | 655 | 483 | 34 | 582 | 281 | 2 731 |
| 1981 | 1 153 | 1 116 | 881 | 620 | 531 | 29 | 624 | 309 | 2 980 |
| 1982 | 1 197 | 1 099 | 861 | 685 | 486 | 47 | 619 | 306 | 2 991 |
| 1983 | 1 111 | 1 193 | 971 | 688 | 486 | 20 | 664 | 318 | 3 063 |
| 1984 | 1 125 | 1 190 | 959 | 636 | 517 | 32 | 692 | 373 | 3 032 |
| 1985 | 1 011 | 1 253 | 960 | 683 | 553 | 28 | 697 | 324 | 3 173 |
| 1986 | 1 010 | 1 267 | 966 | 710 | 563 | 48 | 717 | 391 | 3 118 |
| 1987 | 1 064 | 1 316 | 968 | 707 | 653 | 45 | 788 | 403 | 3 333 |
| 1988 | 978 | 1 447 | 1 046 | 789 | 580 | 30 | 806 | 441 | 3 356 |
| 1989 | 1 021 | 1 461 | 1 042 | 746 | 665 | 43 | 894 | 442 | 3 467 |
| 1990 | 947 | 1 497 | 948 | 695 | 637 | 35 | 849 | 422 | 3 294 |
| 1991 | 950 | 1 652 | 1 066 | 745 | 693 | 24 | 993 | 485 | 3 468 |
| 1992 | 1 001 | 1 679 | 1 152 | 746 | 687 | 39 | 989 | 522 | 4 016 |
| 1993 | 995 | 1 746 | 1 098 | 770 | 711 | 36 | 1 016 | 610 | 4 482 |
| 1994 | 977 | 1 700 | 1 134 | 789 | 749 | 33 | 1 152 | 553 | 4 723 |
| 1995 | 923 | 1 802 | 1 208 | 710 | 703 | 41 | 1 142 | 696 | 4 985 |
| 1996 | 939 | 1 911 | 1 199 | 749 | 757 | 47 | 1 215 | 617 | 5 269 |
| 1997 | 893 | 1 833 | 1 215 | 677 | 793 | 42 | 1 171 | 652 | 5 812 |
| 1998 | 811 | 1 963 | 1 249 | 730 | 803 | 59 | 1 305 | 689 | 5 478 |
| 1999 | 798 | 1 874 | 1 269 | 692 | 749 | 45 | 1 281 | 689 | 5 693 |
| 2000 | 773 | 1 936 | 1 206 | 708 | 791 | 52 | 1 426 | 725 | 5 966 |
| 2001 | 775 | 2 013 | 1 261 | 640 | 806 | 54 | 1 450 | 736 | 6 381 |
| 2002 | 728 | 2 032 | 1 304 | 704 | 838 | 52 | 1 425 | 824 | 6 704 |
| 2003 | 733 | 2 035 | 1 257 | 646 | 840 | 42 | 1 418 | 856 | 7 153 |
| 2004 | 725 | 2 025 | 1 330 | 661 | 825 | 46 | 1 597 | 811 | 7 358 |
| 2005 | 676 | 1 963 | 1 279 | 683 | 904 | 51 | 1 648 | 947 | 8 007 |
| 2006 | 686 | 2 033 | 1 161 | 659 | 950 | 48 | 1 694 | 839 | 7 939 |
| 2007 | 673 | 1 946 | 1 233 | 643 | 989 | 45 | 1 807 | 1 044 | 9 045 |
| 2008 | 696 | 2 019 | 1 294 | 631 | 966 | 51 | 1 861 | 889 | 9 005 |
| 2009 | 676 | 2 074 | 1 266 | 615 | 1 003 | 61 | 1 948 | 984 | 9 161 |
| 2010 | 643 | 2 063 | 1 209 | 575 | 996 | 66 | 1 938 | 1 036 | 9 855 |
| 2011 | 652 | 2 096 | 1 262 | 556 | 1 087 | 70 | 2 062 | 972 | 10 025 |
| 2012 | 652 | 2 035 | 1 097 | 528 | 972 | 58 | 2 039 | 1 024 | 10 731 |
| 2013 | 613 | 2 087 | 1 177 | 531 | 1 031 | 61 | 2 047 | 1 132 | 11 475 |
| 2014 | 613 | 2 136 | 1 169 | 457 | 1 086 | 69 | 2 090 | 1 187 | 12 034 |

Pozn.: ... srovnatelný údaj není dostupný

x zápis není možný z logických důvodů

4.1.1 Vývoj incidence novotvarů - vybrané diagnózy (absolutně)*Trends of cancer incidence - selected diagnoses (number)*

| Diagnóza - ženy / Diagnosis - females | | | | | | | | | Rok Year |
|---------------------------------------|-------|----------|-------|-----|-------|-----|---------|---------|-------------|
| C50 | C53 | C54, C55 | C56 | C61 | C64 | C67 | C91–C95 | D37–D48 | |
| 2 833 | 1 105 | 1 215 | 829 | x | 295 | 202 | 337 | ... | 1980 |
| 2 954 | 1 076 | 1 191 | 953 | x | 334 | 183 | 397 | ... | 1981 |
| 3 053 | 1 116 | 1 222 | 948 | x | 311 | 235 | 414 | ... | 1982 |
| 3 020 | 1 130 | 1 353 | 910 | x | 346 | 219 | 435 | ... | 1983 |
| 3 207 | 1 136 | 1 283 | 925 | x | 334 | 235 | 409 | ... | 1984 |
| 3 130 | 1 127 | 1 339 | 962 | x | 381 | 239 | 386 | ... | 1985 |
| 3 236 | 1 183 | 1 390 | 868 | x | 434 | 265 | 399 | ... | 1986 |
| 3 564 | 1 161 | 1 360 | 937 | x | 464 | 297 | 461 | 234 | 1987 |
| 3 372 | 1 131 | 1 459 | 932 | x | 441 | 271 | 459 | 255 | 1988 |
| 3 561 | 1 087 | 1 467 | 960 | x | 533 | 291 | 503 | 247 | 1989 |
| 3 486 | 1 070 | 1 313 | 1 037 | x | 613 | 289 | 448 | 271 | 1990 |
| 3 850 | 1 104 | 1 455 | 960 | x | 616 | 367 | 481 | 283 | 1991 |
| 4 055 | 1 211 | 1 496 | 1 019 | x | 673 | 357 | 449 | 356 | 1992 |
| 4 188 | 1 212 | 1 543 | 1 030 | x | 785 | 412 | 470 | 332 | 1993 |
| 4 647 | 1 212 | 1 573 | 1 108 | x | 966 | 425 | 511 | 313 | 1994 |
| 4 594 | 1 162 | 1 589 | 1 190 | x | 940 | 460 | 505 | 376 | 1995 |
| 4 580 | 1 142 | 1 612 | 1 208 | x | 917 | 510 | 516 | 344 | 1996 |
| 4 609 | 1 052 | 1 697 | 1 226 | x | 922 | 498 | 537 | 387 | 1997 |
| 4 761 | 1 092 | 1 730 | 1 239 | x | 895 | 519 | 562 | 435 | 1998 |
| 5 123 | 1 139 | 1 686 | 1 198 | x | 890 | 559 | 521 | 439 | 1999 |
| 5 016 | 1 052 | 1 679 | 1 262 | x | 974 | 528 | 536 | 437 | 2000 |
| 5 273 | 1 047 | 1 700 | 1 218 | x | 939 | 534 | 520 | 458 | 2001 |
| 5 569 | 1 098 | 1 713 | 1 272 | x | 950 | 564 | 512 | 486 | 2002 |
| 5 959 | 1 020 | 1 752 | 1 292 | x | 955 | 559 | 558 | 508 | 2003 |
| 5 793 | 1 042 | 1 783 | 1 292 | x | 1 063 | 649 | 574 | 576 | 2004 |
| 5 729 | 992 | 1 798 | 1 134 | x | 1 038 | 595 | 541 | 657 | 2005 |
| 6 025 | 1 071 | 1 920 | 1 099 | x | 979 | 580 | 570 | 787 | 2006 |
| 6 712 | 1 011 | 1 798 | 1 131 | x | 1 076 | 610 | 568 | 832 | 2007 |
| 6 544 | 1 023 | 1 898 | 1 176 | x | 1 051 | 619 | 615 | 923 | 2008 |
| 6 126 | 1 031 | 1 887 | 1 128 | x | 1 061 | 571 | 556 | 994 | 2009 |
| 6 680 | 994 | 1 920 | 1 120 | x | 1 072 | 595 | 591 | 1 086 | 2010 |
| 6 684 | 1 027 | 1 999 | 1 087 | x | 1 076 | 547 | 592 | 1 108 | 2011 |
| 6 928 | 925 | 1 901 | 1 045 | x | 1 125 | 591 | 570 | 1 198 | 2012 |
| 7 218 | 900 | 2 028 | 1 062 | x | 1 170 | 584 | 566 | 1 154 | 2013 |
| 7 008 | 823 | 1 934 | 1 007 | x | 1 139 | 579 | 539 | 1 305 | 2014 |

*Note: ... comparable data not available**x the entry is not applicable for logical reasons*

4.1.2 Vývoj incidence novotvarů - vybrané diagnózy (na 100 000 obyvatel)*Trends of cancer incidence - selected diagnoses (per 100 000 inhabitants)*

| Rok Year | Diagnóza - muži / Diagnosis - males | | | | | | | | |
|-------------|-------------------------------------|------|----------|----------|------|------|----------|------|-------|
| | C16 | C18 | C19, C20 | C23, C24 | C25 | C32 | C33, C34 | C43 | C44 |
| 1980 | 33,2 | 20,4 | 24,7 | 5,7 | 11,4 | 9,4 | 100,1 | 5,7 | 54,0 |
| 1981 | 31,4 | 20,3 | 25,9 | 4,9 | 11,9 | 8,8 | 102,5 | 6,1 | 59,0 |
| 1982 | 31,7 | 23,6 | 26,1 | 5,8 | 12,5 | 9,4 | 101,7 | 5,2 | 61,2 |
| 1983 | 29,3 | 21,9 | 26,2 | 5,5 | 12,2 | 8,5 | 101,8 | 5,9 | 63,5 |
| 1984 | 28,4 | 23,3 | 25,0 | 5,3 | 13,9 | 9,4 | 102,5 | 6,3 | 61,2 |
| 1985 | 28,8 | 24,3 | 28,8 | 6,1 | 12,7 | 8,8 | 99,8 | 6,1 | 64,6 |
| 1986 | 26,8 | 26,5 | 28,0 | 5,2 | 13,4 | 9,1 | 97,7 | 6,8 | 67,5 |
| 1987 | 26,7 | 27,4 | 27,4 | 6,0 | 15,2 | 9,2 | 102,2 | 7,3 | 70,3 |
| 1988 | 27,5 | 30,2 | 29,9 | 6,3 | 13,8 | 9,3 | 99,3 | 8,2 | 69,6 |
| 1989 | 27,6 | 30,5 | 29,8 | 5,5 | 14,8 | 8,8 | 99,8 | 7,5 | 70,1 |
| 1990 | 24,8 | 29,1 | 29,8 | 6,2 | 15,4 | 8,8 | 99,5 | 8,2 | 69,3 |
| 1991 | 25,1 | 34,4 | 32,5 | 6,8 | 14,8 | 9,7 | 101,4 | 8,3 | 74,7 |
| 1992 | 24,8 | 34,2 | 31,2 | 6,6 | 15,6 | 9,2 | 97,6 | 9,2 | 83,4 |
| 1993 | 24,4 | 35,3 | 33,0 | 6,0 | 15,3 | 9,9 | 98,8 | 9,9 | 93,6 |
| 1994 | 24,5 | 36,8 | 34,8 | 6,3 | 15,0 | 9,7 | 97,4 | 10,5 | 98,2 |
| 1995 | 24,0 | 38,2 | 35,4 | 6,7 | 14,4 | 9,2 | 95,3 | 11,4 | 102,3 |
| 1996 | 24,9 | 39,2 | 36,9 | 6,7 | 16,2 | 10,5 | 102,4 | 11,8 | 103,9 |
| 1997 | 22,5 | 44,9 | 38,8 | 6,5 | 16,0 | 9,4 | 95,3 | 11,6 | 113,6 |
| 1998 | 22,4 | 43,4 | 38,8 | 6,5 | 16,3 | 8,8 | 96,1 | 12,5 | 111,9 |
| 1999 | 21,6 | 46,7 | 38,3 | 6,8 | 15,2 | 9,7 | 94,5 | 13,4 | 120,8 |
| 2000 | 20,4 | 47,2 | 39,8 | 6,9 | 16,3 | 8,8 | 94,0 | 14,7 | 123,7 |
| 2001 | 20,5 | 49,8 | 39,3 | 6,8 | 15,9 | 9,3 | 91,5 | 15,2 | 129,7 |
| 2002 | 20,0 | 53,3 | 43,1 | 6,9 | 17,5 | 9,6 | 92,7 | 15,5 | 146,8 |
| 2003 | 21,5 | 52,6 | 40,5 | 7,1 | 17,9 | 10,4 | 93,8 | 17,4 | 150,2 |
| 2004 | 20,1 | 50,4 | 43,7 | 6,8 | 17,5 | 10,4 | 95,8 | 17,1 | 157,5 |
| 2005 | 18,7 | 53,4 | 42,5 | 7,0 | 18,6 | 9,2 | 94,0 | 18,5 | 174,2 |
| 2006 | 20,4 | 50,7 | 40,9 | 6,6 | 19,5 | 9,9 | 91,3 | 18,7 | 173,2 |
| 2007 | 19,0 | 51,6 | 40,9 | 6,4 | 19,6 | 9,4 | 94,3 | 19,9 | 192,9 |
| 2008 | 18,7 | 53,1 | 41,8 | 6,4 | 19,6 | 9,7 | 92,6 | 19,9 | 186,3 |
| 2009 | 19,3 | 52,8 | 41,2 | 6,5 | 19,2 | 8,8 | 88,8 | 21,9 | 194,9 |
| 2010 | 18,8 | 56,4 | 40,0 | 6,7 | 21,4 | 9,5 | 91,5 | 20,3 | 209,7 |
| 2011 | 17,7 | 52,0 | 40,2 | 7,0 | 21,8 | 8,9 | 87,8 | 21,4 | 209,9 |
| 2012 | 17,4 | 53,3 | 38,8 | 5,8 | 21,0 | 9,8 | 87,3 | 23,0 | 231,0 |
| 2013 | 17,7 | 52,5 | 39,6 | 6,6 | 21,0 | 9,0 | 85,7 | 22,8 | 248,6 |
| 2014 | 16,3 | 54,1 | 39,9 | 6,7 | 21,4 | 8,8 | 80,7 | 23,6 | 256,4 |

Pozn.: ... srovnatelný údaj není dostupný

x zápis není možný z logických důvodů

4.1.2 Vývoj incidence novotvarů - vybrané diagnózy (na 100 000 obyvatel)*Trends of cancer incidence - selected diagnoses (per 100 000 inhabitants)*

| Diagnóza - muži / <i>Diagnosis - males</i> | | | | | | | | | Rok <i>Year</i> |
|--|-----|----------|-----|-------|------|------|---------|---------|--------------------|
| C50 | C53 | C54, C55 | C56 | C61 | C64 | C67 | C91–C95 | D37–D48 | |
| 0,4 | x | x | x | 24,8 | 10,2 | 14,5 | 8,8 | ... | 1980 |
| 0,7 | x | x | x | 25,4 | 11,1 | 15,3 | 9,4 | ... | 1981 |
| 0,4 | x | x | x | 29,3 | 11,0 | 16,3 | 10,2 | ... | 1982 |
| 0,6 | x | x | x | 27,6 | 11,5 | 16,7 | 9,9 | ... | 1983 |
| 0,5 | x | x | x | 27,0 | 12,8 | 16,7 | 10,1 | ... | 1984 |
| 0,5 | x | x | x | 27,0 | 12,9 | 17,2 | 9,5 | ... | 1985 |
| 0,5 | x | x | x | 29,6 | 14,0 | 17,7 | 9,4 | ... | 1986 |
| 0,7 | x | x | x | 30,5 | 15,0 | 19,0 | 11,1 | 2,7 | 1987 |
| 0,6 | x | x | x | 31,0 | 16,2 | 19,0 | 10,8 | 2,8 | 1988 |
| 0,5 | x | x | x | 32,5 | 16,8 | 18,0 | 12,0 | 3,9 | 1989 |
| 0,6 | x | x | x | 31,9 | 16,7 | 20,1 | 11,8 | 4,3 | 1990 |
| 0,6 | x | x | x | 35,7 | 20,5 | 21,5 | 12,3 | 4,4 | 1991 |
| 0,8 | x | x | x | 39,0 | 20,8 | 23,5 | 11,6 | 4,8 | 1992 |
| 0,7 | x | x | x | 39,6 | 20,6 | 23,9 | 10,1 | 5,3 | 1993 |
| 0,7 | x | x | x | 43,4 | 26,8 | 24,2 | 12,5 | 5,1 | 1994 |
| 0,7 | x | x | x | 45,6 | 26,7 | 25,7 | 12,8 | 5,9 | 1995 |
| 0,6 | x | x | x | 53,1 | 29,6 | 27,4 | 13,0 | 6,6 | 1996 |
| 0,6 | x | x | x | 54,2 | 29,2 | 27,1 | 12,2 | 6,7 | 1997 |
| 0,7 | x | x | x | 58,0 | 28,7 | 28,8 | 13,3 | 8,0 | 1998 |
| 1,0 | x | x | x | 58,6 | 28,5 | 28,9 | 13,9 | 7,9 | 1999 |
| 0,8 | x | x | x | 57,6 | 28,1 | 28,4 | 13,0 | 7,6 | 2000 |
| 0,7 | x | x | x | 64,8 | 28,5 | 29,9 | 12,7 | 7,6 | 2001 |
| 1,1 | x | x | x | 71,1 | 32,7 | 30,9 | 14,2 | 10,0 | 2002 |
| 0,8 | x | x | x | 78,2 | 33,8 | 33,0 | 14,6 | 9,5 | 2003 |
| 1,1 | x | x | x | 89,0 | 34,6 | 33,4 | 13,7 | 12,6 | 2004 |
| 0,9 | x | x | x | 99,7 | 36,1 | 32,9 | 14,2 | 12,4 | 2005 |
| 0,8 | x | x | x | 98,7 | 33,7 | 31,3 | 13,8 | 13,7 | 2006 |
| 0,9 | x | x | x | 103,8 | 35,7 | 32,0 | 14,3 | 15,2 | 2007 |
| 1,0 | x | x | x | 106,4 | 36,2 | 31,3 | 14,9 | 16,6 | 2008 |
| 0,8 | x | x | x | 121,9 | 35,9 | 32,2 | 14,5 | 18,9 | 2009 |
| 1,1 | x | x | x | 134,3 | 36,1 | 31,7 | 15,4 | 20,1 | 2010 |
| 1,0 | x | x | x | 137,1 | 38,2 | 31,6 | 14,5 | 21,9 | 2011 |
| 1,4 | x | x | x | 135,5 | 37,9 | 31,7 | 14,5 | 22,2 | 2012 |
| 1,3 | x | x | x | 134,6 | 37,6 | 30,5 | 15,2 | 23,2 | 2013 |
| 1,1 | x | x | x | 127,4 | 39,1 | 31,1 | 13,9 | 25,2 | 2014 |

*Note: ... comparable data not available**x the entry is not applicable for logical reasons*

4.1.2 Vývoj incidence novotvarů - vybrané diagnózy (na 100 000 obyvatel)*Trends of cancer incidence - selected diagnoses (per 100 000 inhabitants)*

| Rok Year | Diagnóza - ženy / Diagnosis - females | | | | | | | | |
|-------------|---------------------------------------|------|----------|----------|------|-----|----------|------|-------|
| | C16 | C18 | C19, C20 | C23, C24 | C25 | C32 | C33, C34 | C43 | C44 |
| 1980 | 22,1 | 19,7 | 17,3 | 12,3 | 9,1 | 0,6 | 10,9 | 5,3 | 51,3 |
| 1981 | 21,7 | 21,0 | 16,6 | 11,7 | 10,0 | 0,5 | 11,7 | 5,8 | 56,1 |
| 1982 | 22,5 | 20,7 | 16,2 | 12,9 | 9,1 | 0,9 | 11,6 | 5,8 | 56,3 |
| 1983 | 20,9 | 22,4 | 18,3 | 12,9 | 9,1 | 0,4 | 12,5 | 6,0 | 57,6 |
| 1984 | 21,1 | 22,4 | 18,0 | 12,0 | 9,7 | 0,6 | 13,0 | 7,0 | 57,0 |
| 1985 | 19,0 | 23,5 | 18,0 | 12,8 | 10,4 | 0,5 | 13,1 | 6,1 | 59,6 |
| 1986 | 19,0 | 23,8 | 18,2 | 13,3 | 10,6 | 0,9 | 13,5 | 7,3 | 58,6 |
| 1987 | 20,0 | 24,7 | 18,2 | 13,3 | 12,3 | 0,8 | 14,8 | 7,6 | 62,6 |
| 1988 | 18,4 | 27,2 | 19,6 | 14,8 | 10,9 | 0,6 | 15,1 | 8,3 | 63,0 |
| 1989 | 19,2 | 27,4 | 19,6 | 14,0 | 12,5 | 0,8 | 16,8 | 8,3 | 65,1 |
| 1990 | 17,8 | 28,1 | 17,8 | 13,0 | 12,0 | 0,7 | 15,9 | 7,9 | 61,8 |
| 1991 | 17,9 | 31,1 | 20,1 | 14,0 | 13,1 | 0,5 | 18,7 | 9,1 | 65,4 |
| 1992 | 18,9 | 31,6 | 21,7 | 14,1 | 12,9 | 0,7 | 18,6 | 9,8 | 75,7 |
| 1993 | 18,7 | 32,9 | 20,7 | 14,5 | 13,4 | 0,7 | 19,1 | 11,5 | 84,3 |
| 1994 | 18,4 | 32,0 | 21,3 | 14,8 | 14,1 | 0,6 | 21,7 | 10,4 | 88,9 |
| 1995 | 17,4 | 33,9 | 22,7 | 13,4 | 13,2 | 0,8 | 21,5 | 13,1 | 93,9 |
| 1996 | 17,7 | 36,1 | 22,6 | 14,1 | 14,3 | 0,9 | 22,9 | 11,6 | 99,4 |
| 1997 | 16,9 | 34,6 | 23,0 | 12,8 | 15,0 | 0,8 | 22,1 | 12,3 | 109,8 |
| 1998 | 15,3 | 37,1 | 23,6 | 13,8 | 15,2 | 1,1 | 24,7 | 13,0 | 103,6 |
| 1999 | 15,1 | 35,5 | 24,0 | 13,1 | 14,2 | 0,9 | 24,3 | 13,0 | 107,8 |
| 2000 | 14,7 | 36,7 | 22,9 | 13,4 | 15,0 | 1,0 | 27,0 | 13,7 | 113,1 |
| 2001 | 14,8 | 38,4 | 24,0 | 12,2 | 15,4 | 1,0 | 27,6 | 14,0 | 121,7 |
| 2002 | 13,9 | 38,8 | 24,9 | 13,4 | 16,0 | 1,0 | 27,2 | 15,7 | 128,0 |
| 2003 | 14,0 | 38,9 | 24,0 | 12,3 | 16,1 | 0,8 | 27,1 | 16,4 | 136,7 |
| 2004 | 13,8 | 38,7 | 25,4 | 12,6 | 15,8 | 0,9 | 30,5 | 15,5 | 140,5 |
| 2005 | 12,9 | 37,4 | 24,4 | 13,0 | 17,2 | 1,0 | 31,4 | 18,1 | 152,7 |
| 2006 | 13,1 | 38,7 | 22,1 | 12,5 | 18,1 | 0,9 | 32,2 | 16,0 | 151,1 |
| 2007 | 12,8 | 36,9 | 23,4 | 12,2 | 18,8 | 0,9 | 34,3 | 19,8 | 171,5 |
| 2008 | 13,1 | 38,0 | 24,3 | 11,9 | 18,2 | 1,0 | 35,0 | 16,7 | 169,4 |
| 2009 | 12,7 | 38,8 | 23,7 | 11,5 | 18,8 | 1,1 | 36,5 | 18,4 | 171,5 |
| 2010 | 12,0 | 38,5 | 22,6 | 10,7 | 18,6 | 1,2 | 36,2 | 19,3 | 184,0 |
| 2011 | 12,2 | 39,2 | 23,6 | 10,4 | 20,3 | 1,3 | 38,6 | 18,2 | 187,6 |
| 2012 | 12,2 | 38,0 | 20,5 | 9,9 | 18,2 | 1,1 | 38,1 | 19,1 | 200,6 |
| 2013 | 11,5 | 39,0 | 22,0 | 9,9 | 19,3 | 1,1 | 38,3 | 21,2 | 214,5 |
| 2014 | 11,4 | 39,9 | 21,8 | 8,5 | 20,3 | 1,3 | 39,0 | 22,2 | 224,7 |

Pozn.: ... srovnatelný údaj není dostupný

x zápis není možný z logických důvodů

4.1.2 Vývoj incidence novotvarů - vybrané diagnózy (na 100 000 obyvatel)
Trends of cancer incidence - selected diagnoses (per 100 000 inhabitants)

| Diagnóza - ženy / Diagnosis - females | | | | | | | | | Rok Year |
|---------------------------------------|------|----------|------|-----|------|------|---------|---------|-------------|
| C50 | C53 | C54, C55 | C56 | C61 | C64 | C67 | C91–C95 | D37–D48 | |
| 53,3 | 20,8 | 22,8 | 15,6 | x | 5,5 | 3,8 | 6,3 | ... | 1980 |
| 55,6 | 20,3 | 22,4 | 17,9 | x | 6,3 | 3,4 | 7,5 | ... | 1981 |
| 57,4 | 21,0 | 23,0 | 17,8 | x | 5,8 | 4,4 | 7,8 | ... | 1982 |
| 56,8 | 21,3 | 25,4 | 17,1 | x | 6,5 | 4,1 | 8,2 | ... | 1983 |
| 60,3 | 21,4 | 24,1 | 17,4 | x | 6,3 | 4,4 | 7,7 | ... | 1984 |
| 58,8 | 21,2 | 25,2 | 18,1 | x | 7,2 | 4,5 | 7,3 | ... | 1985 |
| 60,8 | 22,2 | 26,1 | 16,3 | x | 8,2 | 5,0 | 7,5 | ... | 1986 |
| 67,0 | 21,8 | 25,6 | 17,6 | x | 8,7 | 5,6 | 8,7 | 4,4 | 1987 |
| 63,3 | 21,2 | 27,4 | 17,5 | x | 8,3 | 5,1 | 8,6 | 4,8 | 1988 |
| 66,8 | 20,4 | 27,5 | 18,0 | x | 10,0 | 5,5 | 9,4 | 4,6 | 1989 |
| 65,4 | 20,1 | 24,7 | 19,5 | x | 11,5 | 5,4 | 8,4 | 5,1 | 1990 |
| 72,6 | 20,8 | 27,4 | 18,1 | x | 11,6 | 6,9 | 9,1 | 5,3 | 1991 |
| 76,4 | 22,8 | 28,2 | 19,2 | x | 12,7 | 6,7 | 8,5 | 6,7 | 1992 |
| 78,8 | 22,8 | 29,0 | 19,4 | x | 14,8 | 7,8 | 8,8 | 6,2 | 1993 |
| 87,4 | 22,8 | 29,6 | 20,8 | x | 18,2 | 8,0 | 9,6 | 5,9 | 1994 |
| 86,5 | 21,9 | 29,9 | 22,4 | x | 17,7 | 8,7 | 9,5 | 7,1 | 1995 |
| 86,4 | 21,5 | 30,4 | 22,8 | x | 17,3 | 9,6 | 9,7 | 6,5 | 1996 |
| 87,1 | 19,9 | 32,1 | 23,2 | x | 17,4 | 9,4 | 10,1 | 7,3 | 1997 |
| 90,0 | 20,7 | 32,7 | 23,4 | x | 16,9 | 9,8 | 10,6 | 8,2 | 1998 |
| 97,0 | 21,6 | 31,9 | 22,7 | x | 16,9 | 10,6 | 9,9 | 8,3 | 1999 |
| 95,1 | 20,0 | 31,8 | 23,9 | x | 18,5 | 10,0 | 10,2 | 8,3 | 2000 |
| 100,5 | 20,0 | 32,4 | 23,2 | x | 17,9 | 10,2 | 9,9 | 8,7 | 2001 |
| 106,4 | 21,0 | 32,7 | 24,3 | x | 18,1 | 10,8 | 9,8 | 9,3 | 2002 |
| 113,9 | 19,5 | 33,5 | 24,7 | x | 18,2 | 10,7 | 10,7 | 9,7 | 2003 |
| 110,7 | 19,9 | 34,1 | 24,7 | x | 20,3 | 12,4 | 11,0 | 11,0 | 2004 |
| 109,3 | 18,9 | 34,3 | 21,6 | x | 19,8 | 11,3 | 10,3 | 12,5 | 2005 |
| 114,7 | 20,4 | 36,5 | 20,9 | x | 18,6 | 11,0 | 10,8 | 15,0 | 2006 |
| 127,3 | 19,2 | 34,1 | 21,4 | x | 20,4 | 11,6 | 10,8 | 15,8 | 2007 |
| 123,1 | 19,2 | 35,7 | 22,1 | x | 19,8 | 11,6 | 11,6 | 17,4 | 2008 |
| 114,7 | 19,3 | 35,3 | 21,1 | x | 19,9 | 10,7 | 10,4 | 18,6 | 2009 |
| 124,7 | 18,6 | 35,8 | 20,9 | x | 20,0 | 11,1 | 11,0 | 20,3 | 2010 |
| 125,1 | 19,2 | 37,4 | 20,3 | x | 20,1 | 10,2 | 11,1 | 20,7 | 2011 |
| 129,5 | 17,3 | 35,5 | 19,5 | x | 21,0 | 11,1 | 10,7 | 22,4 | 2012 |
| 134,9 | 16,8 | 37,9 | 19,9 | x | 21,9 | 10,9 | 10,6 | 21,6 | 2013 |
| 130,9 | 15,4 | 36,1 | 18,8 | x | 21,3 | 10,8 | 10,1 | 24,4 | 2014 |

Note: ... comparable data not available

x the entry is not applicable for logical reasons

4.1.3 Vývoj incidence novotvarů - vybrané diagnózy (světový standard)*Trends of cancer incidence - selected diagnoses (world standard)*

| Rok Year | Diagnóza - muži / <i>Diagnosis - males</i> | | | | | | | | |
|-------------|--|------|----------|----------|------|-----|----------|------|-------|
| | C16 | C18 | C19, C20 | C23, C24 | C25 | C32 | C33, C34 | C43 | C44 |
| 1980 | 24,4 | 15,3 | 18,6 | 4,2 | 8,8 | 7,7 | 76,6 | 4,7 | 41,1 |
| 1981 | 23,3 | 15,4 | 19,4 | 3,5 | 9,2 | 7,2 | 78,5 | 5,1 | 44,9 |
| 1982 | 23,4 | 17,9 | 19,7 | 4,4 | 9,7 | 7,6 | 79,3 | 4,4 | 46,6 |
| 1983 | 22,6 | 16,8 | 20,4 | 3,9 | 9,4 | 6,9 | 79,9 | 4,9 | 48,9 |
| 1984 | 21,4 | 17,5 | 19,2 | 3,9 | 10,6 | 7,8 | 80,6 | 5,2 | 46,9 |
| 1985 | 21,8 | 18,5 | 22,1 | 4,8 | 9,9 | 7,1 | 78,7 | 5,1 | 49,6 |
| 1986 | 20,1 | 20,2 | 21,7 | 3,7 | 10,3 | 7,4 | 77,0 | 5,7 | 51,4 |
| 1987 | 20,1 | 20,8 | 21,3 | 4,4 | 11,9 | 7,6 | 81,0 | 6,0 | 53,7 |
| 1988 | 20,6 | 23,1 | 23,0 | 4,6 | 10,9 | 7,5 | 78,7 | 6,7 | 53,2 |
| 1989 | 21,0 | 23,1 | 23,0 | 4,0 | 11,5 | 7,1 | 79,5 | 6,1 | 53,1 |
| 1990 | 18,6 | 22,3 | 22,8 | 4,6 | 11,9 | 7,2 | 78,8 | 6,5 | 53,1 |
| 1991 | 18,7 | 25,9 | 24,6 | 5,0 | 11,3 | 7,9 | 79,1 | 6,5 | 56,3 |
| 1992 | 18,6 | 25,8 | 23,6 | 4,9 | 11,7 | 7,3 | 75,9 | 7,3 | 62,3 |
| 1993 | 18,1 | 26,3 | 24,8 | 4,3 | 11,6 | 7,9 | 75,7 | 7,7 | 69,1 |
| 1994 | 17,9 | 27,0 | 26,0 | 4,6 | 11,2 | 7,5 | 74,4 | 8,2 | 71,9 |
| 1995 | 17,5 | 27,9 | 26,1 | 4,8 | 10,7 | 7,1 | 71,3 | 8,9 | 74,2 |
| 1996 | 17,7 | 28,2 | 27,1 | 4,7 | 11,7 | 8,0 | 76,0 | 8,9 | 74,4 |
| 1997 | 15,8 | 32,0 | 27,9 | 4,6 | 11,5 | 7,0 | 69,5 | 8,5 | 79,7 |
| 1998 | 15,6 | 30,1 | 27,3 | 4,5 | 11,4 | 6,4 | 68,8 | 9,2 | 77,4 |
| 1999 | 14,9 | 31,9 | 26,7 | 4,6 | 10,4 | 7,0 | 66,3 | 9,8 | 81,5 |
| 2000 | 13,8 | 31,6 | 27,4 | 4,6 | 11,1 | 6,3 | 65,3 | 10,5 | 82,1 |
| 2001 | 13,6 | 33,3 | 26,6 | 4,4 | 10,7 | 6,5 | 62,1 | 10,7 | 84,8 |
| 2002 | 12,9 | 34,3 | 28,7 | 4,4 | 11,6 | 6,5 | 61,6 | 10,7 | 94,3 |
| 2003 | 13,6 | 33,6 | 26,3 | 4,5 | 11,7 | 6,9 | 60,9 | 11,9 | 94,3 |
| 2004 | 12,4 | 31,7 | 27,9 | 4,3 | 11,1 | 6,9 | 61,7 | 11,3 | 96,7 |
| 2005 | 11,4 | 32,7 | 26,6 | 4,3 | 11,7 | 6,1 | 59,1 | 12,2 | 106,0 |
| 2006 | 12,6 | 30,4 | 25,5 | 3,8 | 12,1 | 6,4 | 56,7 | 12,2 | 103,3 |
| 2007 | 11,5 | 30,6 | 24,9 | 3,7 | 11,8 | 6,0 | 57,1 | 12,7 | 112,5 |
| 2008 | 11,1 | 30,9 | 25,0 | 3,6 | 11,6 | 6,1 | 55,4 | 12,8 | 107,5 |
| 2009 | 11,0 | 30,6 | 24,4 | 3,7 | 11,3 | 5,4 | 52,4 | 13,9 | 109,8 |
| 2010 | 10,7 | 31,9 | 23,3 | 3,8 | 12,4 | 5,8 | 52,9 | 12,5 | 115,8 |
| 2011 | 9,8 | 28,7 | 23,0 | 3,8 | 12,3 | 5,4 | 49,2 | 12,9 | 112,2 |
| 2012 | 9,5 | 28,9 | 21,5 | 3,0 | 11,6 | 5,8 | 47,8 | 13,6 | 120,6 |
| 2013 | 9,4 | 27,6 | 21,7 | 3,5 | 11,4 | 5,1 | 45,7 | 13,5 | 126,5 |
| 2014 | 8,5 | 28,2 | 21,5 | 3,3 | 11,2 | 5,0 | 42,3 | 14,0 | 127,6 |

Pozn.: ... srovnatelný údaj není dostupný

x zápis není možný z logických důvodů

4.1.3 Vývoj incidence novotvarů - vybrané diagnózy (světový standard)*Trends of cancer incidence - selected diagnoses (world standard)*

| Diagnóza - muži / <i>Diagnosis - males</i> | | | | | | | | | Rok <i>Year</i> |
|--|-----|----------|-----|------|------|------|---------|---------|--------------------|
| C50 | C53 | C54, C55 | C56 | C61 | C64 | C67 | C91–C95 | D37–D48 | |
| 0,3 | x | x | x | 17,3 | 8,0 | 10,8 | 7,4 | ... | 1980 |
| 0,5 | x | x | x | 17,8 | 9,1 | 11,3 | 8,0 | ... | 1981 |
| 0,3 | x | x | x | 20,7 | 9,0 | 12,1 | 8,3 | ... | 1982 |
| 0,4 | x | x | x | 19,7 | 9,3 | 12,8 | 8,4 | ... | 1983 |
| 0,4 | x | x | x | 18,9 | 10,6 | 12,5 | 8,7 | ... | 1984 |
| 0,4 | x | x | x | 19,6 | 10,3 | 13,2 | 7,9 | ... | 1985 |
| 0,4 | x | x | x | 20,9 | 11,5 | 13,5 | 7,9 | ... | 1986 |
| 0,6 | x | x | x | 21,8 | 12,2 | 14,3 | 9,4 | 2,2 | 1987 |
| 0,5 | x | x | x | 22,4 | 13,2 | 14,5 | 9,2 | 2,3 | 1988 |
| 0,4 | x | x | x | 23,2 | 13,8 | 13,5 | 10,1 | 3,2 | 1989 |
| 0,4 | x | x | x | 22,8 | 13,3 | 15,5 | 10,0 | 3,5 | 1990 |
| 0,5 | x | x | x | 25,1 | 16,1 | 16,3 | 10,2 | 3,5 | 1991 |
| 0,6 | x | x | x | 27,6 | 16,3 | 17,7 | 9,6 | 3,9 | 1992 |
| 0,6 | x | x | x | 28,3 | 15,9 | 17,7 | 8,5 | 4,0 | 1993 |
| 0,5 | x | x | x | 30,7 | 20,4 | 17,9 | 10,1 | 4,0 | 1994 |
| 0,5 | x | x | x | 31,4 | 20,1 | 18,7 | 10,3 | 4,6 | 1995 |
| 0,5 | x | x | x | 36,0 | 21,9 | 19,6 | 10,3 | 5,0 | 1996 |
| 0,4 | x | x | x | 36,5 | 21,4 | 19,3 | 9,8 | 5,0 | 1997 |
| 0,5 | x | x | x | 38,7 | 20,9 | 20,1 | 10,4 | 5,9 | 1998 |
| 0,7 | x | x | x | 38,4 | 20,2 | 19,8 | 10,9 | 5,7 | 1999 |
| 0,6 | x | x | x | 37,6 | 19,7 | 19,1 | 10,4 | 5,4 | 2000 |
| 0,5 | x | x | x | 41,9 | 19,6 | 19,8 | 9,5 | 5,2 | 2001 |
| 0,7 | x | x | x | 44,5 | 22,3 | 20,0 | 10,3 | 6,9 | 2002 |
| 0,5 | x | x | x | 48,0 | 22,6 | 20,7 | 10,7 | 6,5 | 2003 |
| 0,7 | x | x | x | 54,6 | 22,6 | 20,7 | 9,7 | 8,0 | 2004 |
| 0,5 | x | x | x | 61,1 | 23,4 | 20,3 | 10,0 | 8,0 | 2005 |
| 0,5 | x | x | x | 59,4 | 21,7 | 19,0 | 9,4 | 8,9 | 2006 |
| 0,5 | x | x | x | 61,3 | 22,2 | 19,1 | 9,8 | 9,9 | 2007 |
| 0,6 | x | x | x | 62,3 | 22,3 | 18,3 | 10,4 | 10,7 | 2008 |
| 0,4 | x | x | x | 70,6 | 21,9 | 18,5 | 9,6 | 11,7 | 2009 |
| 0,7 | x | x | x | 76,8 | 21,6 | 17,8 | 10,1 | 12,3 | 2010 |
| 0,6 | x | x | x | 76,0 | 22,8 | 17,2 | 9,2 | 13,0 | 2011 |
| 0,7 | x | x | x | 73,7 | 22,0 | 16,9 | 8,8 | 13,0 | 2012 |
| 0,7 | x | x | x | 71,3 | 21,3 | 15,9 | 9,2 | 13,1 | 2013 |
| 0,6 | x | x | x | 66,5 | 22,0 | 15,8 | 8,1 | 14,0 | 2014 |

*Note: ... comparable data not available**x the entry is not applicable for logical reasons*

4.1.3 Vývoj incidence novotvarů - vybrané diagnózy (světový standard)*Trends of cancer incidence - selected diagnoses (world standard)*

| Rok Year | Diagnóza - ženy / Diagnosis - females | | | | | | | | |
|-------------|---------------------------------------|------|----------|----------|-----|-----|----------|------|------|
| | C16 | C18 | C19, C20 | C23, C24 | C25 | C32 | C33, C34 | C43 | C44 |
| 1980 | 11,3 | 11,0 | 10,1 | 6,4 | 4,9 | 0,4 | 6,7 | 4,2 | 29,3 |
| 1981 | 11,1 | 12,1 | 9,4 | 6,0 | 5,2 | 0,4 | 6,9 | 4,3 | 31,8 |
| 1982 | 11,8 | 11,8 | 9,2 | 6,8 | 5,0 | 0,6 | 7,0 | 4,3 | 31,9 |
| 1983 | 11,0 | 12,9 | 10,6 | 6,8 | 5,1 | 0,3 | 7,8 | 4,4 | 32,5 |
| 1984 | 11,0 | 12,6 | 10,4 | 6,3 | 5,3 | 0,4 | 8,1 | 5,4 | 32,5 |
| 1985 | 9,8 | 13,2 | 10,2 | 6,7 | 5,5 | 0,4 | 8,2 | 4,4 | 33,6 |
| 1986 | 9,6 | 13,3 | 10,2 | 6,9 | 5,7 | 0,6 | 8,3 | 5,4 | 32,6 |
| 1987 | 10,0 | 14,0 | 10,3 | 6,9 | 6,6 | 0,6 | 9,1 | 5,7 | 35,0 |
| 1988 | 9,2 | 15,4 | 10,9 | 7,6 | 5,9 | 0,4 | 9,3 | 6,1 | 35,0 |
| 1989 | 9,6 | 15,0 | 10,8 | 7,3 | 6,8 | 0,5 | 10,0 | 6,0 | 36,4 |
| 1990 | 8,9 | 15,1 | 9,8 | 6,7 | 6,4 | 0,4 | 9,4 | 5,6 | 34,3 |
| 1991 | 8,9 | 16,8 | 11,0 | 6,8 | 6,8 | 0,3 | 11,1 | 6,6 | 35,6 |
| 1992 | 9,3 | 16,9 | 11,9 | 7,2 | 6,6 | 0,4 | 11,4 | 6,9 | 40,9 |
| 1993 | 9,3 | 17,5 | 11,2 | 7,2 | 7,0 | 0,5 | 11,1 | 7,9 | 45,2 |
| 1994 | 9,3 | 16,5 | 11,5 | 7,4 | 7,0 | 0,4 | 12,5 | 7,3 | 48,2 |
| 1995 | 8,5 | 17,8 | 12,1 | 6,5 | 6,6 | 0,5 | 12,3 | 9,3 | 51,2 |
| 1996 | 8,5 | 18,4 | 12,1 | 6,7 | 7,1 | 0,6 | 13,0 | 7,9 | 53,0 |
| 1997 | 8,0 | 17,8 | 12,1 | 6,1 | 7,4 | 0,5 | 12,7 | 8,3 | 58,0 |
| 1998 | 7,3 | 18,8 | 12,4 | 6,4 | 7,4 | 0,7 | 13,6 | 8,7 | 52,6 |
| 1999 | 7,3 | 17,7 | 12,5 | 6,1 | 6,8 | 0,5 | 13,3 | 8,6 | 53,9 |
| 2000 | 6,8 | 17,7 | 11,8 | 6,2 | 6,9 | 0,6 | 14,7 | 8,9 | 56,5 |
| 2001 | 7,1 | 18,7 | 12,0 | 5,4 | 7,4 | 0,6 | 14,5 | 9,1 | 59,7 |
| 2002 | 6,5 | 18,5 | 12,4 | 5,9 | 7,6 | 0,5 | 14,3 | 9,9 | 62,4 |
| 2003 | 6,3 | 18,5 | 11,9 | 5,3 | 7,3 | 0,5 | 14,0 | 10,5 | 65,0 |
| 2004 | 6,3 | 17,9 | 12,2 | 5,4 | 7,0 | 0,5 | 15,8 | 9,7 | 67,5 |
| 2005 | 5,9 | 17,0 | 11,6 | 5,7 | 7,7 | 0,5 | 15,7 | 11,5 | 72,2 |
| 2006 | 5,7 | 17,8 | 10,4 | 5,1 | 7,9 | 0,5 | 16,2 | 9,9 | 69,9 |
| 2007 | 5,7 | 16,2 | 11,2 | 5,0 | 8,1 | 0,5 | 17,0 | 11,8 | 78,2 |
| 2008 | 5,9 | 16,8 | 11,2 | 4,9 | 7,9 | 0,5 | 16,7 | 10,0 | 76,6 |
| 2009 | 5,5 | 17,1 | 10,9 | 4,7 | 8,0 | 0,6 | 17,5 | 11,1 | 77,1 |
| 2010 | 5,2 | 17,0 | 10,5 | 4,3 | 8,1 | 0,7 | 17,5 | 11,7 | 81,7 |
| 2011 | 5,3 | 17,0 | 10,9 | 4,0 | 8,3 | 0,7 | 17,9 | 10,5 | 80,1 |
| 2012 | 5,4 | 16,2 | 9,4 | 3,7 | 7,6 | 0,6 | 17,4 | 11,1 | 84,8 |
| 2013 | 4,9 | 16,6 | 10,0 | 3,7 | 8,0 | 0,6 | 17,2 | 12,8 | 89,5 |
| 2014 | 4,7 | 16,7 | 9,7 | 3,3 | 8,1 | 0,6 | 17,4 | 13,5 | 92,1 |

Pozn.: ... srovnatelný údaj není dostupný

x zápis není možný z logických důvodů

4.1.3 Vývoj incidence novotvarů - vybrané diagnózy (světový standard)*Trends of cancer incidence - selected diagnoses (world standard)*

| Diagnóza - ženy / Diagnosis - females | | | | | | | | | Rok Year |
|---------------------------------------|------|----------|------|-----|------|-----|---------|---------|-------------|
| C50 | C53 | C54, C55 | C56 | C61 | C64 | C67 | C91–C95 | D37–D48 | |
| 37,1 | 16,5 | 15,7 | 11,1 | x | 3,7 | 2,0 | 4,5 | ... | 1980 |
| 38,5 | 16,1 | 15,2 | 13,2 | x | 4,4 | 1,8 | 4,9 | ... | 1981 |
| 40,0 | 16,4 | 15,7 | 12,8 | x | 3,9 | 2,3 | 5,6 | ... | 1982 |
| 39,1 | 16,6 | 18,1 | 12,3 | x | 4,3 | 2,4 | 5,8 | ... | 1983 |
| 41,4 | 16,8 | 16,3 | 12,4 | x | 4,2 | 2,4 | 5,3 | ... | 1984 |
| 40,3 | 16,4 | 17,2 | 12,8 | x | 4,7 | 2,4 | 5,3 | ... | 1985 |
| 41,3 | 17,1 | 17,9 | 11,6 | x | 5,8 | 2,7 | 5,2 | ... | 1986 |
| 45,3 | 16,8 | 17,4 | 12,4 | x | 5,8 | 3,0 | 5,9 | 3,4 | 1987 |
| 42,8 | 16,4 | 18,6 | 12,6 | x | 5,5 | 2,8 | 6,0 | 3,9 | 1988 |
| 44,7 | 15,6 | 18,3 | 12,9 | x | 6,7 | 3,0 | 6,2 | 3,5 | 1989 |
| 43,3 | 15,4 | 16,2 | 13,7 | x | 7,5 | 3,0 | 6,0 | 3,8 | 1990 |
| 47,4 | 15,9 | 18,0 | 12,4 | x | 7,4 | 3,7 | 6,2 | 4,0 | 1991 |
| 49,4 | 17,2 | 18,1 | 13,1 | x | 8,1 | 3,6 | 5,6 | 5,0 | 1992 |
| 50,9 | 17,1 | 18,6 | 12,9 | x | 9,2 | 4,1 | 5,7 | 4,5 | 1993 |
| 55,9 | 17,3 | 18,5 | 14,0 | x | 11,1 | 4,3 | 6,6 | 4,0 | 1994 |
| 54,8 | 16,5 | 18,8 | 14,7 | x | 10,5 | 4,6 | 6,3 | 4,9 | 1995 |
| 53,9 | 15,8 | 18,5 | 15,1 | x | 10,1 | 5,1 | 6,2 | 4,3 | 1996 |
| 54,1 | 14,6 | 19,4 | 14,8 | x | 10,1 | 4,9 | 6,6 | 4,7 | 1997 |
| 55,0 | 15,0 | 19,5 | 14,9 | x | 9,6 | 5,0 | 6,5 | 5,2 | 1998 |
| 58,2 | 15,5 | 18,5 | 14,2 | x | 9,4 | 5,4 | 6,0 | 4,9 | 1999 |
| 56,6 | 14,6 | 18,1 | 14,9 | x | 10,2 | 5,1 | 6,2 | 5,1 | 2000 |
| 60,2 | 14,4 | 18,4 | 14,3 | x | 9,6 | 5,1 | 5,6 | 5,3 | 2001 |
| 62,2 | 14,9 | 18,4 | 14,8 | x | 9,7 | 5,3 | 5,9 | 5,4 | 2002 |
| 67,1 | 13,8 | 18,7 | 15,0 | x | 9,7 | 5,4 | 6,8 | 5,7 | 2003 |
| 64,5 | 14,0 | 18,7 | 14,4 | x | 10,7 | 6,1 | 6,3 | 6,0 | 2004 |
| 63,2 | 13,2 | 18,6 | 12,5 | x | 9,9 | 5,5 | 6,2 | 7,1 | 2005 |
| 65,5 | 14,5 | 19,6 | 11,8 | x | 9,6 | 5,2 | 6,0 | 8,5 | 2006 |
| 72,4 | 13,1 | 18,0 | 12,0 | x | 10,1 | 5,4 | 6,2 | 8,8 | 2007 |
| 69,4 | 13,3 | 18,8 | 12,4 | x | 9,5 | 5,3 | 6,6 | 10,1 | 2008 |
| 64,4 | 13,2 | 18,6 | 11,7 | x | 9,9 | 4,8 | 6,0 | 10,6 | 2009 |
| 68,3 | 12,8 | 18,3 | 11,4 | x | 9,7 | 4,8 | 5,7 | 11,5 | 2010 |
| 68,3 | 13,0 | 18,9 | 11,1 | x | 9,5 | 4,5 | 5,5 | 11,9 | 2011 |
| 69,9 | 11,3 | 18,0 | 10,7 | x | 9,5 | 4,6 | 5,4 | 12,1 | 2012 |
| 72,0 | 11,1 | 18,9 | 10,7 | x | 10,2 | 4,4 | 5,3 | 11,9 | 2013 |
| 69,3 | 9,9 | 17,6 | 10,1 | x | 9,7 | 4,2 | 4,7 | 12,8 | 2014 |

*Note: ... comparable data not available**x the entry is not applicable for logical reasons*

4.1.4 Vývoj incidence novotvarů - vybrané diagnózy (evropský standard)*Trends of cancer incidence - selected diagnoses (European standard)*

| Rok Year | Diagnóza - muži / Diagnosis - males | | | | | | | | |
|-------------|-------------------------------------|------|----------|----------|------|------|----------|------|-------|
| | C16 | C18 | C19, C20 | C23, C24 | C25 | C32 | C33, C34 | C43 | C44 |
| 1980 | 37,1 | 22,2 | 27,4 | 6,6 | 12,7 | 10,6 | 110,5 | 6,2 | 60,9 |
| 1981 | 34,9 | 22,6 | 28,9 | 5,4 | 13,2 | 10,0 | 113,8 | 6,9 | 67,1 |
| 1982 | 35,3 | 26,3 | 29,3 | 6,8 | 14,0 | 10,6 | 115,1 | 5,9 | 69,6 |
| 1983 | 34,0 | 24,8 | 30,1 | 6,0 | 13,8 | 9,6 | 115,2 | 6,6 | 73,0 |
| 1984 | 32,2 | 26,0 | 28,1 | 5,9 | 15,4 | 10,8 | 115,7 | 6,9 | 70,2 |
| 1985 | 32,8 | 27,2 | 32,7 | 7,4 | 14,2 | 9,8 | 112,6 | 6,7 | 74,0 |
| 1986 | 30,6 | 29,7 | 32,2 | 5,7 | 15,1 | 10,2 | 110,5 | 7,7 | 76,9 |
| 1987 | 30,6 | 30,9 | 31,6 | 6,9 | 17,4 | 10,3 | 116,4 | 8,1 | 81,3 |
| 1988 | 31,4 | 34,4 | 34,2 | 7,0 | 15,8 | 10,3 | 112,6 | 9,1 | 80,3 |
| 1989 | 31,9 | 34,1 | 34,0 | 6,2 | 16,9 | 9,7 | 114,1 | 8,2 | 80,2 |
| 1990 | 28,1 | 33,4 | 34,1 | 7,0 | 17,4 | 9,8 | 112,9 | 8,8 | 80,7 |
| 1991 | 28,7 | 38,6 | 36,3 | 7,7 | 16,6 | 10,9 | 113,4 | 8,9 | 85,1 |
| 1992 | 28,6 | 38,9 | 35,0 | 7,5 | 17,3 | 10,1 | 108,6 | 9,9 | 94,8 |
| 1993 | 27,9 | 39,4 | 36,7 | 6,6 | 17,3 | 10,9 | 109,1 | 10,6 | 105,2 |
| 1994 | 27,5 | 40,7 | 38,8 | 7,0 | 16,4 | 10,4 | 106,9 | 11,2 | 109,5 |
| 1995 | 27,1 | 42,1 | 38,6 | 7,3 | 15,9 | 9,8 | 102,9 | 12,1 | 113,1 |
| 1996 | 27,2 | 42,6 | 39,9 | 7,4 | 17,2 | 11,0 | 109,3 | 12,2 | 113,4 |
| 1997 | 24,1 | 48,1 | 41,3 | 7,0 | 17,0 | 9,6 | 100,2 | 12,0 | 121,4 |
| 1998 | 23,9 | 45,5 | 40,4 | 7,0 | 16,9 | 8,9 | 99,7 | 12,7 | 119,0 |
| 1999 | 22,5 | 48,2 | 39,4 | 7,2 | 15,5 | 9,8 | 95,9 | 13,6 | 126,0 |
| 2000 | 20,9 | 47,8 | 40,1 | 7,2 | 16,5 | 8,7 | 94,4 | 14,6 | 126,6 |
| 2001 | 20,8 | 50,2 | 39,4 | 6,8 | 16,0 | 9,0 | 90,1 | 14,9 | 132,2 |
| 2002 | 19,8 | 52,1 | 42,1 | 6,8 | 17,3 | 9,1 | 90,1 | 15,1 | 146,9 |
| 2003 | 20,9 | 51,1 | 38,9 | 7,0 | 17,5 | 9,8 | 89,2 | 16,5 | 147,3 |
| 2004 | 19,2 | 47,9 | 41,2 | 6,5 | 16,6 | 9,5 | 89,9 | 16,0 | 152,0 |
| 2005 | 17,4 | 49,7 | 39,4 | 6,7 | 17,4 | 8,4 | 86,5 | 17,1 | 165,4 |
| 2006 | 19,1 | 46,4 | 37,7 | 6,1 | 18,0 | 8,9 | 82,8 | 17,2 | 160,7 |
| 2007 | 17,5 | 46,8 | 36,7 | 5,9 | 17,6 | 8,4 | 83,7 | 18,0 | 176,4 |
| 2008 | 16,8 | 47,3 | 36,9 | 5,7 | 17,3 | 8,6 | 81,5 | 18,0 | 169,1 |
| 2009 | 16,8 | 46,4 | 36,2 | 5,7 | 16,8 | 7,7 | 77,2 | 19,5 | 172,9 |
| 2010 | 16,3 | 48,8 | 34,5 | 5,8 | 18,6 | 8,1 | 78,1 | 17,8 | 182,4 |
| 2011 | 14,9 | 43,6 | 33,9 | 5,9 | 18,3 | 7,5 | 73,1 | 18,4 | 178,1 |
| 2012 | 14,5 | 43,8 | 31,8 | 4,9 | 17,3 | 8,1 | 70,5 | 19,3 | 191,5 |
| 2013 | 14,3 | 42,2 | 31,9 | 5,3 | 17,0 | 7,2 | 68,0 | 19,1 | 201,0 |
| 2014 | 12,9 | 42,5 | 31,6 | 5,2 | 16,8 | 7,0 | 62,7 | 19,5 | 203,3 |

Pozn.: ... srovnatelný údaj není dostupný

x zápis není možný z logických důvodů

4.1.4 Vývoj incidence novotvarů - vybrané diagnózy (evropský standard)
Trends of cancer incidence - selected diagnoses (European standard)

| Diagnóza - muži / <i>Diagnosis - males</i> | | | | | | | | | Rok <i>Year</i> |
|--|-----|----------|-----|-------|------|------|---------|---------|--------------------|
| C50 | C53 | C54, C55 | C56 | C61 | C64 | C67 | C91–C95 | D37–D48 | |
| 0,5 | x | x | x | 27,3 | 11,0 | 16,0 | 9,5 | ... | 1980 |
| 0,8 | x | x | x | 27,7 | 12,5 | 17,0 | 10,5 | ... | 1981 |
| 0,5 | x | x | x | 32,9 | 12,5 | 18,1 | 11,0 | ... | 1982 |
| 0,6 | x | x | x | 31,4 | 12,9 | 19,1 | 11,0 | ... | 1983 |
| 0,5 | x | x | x | 29,8 | 14,7 | 18,7 | 11,3 | ... | 1984 |
| 0,6 | x | x | x | 30,8 | 14,5 | 19,5 | 10,4 | ... | 1985 |
| 0,6 | x | x | x | 33,3 | 15,9 | 20,4 | 10,7 | ... | 1986 |
| 0,8 | x | x | x | 34,8 | 17,0 | 21,4 | 12,3 | 3,0 | 1987 |
| 0,7 | x | x | x | 36,0 | 18,5 | 21,5 | 12,1 | 3,2 | 1988 |
| 0,6 | x | x | x | 37,1 | 19,2 | 20,3 | 13,3 | 4,3 | 1989 |
| 0,6 | x | x | x | 36,8 | 18,7 | 23,2 | 13,1 | 4,8 | 1990 |
| 0,7 | x | x | x | 40,4 | 22,6 | 24,2 | 13,6 | 4,8 | 1991 |
| 0,9 | x | x | x | 44,5 | 22,8 | 26,6 | 12,8 | 5,3 | 1992 |
| 0,9 | x | x | x | 45,7 | 22,6 | 26,6 | 11,1 | 5,6 | 1993 |
| 0,7 | x | x | x | 49,8 | 29,0 | 26,6 | 13,6 | 5,5 | 1994 |
| 0,8 | x | x | x | 51,0 | 28,9 | 27,9 | 14,1 | 6,2 | 1995 |
| 0,7 | x | x | x | 58,4 | 31,3 | 29,4 | 14,0 | 6,9 | 1996 |
| 0,7 | x | x | x | 58,7 | 30,6 | 28,7 | 13,2 | 7,1 | 1997 |
| 0,8 | x | x | x | 61,8 | 30,0 | 30,1 | 14,3 | 8,4 | 1998 |
| 1,0 | x | x | x | 61,3 | 28,7 | 29,6 | 14,7 | 8,1 | 1999 |
| 0,8 | x | x | x | 59,7 | 28,3 | 28,7 | 13,6 | 7,7 | 2000 |
| 0,8 | x | x | x | 66,2 | 28,1 | 29,7 | 13,0 | 7,5 | 2001 |
| 1,0 | x | x | x | 70,5 | 31,8 | 30,3 | 14,2 | 9,9 | 2002 |
| 0,8 | x | x | x | 75,8 | 32,3 | 31,7 | 14,6 | 9,2 | 2003 |
| 1,0 | x | x | x | 84,4 | 32,8 | 31,3 | 13,3 | 11,9 | 2004 |
| 0,8 | x | x | x | 93,6 | 33,3 | 30,6 | 13,7 | 11,5 | 2005 |
| 0,7 | x | x | x | 90,9 | 31,2 | 28,8 | 13,2 | 12,7 | 2006 |
| 0,8 | x | x | x | 93,8 | 32,1 | 29,0 | 13,5 | 14,1 | 2007 |
| 0,9 | x | x | x | 94,6 | 32,3 | 27,9 | 13,8 | 15,0 | 2008 |
| 0,7 | x | x | x | 106,3 | 31,7 | 28,4 | 13,2 | 16,7 | 2009 |
| 1,0 | x | x | x | 115,1 | 31,4 | 27,2 | 13,7 | 17,8 | 2010 |
| 0,9 | x | x | x | 113,6 | 32,7 | 26,5 | 12,7 | 18,7 | 2011 |
| 1,1 | x | x | x | 109,8 | 31,5 | 25,9 | 12,2 | 18,8 | 2012 |
| 1,0 | x | x | x | 106,4 | 30,6 | 24,5 | 12,7 | 18,9 | 2013 |
| 0,9 | x | x | x | 98,6 | 31,4 | 24,2 | 11,4 | 20,2 | 2014 |

Note: ... comparable data not available

x the entry is not applicable for logical reasons

4.1.4 Vývoj incidence novotvarů - vybrané diagnózy (evropský standard)*Trends of cancer incidence - selected diagnoses (European standard)*

| Rok Year | Diagnóza - ženy / Diagnosis - females | | | | | | | | |
|-------------|---------------------------------------|------|----------|----------|------|-----|----------|------|-------|
| | C16 | C18 | C19, C20 | C23, C24 | C25 | C32 | C33, C34 | C43 | C44 |
| 1980 | 17,3 | 16,2 | 14,6 | 9,8 | 7,4 | 0,6 | 9,5 | 5,2 | 42,9 |
| 1981 | 17,0 | 17,6 | 13,8 | 9,3 | 8,0 | 0,5 | 10,0 | 5,6 | 46,6 |
| 1982 | 17,9 | 17,1 | 13,4 | 10,3 | 7,4 | 0,9 | 10,0 | 5,6 | 47,2 |
| 1983 | 16,6 | 18,8 | 15,5 | 10,3 | 7,6 | 0,4 | 11,1 | 5,7 | 48,1 |
| 1984 | 16,8 | 18,5 | 15,2 | 9,6 | 7,8 | 0,5 | 11,4 | 6,8 | 47,6 |
| 1985 | 14,9 | 19,4 | 15,0 | 10,1 | 8,2 | 0,5 | 11,7 | 5,8 | 49,5 |
| 1986 | 14,8 | 19,7 | 15,1 | 10,5 | 8,5 | 0,8 | 11,8 | 7,0 | 48,2 |
| 1987 | 15,5 | 20,7 | 15,2 | 10,5 | 9,9 | 0,8 | 13,0 | 7,2 | 51,9 |
| 1988 | 14,2 | 22,5 | 16,2 | 11,5 | 8,8 | 0,5 | 13,3 | 7,8 | 51,8 |
| 1989 | 14,9 | 22,4 | 16,0 | 11,2 | 10,2 | 0,7 | 14,4 | 7,7 | 53,9 |
| 1990 | 13,7 | 22,5 | 14,5 | 10,2 | 9,5 | 0,6 | 13,6 | 7,3 | 50,8 |
| 1991 | 13,7 | 25,0 | 16,4 | 10,6 | 10,2 | 0,4 | 16,0 | 8,6 | 52,9 |
| 1992 | 14,4 | 25,3 | 17,7 | 11,0 | 10,1 | 0,6 | 16,2 | 9,1 | 60,8 |
| 1993 | 14,3 | 26,2 | 16,6 | 11,0 | 10,5 | 0,6 | 16,0 | 10,3 | 67,6 |
| 1994 | 14,2 | 25,1 | 17,1 | 11,4 | 10,7 | 0,6 | 18,0 | 9,4 | 71,0 |
| 1995 | 13,0 | 26,5 | 17,9 | 10,1 | 10,2 | 0,7 | 17,7 | 11,9 | 75,1 |
| 1996 | 13,1 | 27,6 | 17,8 | 10,5 | 10,9 | 0,8 | 18,8 | 10,4 | 78,2 |
| 1997 | 12,4 | 26,5 | 17,9 | 9,4 | 11,3 | 0,7 | 18,1 | 10,8 | 85,5 |
| 1998 | 11,2 | 28,1 | 18,4 | 10,0 | 11,3 | 0,9 | 19,8 | 11,3 | 78,5 |
| 1999 | 11,1 | 26,6 | 18,4 | 9,4 | 10,4 | 0,7 | 19,2 | 11,3 | 80,7 |
| 2000 | 10,4 | 26,8 | 17,4 | 9,6 | 10,7 | 0,8 | 21,3 | 11,8 | 84,0 |
| 2001 | 10,6 | 28,1 | 17,9 | 8,5 | 11,2 | 0,9 | 21,2 | 12,0 | 89,2 |
| 2002 | 9,9 | 27,8 | 18,3 | 9,2 | 11,5 | 0,8 | 20,7 | 13,1 | 93,0 |
| 2003 | 9,7 | 27,7 | 17,5 | 8,3 | 11,1 | 0,6 | 20,3 | 13,8 | 97,3 |
| 2004 | 9,6 | 27,0 | 18,2 | 8,5 | 10,7 | 0,7 | 22,8 | 12,8 | 100,3 |
| 2005 | 9,0 | 25,6 | 17,3 | 8,7 | 11,8 | 0,8 | 22,9 | 15,0 | 107,2 |
| 2006 | 8,7 | 26,5 | 15,5 | 8,1 | 12,0 | 0,7 | 23,5 | 13,0 | 104,0 |
| 2007 | 8,6 | 24,5 | 16,4 | 7,8 | 12,3 | 0,7 | 24,7 | 15,7 | 116,4 |
| 2008 | 8,8 | 25,2 | 16,7 | 7,6 | 12,0 | 0,8 | 24,5 | 13,2 | 114,4 |
| 2009 | 8,3 | 25,6 | 16,1 | 7,3 | 12,2 | 0,8 | 25,5 | 14,6 | 114,7 |
| 2010 | 7,9 | 25,3 | 15,4 | 6,7 | 12,1 | 0,9 | 25,2 | 15,2 | 121,5 |
| 2011 | 7,9 | 25,3 | 15,9 | 6,3 | 12,7 | 0,9 | 26,1 | 14,1 | 120,0 |
| 2012 | 8,0 | 24,1 | 13,8 | 5,9 | 11,4 | 0,8 | 25,3 | 14,6 | 126,9 |
| 2013 | 7,3 | 24,6 | 14,6 | 5,8 | 12,0 | 0,8 | 25,0 | 16,4 | 133,9 |
| 2014 | 7,0 | 24,7 | 14,2 | 5,0 | 12,2 | 0,9 | 25,2 | 17,3 | 137,9 |

Pozn.: ... srovnatelný údaj není dostupný

x zápis není možný z logických důvodů

4.1.4 Vývoj incidence novotvarů - vybrané diagnózy (evropský standard)
Trends of cancer incidence - selected diagnoses (European standard)

| Diagnóza - ženy / Diagnosis - females | | | | | | | | | Rok Year |
|---------------------------------------|------|----------|------|-----|------|-----|---------|---------|-------------|
| C50 | C53 | C54, C55 | C56 | C61 | C64 | C67 | C91–C95 | D37–D48 | |
| 50,3 | 21,1 | 21,6 | 14,9 | x | 4,9 | 3,0 | 5,6 | ... | 1980 |
| 52,4 | 20,3 | 21,1 | 17,5 | x | 5,9 | 2,8 | 6,4 | ... | 1981 |
| 54,6 | 20,8 | 21,8 | 17,0 | x | 5,3 | 3,4 | 6,9 | ... | 1982 |
| 53,5 | 21,0 | 24,8 | 16,4 | x | 5,9 | 3,5 | 7,2 | ... | 1983 |
| 56,5 | 21,2 | 22,7 | 16,7 | x | 5,8 | 3,6 | 6,7 | ... | 1984 |
| 55,0 | 20,7 | 23,7 | 17,2 | x | 6,4 | 3,6 | 6,5 | ... | 1985 |
| 56,5 | 21,6 | 24,8 | 15,5 | x | 7,7 | 4,1 | 6,6 | ... | 1986 |
| 62,2 | 21,2 | 24,1 | 16,5 | x | 8,0 | 4,5 | 7,5 | 4,2 | 1987 |
| 58,8 | 20,5 | 25,7 | 16,7 | x | 7,5 | 4,3 | 7,5 | 4,6 | 1988 |
| 61,3 | 19,7 | 25,6 | 17,2 | x | 9,1 | 4,5 | 8,0 | 4,3 | 1989 |
| 59,6 | 19,3 | 22,5 | 18,3 | x | 10,4 | 4,4 | 7,4 | 4,8 | 1990 |
| 65,2 | 19,9 | 25,1 | 16,6 | x | 10,3 | 5,6 | 7,9 | 5,0 | 1991 |
| 68,3 | 21,6 | 25,4 | 17,6 | x | 11,2 | 5,3 | 7,2 | 6,3 | 1992 |
| 69,9 | 21,6 | 26,1 | 17,4 | x | 12,8 | 6,2 | 7,5 | 5,6 | 1993 |
| 77,1 | 21,8 | 26,0 | 18,8 | x | 15,6 | 6,4 | 8,3 | 5,1 | 1994 |
| 75,9 | 20,8 | 26,3 | 19,9 | x | 14,9 | 6,8 | 8,1 | 6,3 | 1995 |
| 74,5 | 20,0 | 26,0 | 20,3 | x | 14,4 | 7,5 | 8,0 | 5,7 | 1996 |
| 74,8 | 18,5 | 27,4 | 20,1 | x | 14,4 | 7,2 | 8,4 | 6,2 | 1997 |
| 76,3 | 19,0 | 27,4 | 20,1 | x | 13,6 | 7,4 | 8,6 | 6,9 | 1998 |
| 81,0 | 19,7 | 26,2 | 19,3 | x | 13,3 | 8,1 | 7,9 | 6,7 | 1999 |
| 78,9 | 18,3 | 25,8 | 20,1 | x | 14,6 | 7,5 | 8,2 | 6,7 | 2000 |
| 83,3 | 18,2 | 26,1 | 19,3 | x | 13,8 | 7,6 | 7,6 | 7,0 | 2001 |
| 86,5 | 18,8 | 26,1 | 20,0 | x | 13,8 | 7,9 | 7,8 | 7,3 | 2002 |
| 92,7 | 17,6 | 26,4 | 20,2 | x | 13,7 | 7,9 | 8,5 | 7,6 | 2003 |
| 89,0 | 17,8 | 26,5 | 19,7 | x | 15,2 | 8,9 | 8,3 | 8,2 | 2004 |
| 87,2 | 16,7 | 26,4 | 17,1 | x | 14,3 | 8,1 | 8,0 | 9,5 | 2005 |
| 90,5 | 18,0 | 27,6 | 16,3 | x | 13,6 | 7,7 | 7,9 | 11,3 | 2006 |
| 99,9 | 16,6 | 25,5 | 16,5 | x | 14,7 | 8,0 | 8,0 | 11,7 | 2007 |
| 95,7 | 16,8 | 26,6 | 17,1 | x | 13,8 | 7,8 | 8,5 | 13,2 | 2008 |
| 88,6 | 16,5 | 26,3 | 16,1 | x | 14,1 | 7,1 | 7,7 | 14,0 | 2009 |
| 94,6 | 16,1 | 26,1 | 15,8 | x | 13,9 | 7,2 | 7,7 | 15,3 | 2010 |
| 94,2 | 16,4 | 26,9 | 15,3 | x | 13,7 | 6,7 | 7,6 | 15,4 | 2011 |
| 96,4 | 14,3 | 25,5 | 14,7 | x | 13,9 | 6,9 | 7,3 | 16,2 | 2012 |
| 99,4 | 14,0 | 26,8 | 14,6 | x | 14,6 | 6,7 | 7,1 | 15,9 | 2013 |
| 95,2 | 12,6 | 25,1 | 13,8 | x | 13,9 | 6,3 | 6,5 | 17,4 | 2014 |

Note: ... comparable data not available

x the entry is not applicable for logical reasons

4.2.1 Vývoj počtu zemřelých na novotvary - vybrané diagnózy (absolutně)*Trends of number of deaths from cancer - selected diagnoses (number)*

| Rok Year | Diagnóza - muži / <i>Diagnosis - males</i> | | | | | | | | |
|-------------|--|-------|----------|----------|-------|-----|----------|-----|-----|
| | C16 | C18 | C19, C20 | C23, C24 | C25 | C32 | C33, C34 | C43 | C44 |
| 1994 | 1 138 | 1 294 | 1 101 | 282 | 734 | 295 | 4 513 | 193 | 57 |
| 1995 | 1 030 | 1 214 | 1 106 | 268 | 750 | 287 | 4 704 | 177 | 48 |
| 1996 | 1 074 | 1 255 | 1 046 | 282 | 763 | 288 | 4 483 | 194 | 53 |
| 1997 | 954 | 1 308 | 1 059 | 280 | 780 | 284 | 4 493 | 177 | 60 |
| 1998 | 915 | 1 354 | 1 088 | 268 | 770 | 289 | 4 298 | 176 | 57 |
| 1999 | 859 | 1 389 | 1 044 | 269 | 720 | 238 | 4 380 | 190 | 56 |
| 2000 | 905 | 1 437 | 1 037 | 314 | 777 | 254 | 4 480 | 171 | 62 |
| 2001 | 812 | 1 467 | 974 | 275 | 799 | 256 | 4 314 | 194 | 61 |
| 2002 | 832 | 1 415 | 1 118 | 278 | 832 | 238 | 4 282 | 186 | 77 |
| 2003 | 838 | 1 488 | 1 082 | 279 | 878 | 290 | 4 227 | 198 | 59 |
| 2004 | 811 | 1 414 | 1 166 | 269 | 857 | 261 | 4 346 | 196 | 63 |
| 2005 | 755 | 1 414 | 1 026 | 288 | 935 | 266 | 4 170 | 183 | 53 |
| 2006 | 755 | 1 397 | 1 019 | 258 | 886 | 240 | 4 074 | 199 | 83 |
| 2007 | 696 | 1 263 | 972 | 255 | 897 | 227 | 4 032 | 201 | 85 |
| 2008 | 686 | 1 284 | 985 | 248 | 860 | 218 | 3 928 | 191 | 60 |
| 2009 | 707 | 1 284 | 993 | 254 | 958 | 214 | 3 977 | 223 | 83 |
| 2010 | 750 | 1 271 | 964 | 274 | 971 | 219 | 4 011 | 212 | 76 |
| 2011 | 632 | 1 154 | 921 | 279 | 1 037 | 238 | 3 911 | 201 | 84 |
| 2012 | 635 | 1 190 | 910 | 235 | 981 | 253 | 3 845 | 228 | 71 |
| 2013 | 670 | 1 179 | 866 | 289 | 1 014 | 229 | 3 741 | 229 | 76 |
| 2014 | 631 | 1 128 | 854 | 286 | 1 012 | 218 | 3 588 | 211 | 77 |

| Rok Year | Diagnóza - ženy / <i>Diagnosis - females</i> | | | | | | | | |
|-------------|--|-------|----------|----------|-----|-----|----------|-----|-----|
| | C16 | C18 | C19, C20 | C23, C24 | C25 | C32 | C33, C34 | C43 | C44 |
| 1994 | 812 | 1 120 | 749 | 722 | 721 | 22 | 1 049 | 163 | 63 |
| 1995 | 871 | 1 140 | 761 | 639 | 752 | 17 | 1 091 | 134 | 70 |
| 1996 | 779 | 1 166 | 697 | 627 | 725 | 16 | 1 105 | 135 | 59 |
| 1997 | 774 | 1 178 | 724 | 584 | 760 | 15 | 1 068 | 131 | 51 |
| 1998 | 691 | 1 127 | 679 | 591 | 742 | 29 | 1 135 | 131 | 49 |
| 1999 | 679 | 1 151 | 745 | 549 | 737 | 27 | 1 243 | 149 | 55 |
| 2000 | 660 | 1 162 | 700 | 622 | 789 | 23 | 1 246 | 144 | 46 |
| 2001 | 654 | 1 165 | 720 | 570 | 816 | 23 | 1 321 | 169 | 65 |
| 2002 | 650 | 1 158 | 708 | 586 | 781 | 18 | 1 281 | 150 | 54 |
| 2003 | 602 | 1 258 | 744 | 523 | 842 | 28 | 1 341 | 153 | 73 |
| 2004 | 598 | 1 143 | 774 | 590 | 854 | 17 | 1 343 | 150 | 60 |
| 2005 | 541 | 1 094 | 661 | 553 | 873 | 27 | 1 373 | 148 | 62 |
| 2006 | 543 | 1 082 | 620 | 563 | 955 | 23 | 1 455 | 131 | 61 |
| 2007 | 521 | 1 017 | 594 | 548 | 884 | 17 | 1 444 | 128 | 51 |
| 2008 | 505 | 996 | 594 | 520 | 903 | 18 | 1 483 | 158 | 49 |
| 2009 | 509 | 990 | 558 | 494 | 888 | 27 | 1 478 | 149 | 52 |
| 2010 | 496 | 987 | 588 | 494 | 910 | 20 | 1 561 | 143 | 58 |
| 2011 | 460 | 958 | 567 | 477 | 996 | 26 | 1 679 | 164 | 45 |
| 2012 | 498 | 953 | 568 | 452 | 904 | 29 | 1 751 | 171 | 55 |
| 2013 | 430 | 922 | 506 | 470 | 980 | 19 | 1 685 | 134 | 50 |
| 2014 | 468 | 909 | 543 | 449 | 986 | 34 | 1 671 | 133 | 63 |

Pozn.: x zápis není možný z logických důvodů

4.2.1 Vývoj počtu zemřelých na novotvary - vybrané diagnózy (absolutně)

Trends of number of deaths from cancer - selected diagnoses (number)

| Diagnóza - muži / Diagnosis - males | | | | | | | | | Rok Year |
|---------------------------------------|-----|----------|-----|-------|-----|-----|---------|---------|-------------|
| C50 | C53 | C54, C55 | C56 | C61 | C64 | C67 | C91-C95 | D37-D48 | |
| 19 | x | x | x | 1 157 | 735 | 499 | 474 | 86 | 1994 |
| 15 | x | x | x | 1 163 | 710 | 507 | 450 | 46 | 1995 |
| 15 | x | x | x | 1 195 | 740 | 464 | 459 | 44 | 1996 |
| 23 | x | x | x | 1 172 | 662 | 482 | 443 | 51 | 1997 |
| 15 | x | x | x | 1 289 | 698 | 500 | 486 | 55 | 1998 |
| 25 | x | x | x | 1 300 | 678 | 471 | 485 | 52 | 1999 |
| 18 | x | x | x | 1 327 | 728 | 541 | 505 | 59 | 2000 |
| 16 | x | x | x | 1 341 | 737 | 534 | 461 | 67 | 2001 |
| 21 | x | x | x | 1 400 | 751 | 555 | 468 | 65 | 2002 |
| 17 | x | x | x | 1 458 | 806 | 536 | 506 | 56 | 2003 |
| 14 | x | x | x | 1 520 | 748 | 564 | 498 | 56 | 2004 |
| 23 | x | x | x | 1 381 | 720 | 507 | 461 | 92 | 2005 |
| 21 | x | x | x | 1 365 | 683 | 528 | 452 | 109 | 2006 |
| 16 | x | x | x | 1 275 | 668 | 502 | 415 | 135 | 2007 |
| 14 | x | x | x | 1 291 | 679 | 513 | 440 | 162 | 2008 |
| 15 | x | x | x | 1 305 | 621 | 539 | 435 | 154 | 2009 |
| 21 | x | x | x | 1 348 | 660 | 555 | 428 | 165 | 2010 |
| 15 | x | x | x | 1 314 | 647 | 507 | 461 | 142 | 2011 |
| 24 | x | x | x | 1 360 | 631 | 534 | 489 | 151 | 2012 |
| 21 | x | x | x | 1 422 | 644 | 535 | 507 | 153 | 2013 |
| 10 | x | x | x | 1 509 | 613 | 565 | 486 | 256 | 2014 |
| Diagnóza - ženy / Diagnosis - females | | | | | | | | | Rok Year |
| C50 | C53 | C54, C55 | C56 | C61 | C64 | C67 | C91-C95 | D37-D48 | |
| 1 985 | 429 | 522 | 700 | x | 501 | 173 | 384 | 79 | 1994 |
| 2 051 | 447 | 556 | 762 | x | 468 | 169 | 391 | 57 | 1995 |
| 1 892 | 416 | 535 | 656 | x | 415 | 175 | 380 | 35 | 1996 |
| 1 943 | 411 | 555 | 670 | x | 413 | 170 | 392 | 56 | 1997 |
| 1 913 | 407 | 557 | 698 | x | 449 | 198 | 394 | 60 | 1998 |
| 1 895 | 392 | 560 | 703 | x | 430 | 199 | 369 | 62 | 1999 |
| 1 939 | 363 | 581 | 719 | x | 457 | 207 | 411 | 77 | 2000 |
| 1 893 | 388 | 465 | 795 | x | 477 | 217 | 437 | 62 | 2001 |
| 1 965 | 399 | 519 | 727 | x | 450 | 198 | 378 | 81 | 2002 |
| 1 939 | 398 | 467 | 792 | x | 477 | 189 | 372 | 84 | 2003 |
| 1 998 | 394 | 534 | 743 | x | 450 | 222 | 408 | 61 | 2004 |
| 1 916 | 343 | 467 | 749 | x | 432 | 199 | 371 | 87 | 2005 |
| 1 909 | 366 | 496 | 764 | x | 385 | 218 | 394 | 103 | 2006 |
| 1 680 | 314 | 430 | 700 | x | 398 | 195 | 379 | 144 | 2007 |
| 1 660 | 311 | 411 | 678 | x | 388 | 218 | 376 | 158 | 2008 |
| 1 607 | 311 | 423 | 652 | x | 397 | 219 | 377 | 162 | 2009 |
| 1 655 | 342 | 406 | 640 | x | 393 | 212 | 373 | 148 | 2010 |
| 1 725 | 315 | 432 | 678 | x | 398 | 192 | 392 | 159 | 2011 |
| 1 678 | 357 | 462 | 699 | x | 436 | 216 | 395 | 140 | 2012 |
| 1 692 | 369 | 445 | 726 | x | 391 | 234 | 392 | 163 | 2013 |
| 1 581 | 310 | 433 | 718 | x | 391 | 228 | 403 | 250 | 2014 |

Note: x the entry is not applicable for logical reasons

4.2.2 Vývoj úmrtnosti na novotvary - vybrané diagnózy (na 100 000 obyvatel)

Trends of cancer mortality rate - selected diagnoses (per 100 000 inhabitants)

| Rok Year | Diagnóza - muži / Diagnosis - males | | | | | | | | |
|-------------|---------------------------------------|------|----------|----------|------|-----|----------|-----|-----|
| | C16 | C18 | C19, C20 | C23, C24 | C25 | C32 | C33, C34 | C43 | C44 |
| 1994 | 22,7 | 25,8 | 21,9 | 5,6 | 14,6 | 5,9 | 89,9 | 3,8 | 1,1 |
| 1995 | 20,5 | 24,2 | 22,0 | 5,3 | 14,9 | 5,7 | 93,7 | 3,5 | 1,0 |
| 1996 | 21,4 | 25,0 | 20,9 | 5,6 | 15,2 | 5,7 | 89,4 | 3,9 | 1,1 |
| 1997 | 19,0 | 26,1 | 21,1 | 5,6 | 15,6 | 5,7 | 89,7 | 3,5 | 1,2 |
| 1998 | 18,3 | 27,0 | 21,7 | 5,4 | 15,4 | 5,8 | 85,8 | 3,5 | 1,1 |
| 1999 | 17,2 | 27,8 | 20,9 | 5,4 | 14,4 | 4,8 | 87,6 | 3,8 | 1,1 |
| 2000 | 18,1 | 28,7 | 20,7 | 6,3 | 15,5 | 5,1 | 89,6 | 3,4 | 1,2 |
| 2001 | 16,3 | 29,5 | 19,6 | 5,5 | 16,0 | 5,1 | 86,6 | 3,9 | 1,2 |
| 2002 | 16,8 | 28,5 | 22,5 | 5,6 | 16,8 | 4,8 | 86,3 | 3,7 | 1,6 |
| 2003 | 16,9 | 30,0 | 21,8 | 5,6 | 17,7 | 5,8 | 85,1 | 4,0 | 1,2 |
| 2004 | 16,3 | 28,4 | 23,5 | 5,4 | 17,2 | 5,2 | 87,4 | 3,9 | 1,3 |
| 2005 | 15,1 | 28,3 | 20,6 | 5,8 | 18,7 | 5,3 | 83,5 | 3,7 | 1,1 |
| 2006 | 15,1 | 27,9 | 20,3 | 5,1 | 17,7 | 4,8 | 81,3 | 4,0 | 1,7 |
| 2007 | 13,8 | 25,0 | 19,3 | 5,1 | 17,8 | 4,5 | 79,9 | 4,0 | 1,7 |
| 2008 | 13,4 | 25,1 | 19,3 | 4,9 | 16,8 | 4,3 | 76,8 | 3,7 | 1,2 |
| 2009 | 13,7 | 24,9 | 19,3 | 4,9 | 18,6 | 4,2 | 77,2 | 4,3 | 1,6 |
| 2010 | 14,5 | 24,6 | 18,7 | 5,3 | 18,8 | 4,2 | 77,7 | 4,1 | 1,5 |
| 2011 | 12,3 | 22,4 | 17,9 | 5,4 | 20,1 | 4,6 | 75,9 | 3,9 | 1,6 |
| 2012 | 12,3 | 23,1 | 17,6 | 4,6 | 19,0 | 4,9 | 74,5 | 4,4 | 1,4 |
| 2013 | 13,0 | 22,8 | 16,8 | 5,6 | 19,6 | 4,4 | 72,5 | 4,4 | 1,5 |
| 2014 | 12,2 | 21,8 | 16,5 | 5,5 | 19,6 | 4,2 | 69,4 | 4,1 | 1,5 |
| Rok Year | Diagnóza - ženy / Diagnosis - females | | | | | | | | |
| | C16 | C18 | C19, C20 | C23, C24 | C25 | C32 | C33, C34 | C43 | C44 |
| 1994 | 15,3 | 21,1 | 14,1 | 13,6 | 13,6 | 0,4 | 19,7 | 3,1 | 1,2 |
| 1995 | 16,4 | 21,5 | 14,3 | 12,0 | 14,2 | 0,3 | 20,5 | 2,5 | 1,3 |
| 1996 | 14,7 | 22,0 | 13,1 | 11,8 | 13,7 | 0,3 | 20,8 | 2,5 | 1,1 |
| 1997 | 14,6 | 22,3 | 13,7 | 11,0 | 14,4 | 0,3 | 20,2 | 2,5 | 1,0 |
| 1998 | 13,1 | 21,3 | 12,8 | 11,2 | 14,0 | 0,5 | 21,5 | 2,5 | 0,9 |
| 1999 | 12,9 | 21,8 | 14,1 | 10,4 | 14,0 | 0,5 | 23,5 | 2,8 | 1,0 |
| 2000 | 12,5 | 22,0 | 13,3 | 11,8 | 15,0 | 0,4 | 23,6 | 2,7 | 0,9 |
| 2001 | 12,5 | 22,2 | 13,7 | 10,9 | 15,6 | 0,4 | 25,2 | 3,2 | 1,2 |
| 2002 | 12,4 | 22,1 | 13,5 | 11,2 | 14,9 | 0,3 | 24,5 | 2,9 | 1,0 |
| 2003 | 11,5 | 24,0 | 14,2 | 10,0 | 16,1 | 0,5 | 25,6 | 2,9 | 1,4 |
| 2004 | 11,4 | 21,8 | 14,8 | 11,3 | 16,3 | 0,3 | 25,7 | 2,9 | 1,1 |
| 2005 | 10,3 | 20,9 | 12,6 | 10,5 | 16,7 | 0,5 | 26,2 | 2,8 | 1,2 |
| 2006 | 10,3 | 20,6 | 11,8 | 10,7 | 18,2 | 0,4 | 27,7 | 2,5 | 1,2 |
| 2007 | 9,9 | 19,3 | 11,3 | 10,4 | 16,8 | 0,3 | 27,4 | 2,4 | 1,0 |
| 2008 | 9,5 | 18,7 | 11,2 | 9,8 | 17,0 | 0,3 | 27,9 | 3,0 | 0,9 |
| 2009 | 9,5 | 18,5 | 10,4 | 9,2 | 16,6 | 0,5 | 27,7 | 2,8 | 1,0 |
| 2010 | 9,3 | 18,4 | 11,0 | 9,2 | 17,0 | 0,4 | 29,1 | 2,7 | 1,1 |
| 2011 | 8,6 | 17,9 | 10,6 | 8,9 | 18,6 | 0,5 | 31,4 | 3,1 | 0,8 |
| 2012 | 9,3 | 17,8 | 10,6 | 8,5 | 16,9 | 0,5 | 32,7 | 3,2 | 1,0 |
| 2013 | 8,0 | 17,2 | 9,5 | 8,8 | 18,3 | 0,4 | 31,5 | 2,5 | 0,9 |
| 2014 | 8,7 | 17,0 | 10,1 | 8,4 | 18,4 | 0,6 | 31,2 | 2,5 | 1,2 |

Pozn.: x zápis není možný z logických důvodů

4.2.2 Vývoj úmrtnosti na novotvary - vybrané diagnózy (na 100 000 obyvatel)

Trends of cancer mortality rate - selected diagnoses (per 100 000 inhabitants)

| Diagnóza - muži / <i>Diagnosis - males</i> | | | | | | | | | Rok <i>Year</i> |
|--|-----|----------|------|------|------|------|---------|---------|--------------------|
| C50 | C53 | C54, C55 | C56 | C61 | C64 | C67 | C91-C95 | D37-D48 | |
| 0,4 | x | x | x | 23,0 | 14,6 | 9,9 | 9,4 | 1,7 | 1994 |
| 0,3 | x | x | x | 23,2 | 14,1 | 10,1 | 9,0 | 0,9 | 1995 |
| 0,3 | x | x | x | 23,8 | 14,8 | 9,3 | 9,2 | 0,9 | 1996 |
| 0,5 | x | x | x | 23,4 | 13,2 | 9,6 | 8,8 | 1,0 | 1997 |
| 0,3 | x | x | x | 25,7 | 13,9 | 10,0 | 9,7 | 1,1 | 1998 |
| 0,5 | x | x | x | 26,0 | 13,6 | 9,4 | 9,7 | 1,0 | 1999 |
| 0,4 | x | x | x | 26,5 | 14,6 | 10,8 | 10,1 | 1,2 | 2000 |
| 0,3 | x | x | x | 26,9 | 14,8 | 10,7 | 9,3 | 1,3 | 2001 |
| 0,4 | x | x | x | 28,2 | 15,1 | 11,2 | 9,4 | 1,3 | 2002 |
| 0,3 | x | x | x | 29,3 | 16,2 | 10,8 | 10,2 | 1,1 | 2003 |
| 0,3 | x | x | x | 30,6 | 15,0 | 11,3 | 10,0 | 1,1 | 2004 |
| 0,5 | x | x | x | 27,7 | 14,4 | 10,2 | 9,2 | 1,8 | 2005 |
| 0,4 | x | x | x | 27,2 | 13,6 | 10,5 | 9,0 | 2,2 | 2006 |
| 0,3 | x | x | x | 25,3 | 13,2 | 9,9 | 8,2 | 2,7 | 2007 |
| 0,3 | x | x | x | 25,2 | 13,3 | 10,0 | 8,6 | 3,2 | 2008 |
| 0,3 | x | x | x | 25,3 | 12,1 | 10,5 | 8,4 | 3,0 | 2009 |
| 0,4 | x | x | x | 26,1 | 12,8 | 10,8 | 8,3 | 3,2 | 2010 |
| 0,3 | x | x | x | 25,5 | 12,6 | 9,8 | 8,9 | 2,8 | 2011 |
| 0,5 | x | x | x | 26,4 | 12,2 | 10,3 | 9,5 | 2,9 | 2012 |
| 0,4 | x | x | x | 27,5 | 12,5 | 10,4 | 9,8 | 3,0 | 2013 |
| 0,2 | x | x | x | 29,2 | 11,9 | 10,9 | 9,4 | 5,0 | 2014 |
| Diagnóza - ženy / <i>Diagnosis - females</i> | | | | | | | | | Rok <i>Year</i> |
| C50 | C53 | C54, C55 | C56 | C61 | C64 | C67 | C91-C95 | D37-D48 | |
| 37,3 | 8,1 | 9,8 | 13,2 | x | 9,4 | 3,3 | 7,2 | 1,5 | 1994 |
| 38,6 | 8,4 | 10,5 | 14,3 | x | 8,8 | 3,2 | 7,4 | 1,1 | 1995 |
| 35,7 | 7,8 | 10,1 | 12,4 | x | 7,8 | 3,3 | 7,2 | 0,7 | 1996 |
| 36,7 | 7,8 | 10,5 | 12,7 | x | 7,8 | 3,2 | 7,4 | 1,1 | 1997 |
| 36,2 | 7,7 | 10,5 | 13,2 | x | 8,5 | 3,7 | 7,5 | 1,1 | 1998 |
| 35,9 | 7,4 | 10,6 | 13,3 | x | 8,1 | 3,8 | 7,0 | 1,2 | 1999 |
| 36,8 | 6,9 | 11,0 | 13,6 | x | 8,7 | 3,9 | 7,8 | 1,5 | 2000 |
| 36,1 | 7,4 | 8,9 | 15,2 | x | 9,1 | 4,1 | 8,3 | 1,2 | 2001 |
| 37,5 | 7,6 | 9,9 | 13,9 | x | 8,6 | 3,8 | 7,2 | 1,5 | 2002 |
| 37,1 | 7,6 | 8,9 | 15,1 | x | 9,1 | 3,6 | 7,1 | 1,6 | 2003 |
| 38,2 | 7,5 | 10,2 | 14,2 | x | 8,6 | 4,2 | 7,8 | 1,2 | 2004 |
| 36,5 | 6,5 | 8,9 | 14,3 | x | 8,2 | 3,8 | 7,1 | 1,7 | 2005 |
| 36,3 | 7,0 | 9,4 | 14,5 | x | 7,3 | 4,1 | 7,5 | 2,0 | 2006 |
| 31,9 | 6,0 | 8,2 | 13,3 | x | 7,5 | 3,7 | 7,2 | 2,7 | 2007 |
| 31,2 | 5,8 | 7,7 | 12,8 | x | 7,3 | 4,1 | 7,1 | 3,0 | 2008 |
| 30,1 | 5,8 | 7,9 | 12,2 | x | 7,4 | 4,1 | 7,1 | 3,0 | 2009 |
| 30,9 | 6,4 | 7,6 | 11,9 | x | 7,3 | 4,0 | 7,0 | 2,8 | 2010 |
| 32,3 | 5,9 | 8,1 | 12,7 | x | 7,4 | 3,6 | 7,3 | 3,0 | 2011 |
| 31,4 | 6,7 | 8,6 | 13,1 | x | 8,2 | 4,0 | 7,4 | 2,6 | 2012 |
| 31,6 | 6,9 | 8,3 | 13,6 | x | 7,3 | 4,4 | 7,3 | 3,0 | 2013 |
| 29,5 | 5,8 | 8,1 | 13,4 | x | 7,3 | 4,3 | 7,5 | 4,7 | 2014 |

Note: x the entry is not applicable for logical reasons

4.2.3 Vývoj úmrtnosti na novotvary - vybrané diagnózy (světový standard)*Trends of cancer mortality rate - selected diagnoses (world standard)*

| Rok Year | Diagnóza - muži / <i>Diagnosis - males</i> | | | | | | | | |
|-------------|--|------|----------|----------|------|-----|----------|-----|-----|
| | C16 | C18 | C19, C20 | C23, C24 | C25 | C32 | C33, C34 | C43 | C44 |
| 1994 | 16,6 | 18,8 | 16,1 | 4,1 | 11,0 | 4,5 | 68,1 | 2,9 | 0,9 |
| 1995 | 14,8 | 17,4 | 16,1 | 3,9 | 11,1 | 4,3 | 69,7 | 2,7 | 0,6 |
| 1996 | 15,1 | 17,8 | 15,1 | 4,0 | 11,0 | 4,3 | 65,9 | 2,8 | 0,8 |
| 1997 | 13,3 | 18,2 | 14,9 | 3,9 | 11,2 | 4,1 | 65,2 | 2,5 | 0,9 |
| 1998 | 12,5 | 18,5 | 15,1 | 3,6 | 10,8 | 4,1 | 61,0 | 2,5 | 0,8 |
| 1999 | 11,7 | 18,7 | 14,2 | 3,6 | 9,9 | 3,4 | 61,4 | 2,7 | 0,7 |
| 2000 | 12,0 | 18,9 | 14,1 | 4,2 | 10,6 | 3,6 | 61,6 | 2,4 | 0,8 |
| 2001 | 10,8 | 19,4 | 13,0 | 3,6 | 10,7 | 3,6 | 58,5 | 2,7 | 0,8 |
| 2002 | 10,8 | 18,2 | 14,7 | 3,6 | 11,0 | 3,2 | 57,0 | 2,5 | 1,1 |
| 2003 | 10,8 | 18,7 | 14,0 | 3,5 | 11,5 | 3,8 | 54,9 | 2,7 | 0,8 |
| 2004 | 10,1 | 17,5 | 14,5 | 3,4 | 10,9 | 3,3 | 55,5 | 2,6 | 0,8 |
| 2005 | 9,3 | 16,9 | 12,7 | 3,5 | 11,5 | 3,5 | 52,3 | 2,3 | 0,7 |
| 2006 | 9,1 | 16,4 | 12,4 | 3,0 | 10,9 | 3,1 | 49,8 | 2,5 | 1,0 |
| 2007 | 8,4 | 14,2 | 11,5 | 3,0 | 10,7 | 2,9 | 48,2 | 2,4 | 0,9 |
| 2008 | 7,8 | 14,3 | 11,3 | 2,7 | 9,8 | 2,6 | 45,5 | 2,2 | 0,7 |
| 2009 | 7,9 | 13,8 | 11,2 | 2,8 | 10,9 | 2,6 | 45,1 | 2,6 | 0,9 |
| 2010 | 8,1 | 13,6 | 10,4 | 2,9 | 10,8 | 2,5 | 44,5 | 2,4 | 0,8 |
| 2011 | 6,8 | 11,7 | 9,8 | 2,8 | 11,3 | 2,7 | 42,1 | 2,2 | 0,8 |
| 2012 | 6,6 | 12,2 | 9,4 | 2,4 | 10,4 | 2,9 | 40,2 | 2,4 | 0,7 |
| 2013 | 6,9 | 11,7 | 8,7 | 2,9 | 10,6 | 2,5 | 38,2 | 2,4 | 0,7 |
| 2014 | 6,3 | 10,9 | 8,4 | 2,8 | 10,1 | 2,3 | 36,0 | 2,2 | 0,8 |
| Rok Year | Diagnóza - ženy / <i>Diagnosis - females</i> | | | | | | | | |
| | C16 | C18 | C19, C20 | C23, C24 | C25 | C32 | C33, C34 | C43 | C44 |
| 1994 | 7,3 | 10,3 | 6,9 | 6,5 | 6,6 | 0,2 | 11,2 | 1,9 | 0,5 |
| 1995 | 7,7 | 10,2 | 6,9 | 5,9 | 7,1 | 0,2 | 11,6 | 1,5 | 0,5 |
| 1996 | 6,8 | 10,2 | 6,5 | 5,6 | 6,7 | 0,2 | 11,6 | 1,5 | 0,4 |
| 1997 | 6,7 | 10,3 | 6,5 | 5,1 | 6,9 | 0,2 | 11,2 | 1,5 | 0,4 |
| 1998 | 5,9 | 9,9 | 6,1 | 5,1 | 6,9 | 0,3 | 11,5 | 1,6 | 0,4 |
| 1999 | 5,9 | 10,0 | 6,5 | 4,7 | 6,6 | 0,3 | 12,5 | 1,6 | 0,4 |
| 2000 | 5,7 | 9,8 | 6,2 | 5,3 | 6,8 | 0,2 | 12,5 | 1,4 | 0,3 |
| 2001 | 5,6 | 9,7 | 6,3 | 4,8 | 7,1 | 0,2 | 13,0 | 1,7 | 0,5 |
| 2002 | 5,5 | 9,4 | 5,9 | 4,8 | 6,8 | 0,2 | 12,3 | 1,5 | 0,4 |
| 2003 | 4,9 | 10,3 | 6,2 | 4,2 | 7,3 | 0,3 | 12,8 | 1,5 | 0,5 |
| 2004 | 4,8 | 8,9 | 6,3 | 4,6 | 7,0 | 0,2 | 12,7 | 1,5 | 0,5 |
| 2005 | 4,6 | 8,4 | 5,4 | 4,4 | 7,2 | 0,3 | 12,8 | 1,5 | 0,5 |
| 2006 | 4,5 | 8,4 | 4,9 | 4,3 | 7,9 | 0,2 | 13,4 | 1,2 | 0,4 |
| 2007 | 4,0 | 7,5 | 4,6 | 4,2 | 7,0 | 0,2 | 13,0 | 1,2 | 0,3 |
| 2008 | 4,1 | 7,3 | 4,5 | 3,9 | 7,1 | 0,2 | 13,0 | 1,5 | 0,3 |
| 2009 | 4,0 | 7,1 | 4,1 | 3,6 | 6,8 | 0,2 | 12,7 | 1,3 | 0,3 |
| 2010 | 3,8 | 7,2 | 4,2 | 3,6 | 6,9 | 0,2 | 13,2 | 1,3 | 0,3 |
| 2011 | 3,5 | 6,7 | 4,2 | 3,5 | 7,6 | 0,2 | 14,1 | 1,4 | 0,3 |
| 2012 | 3,8 | 6,4 | 4,1 | 3,1 | 6,6 | 0,3 | 14,3 | 1,4 | 0,3 |
| 2013 | 3,3 | 6,3 | 3,7 | 3,2 | 7,2 | 0,2 | 13,6 | 1,1 | 0,3 |
| 2014 | 3,3 | 6,0 | 4,0 | 3,1 | 7,0 | 0,3 | 13,2 | 1,2 | 0,3 |

Pozn.: x zápis není možný z logických důvodů

4.2.3 Vývoj úmrtnosti na novotvary - vybrané diagnózy (světový standard)

Trends of cancer mortality rate - selected diagnoses (world standard)

| Diagnóza - muži / <i>Diagnosis - males</i> | | | | | | | | | Rok <i>Year</i> |
|--|-----|----------|-----|------|------|-----|---------|---------|--------------------|
| C50 | C53 | C54, C55 | C56 | C61 | C64 | C67 | C91-C95 | D37-D48 | |
| 0,3 | x | x | x | 16,1 | 10,9 | 7,0 | 7,3 | 1,3 | 1994 |
| 0,2 | x | x | x | 15,9 | 10,4 | 7,2 | 6,8 | 0,6 | 1995 |
| 0,2 | x | x | x | 16,2 | 10,7 | 6,5 | 7,0 | 0,6 | 1996 |
| 0,3 | x | x | x | 15,4 | 9,5 | 6,7 | 6,6 | 0,7 | 1997 |
| 0,2 | x | x | x | 16,9 | 9,8 | 6,6 | 7,1 | 0,7 | 1998 |
| 0,3 | x | x | x | 16,7 | 9,4 | 6,1 | 7,2 | 0,7 | 1999 |
| 0,3 | x | x | x | 16,8 | 9,9 | 7,0 | 7,1 | 0,8 | 2000 |
| 0,2 | x | x | x | 16,9 | 9,7 | 6,9 | 6,4 | 0,9 | 2001 |
| 0,3 | x | x | x | 17,6 | 9,9 | 7,1 | 6,2 | 0,8 | 2002 |
| 0,2 | x | x | x | 17,9 | 10,4 | 6,5 | 6,5 | 0,7 | 2003 |
| 0,2 | x | x | x | 18,3 | 9,5 | 6,7 | 6,5 | 0,8 | 2004 |
| 0,3 | x | x | x | 16,2 | 9,2 | 5,9 | 5,9 | 1,2 | 2005 |
| 0,3 | x | x | x | 15,2 | 8,4 | 6,0 | 5,6 | 1,3 | 2006 |
| 0,2 | x | x | x | 13,9 | 7,9 | 5,7 | 5,1 | 1,6 | 2007 |
| 0,1 | x | x | x | 13,7 | 7,8 | 5,6 | 5,4 | 1,8 | 2008 |
| 0,2 | x | x | x | 13,3 | 7,0 | 5,6 | 5,0 | 1,7 | 2009 |
| 0,2 | x | x | x | 13,4 | 7,3 | 5,7 | 4,9 | 1,8 | 2010 |
| 0,1 | x | x | x | 12,9 | 6,9 | 5,1 | 4,9 | 1,4 | 2011 |
| 0,2 | x | x | x | 12,9 | 6,6 | 5,2 | 5,1 | 1,5 | 2012 |
| 0,2 | x | x | x | 13,1 | 6,6 | 5,1 | 5,4 | 1,5 | 2013 |
| 0,1 | x | x | x | 13,5 | 6,1 | 5,3 | 4,9 | 2,3 | 2014 |
| Diagnóza - ženy / <i>Diagnosis - females</i> | | | | | | | | | Rok <i>Year</i> |
| C50 | C53 | C54, C55 | C56 | C61 | C64 | C67 | C91-C95 | D37-D48 | |
| 21,7 | 5,0 | 5,1 | 7,9 | x | 5,1 | 1,5 | 4,3 | 0,7 | 1994 |
| 21,9 | 5,2 | 5,3 | 8,4 | x | 4,6 | 1,4 | 4,3 | 0,5 | 1995 |
| 19,8 | 4,7 | 5,1 | 7,1 | x | 4,1 | 1,5 | 3,9 | 0,3 | 1996 |
| 20,1 | 4,8 | 5,4 | 7,3 | x | 3,8 | 1,4 | 4,1 | 0,5 | 1997 |
| 19,7 | 4,6 | 5,3 | 7,4 | x | 4,3 | 1,6 | 4,0 | 0,6 | 1998 |
| 19,2 | 4,5 | 5,3 | 7,4 | x | 3,9 | 1,6 | 3,8 | 0,5 | 1999 |
| 18,7 | 4,3 | 5,2 | 7,3 | x | 4,3 | 1,6 | 4,3 | 0,7 | 2000 |
| 18,7 | 4,7 | 4,1 | 8,3 | x | 4,3 | 1,7 | 4,1 | 0,5 | 2001 |
| 18,3 | 4,4 | 4,5 | 7,3 | x | 3,8 | 1,5 | 3,8 | 0,7 | 2002 |
| 18,2 | 4,4 | 4,0 | 8,2 | x | 4,0 | 1,5 | 3,4 | 0,6 | 2003 |
| 18,4 | 4,3 | 4,5 | 7,1 | x | 3,8 | 1,7 | 3,4 | 0,5 | 2004 |
| 17,7 | 3,9 | 4,1 | 7,4 | x | 3,5 | 1,5 | 3,3 | 0,6 | 2005 |
| 17,1 | 4,0 | 4,2 | 7,4 | x | 3,2 | 1,7 | 3,3 | 0,8 | 2006 |
| 14,9 | 3,4 | 3,6 | 6,5 | x | 3,2 | 1,4 | 3,2 | 1,1 | 2007 |
| 14,2 | 3,3 | 3,3 | 6,3 | x | 3,0 | 1,5 | 3,3 | 1,0 | 2008 |
| 13,4 | 3,3 | 3,2 | 5,9 | x | 2,9 | 1,5 | 3,1 | 1,1 | 2009 |
| 13,8 | 3,6 | 3,3 | 5,9 | x | 2,8 | 1,4 | 3,0 | 0,9 | 2010 |
| 14,0 | 3,2 | 3,3 | 5,9 | x | 2,8 | 1,2 | 3,0 | 1,0 | 2011 |
| 13,4 | 3,5 | 3,5 | 6,1 | x | 3,1 | 1,4 | 2,9 | 0,8 | 2012 |
| 13,3 | 3,6 | 3,3 | 6,2 | x | 2,8 | 1,5 | 2,9 | 0,9 | 2013 |
| 12,2 | 3,1 | 3,1 | 6,2 | x | 2,6 | 1,3 | 2,7 | 1,4 | 2014 |

Note: x the entry is not applicable for logical reasons

4.2.4 Vývoj úmrtnosti na novotvary - vybrané diagnózy (evropský standard)

Trends of cancer mortality rate - selected diagnoses (European standard)

| Rok Year | Diagnóza - muži / Diagnosis - males | | | | | | | | |
|-------------|---------------------------------------|------|----------|----------|------|-----|----------|-----|-----|
| | C16 | C18 | C19, C20 | C23, C24 | C25 | C32 | C33, C34 | C43 | C44 |
| 1994 | 25,9 | 29,1 | 24,8 | 6,2 | 16,3 | 6,4 | 98,2 | 4,2 | 1,4 |
| 1995 | 23,2 | 27,2 | 24,8 | 6,1 | 16,4 | 6,2 | 101,6 | 3,8 | 1,0 |
| 1996 | 23,8 | 27,6 | 22,9 | 6,2 | 16,3 | 6,1 | 95,3 | 4,1 | 1,3 |
| 1997 | 20,7 | 28,2 | 22,8 | 6,0 | 16,5 | 5,9 | 94,7 | 3,7 | 1,5 |
| 1998 | 19,7 | 29,0 | 23,1 | 5,8 | 16,1 | 5,9 | 89,1 | 3,7 | 1,3 |
| 1999 | 18,1 | 29,3 | 21,7 | 5,7 | 14,8 | 4,8 | 89,1 | 3,9 | 1,2 |
| 2000 | 18,7 | 29,8 | 21,4 | 6,5 | 15,7 | 5,1 | 90,2 | 3,5 | 1,4 |
| 2001 | 16,9 | 30,3 | 19,9 | 5,6 | 16,1 | 5,1 | 85,8 | 3,9 | 1,4 |
| 2002 | 17,0 | 28,7 | 22,6 | 5,8 | 16,6 | 4,6 | 84,1 | 3,7 | 1,9 |
| 2003 | 16,8 | 29,7 | 21,4 | 5,6 | 17,1 | 5,5 | 81,0 | 3,9 | 1,3 |
| 2004 | 16,1 | 27,5 | 22,6 | 5,3 | 16,3 | 4,8 | 82,1 | 3,8 | 1,4 |
| 2005 | 14,4 | 26,7 | 19,5 | 5,6 | 17,4 | 5,0 | 77,2 | 3,5 | 1,2 |
| 2006 | 14,1 | 25,9 | 18,9 | 4,8 | 16,4 | 4,3 | 73,8 | 3,7 | 1,7 |
| 2007 | 12,8 | 22,4 | 17,6 | 4,7 | 16,1 | 4,1 | 71,3 | 3,6 | 1,6 |
| 2008 | 12,1 | 22,6 | 17,3 | 4,3 | 14,8 | 3,8 | 67,6 | 3,3 | 1,1 |
| 2009 | 12,0 | 22,1 | 17,0 | 4,4 | 16,3 | 3,6 | 67,0 | 3,9 | 1,6 |
| 2010 | 12,7 | 21,5 | 16,1 | 4,6 | 16,4 | 3,6 | 66,2 | 3,7 | 1,4 |
| 2011 | 10,4 | 18,7 | 15,1 | 4,6 | 17,1 | 3,9 | 63,0 | 3,3 | 1,4 |
| 2012 | 10,2 | 19,2 | 14,3 | 3,8 | 15,6 | 4,1 | 60,3 | 3,7 | 1,2 |
| 2013 | 10,5 | 18,6 | 13,4 | 4,5 | 15,9 | 3,6 | 57,1 | 3,7 | 1,2 |
| 2014 | 9,8 | 17,2 | 13,0 | 4,3 | 15,4 | 3,4 | 53,9 | 3,3 | 1,3 |
| Rok Year | Diagnóza - ženy / Diagnosis - females | | | | | | | | |
| | C16 | C18 | C19, C20 | C23, C24 | C25 | C32 | C33, C34 | C43 | C44 |
| 1994 | 11,5 | 15,9 | 10,6 | 10,2 | 10,2 | 0,3 | 16,3 | 2,6 | 0,8 |
| 1995 | 12,1 | 16,0 | 10,8 | 9,2 | 11,0 | 0,2 | 16,8 | 2,1 | 0,9 |
| 1996 | 10,7 | 16,2 | 9,9 | 8,8 | 10,2 | 0,3 | 16,8 | 2,1 | 0,7 |
| 1997 | 10,6 | 16,2 | 10,0 | 8,0 | 10,6 | 0,2 | 16,3 | 2,0 | 0,7 |
| 1998 | 9,4 | 15,4 | 9,4 | 8,0 | 10,5 | 0,4 | 16,9 | 2,1 | 0,6 |
| 1999 | 9,2 | 15,6 | 10,1 | 7,3 | 10,1 | 0,4 | 18,3 | 2,2 | 0,7 |
| 2000 | 8,9 | 15,4 | 9,5 | 8,3 | 10,6 | 0,3 | 18,2 | 2,1 | 0,5 |
| 2001 | 8,7 | 15,3 | 9,7 | 7,5 | 11,0 | 0,3 | 19,1 | 2,5 | 0,8 |
| 2002 | 8,6 | 14,9 | 9,3 | 7,5 | 10,5 | 0,3 | 18,2 | 2,1 | 0,7 |
| 2003 | 7,7 | 16,2 | 9,7 | 6,7 | 11,1 | 0,4 | 18,8 | 2,2 | 0,9 |
| 2004 | 7,6 | 14,3 | 9,9 | 7,3 | 10,9 | 0,3 | 18,6 | 2,1 | 0,8 |
| 2005 | 7,0 | 13,5 | 8,4 | 7,0 | 11,2 | 0,4 | 18,8 | 2,1 | 0,8 |
| 2006 | 6,9 | 13,2 | 7,7 | 6,8 | 12,1 | 0,3 | 19,7 | 1,8 | 0,7 |
| 2007 | 6,3 | 12,0 | 7,2 | 6,6 | 10,8 | 0,2 | 19,1 | 1,7 | 0,6 |
| 2008 | 6,2 | 11,5 | 7,1 | 6,2 | 10,9 | 0,3 | 19,3 | 2,1 | 0,5 |
| 2009 | 6,2 | 11,2 | 6,4 | 5,6 | 10,5 | 0,4 | 18,8 | 1,9 | 0,5 |
| 2010 | 5,8 | 11,3 | 6,6 | 5,6 | 10,7 | 0,3 | 19,5 | 1,9 | 0,6 |
| 2011 | 5,3 | 10,5 | 6,5 | 5,5 | 11,6 | 0,3 | 20,7 | 2,0 | 0,5 |
| 2012 | 5,8 | 10,2 | 6,3 | 4,9 | 10,1 | 0,4 | 21,2 | 2,1 | 0,5 |
| 2013 | 4,9 | 9,9 | 5,6 | 5,0 | 11,0 | 0,2 | 20,0 | 1,6 | 0,5 |
| 2014 | 5,1 | 9,5 | 6,1 | 4,8 | 10,8 | 0,4 | 19,5 | 1,7 | 0,6 |

4.2.4 Vývoj úmrtnosti na novotvary - vybrané diagnózy (evropský standard)

Trends of cancer mortality rate - selected diagnoses (European standard)

| Diagnóza - muži / <i>Diagnosis - males</i> | | | | | | | | | Rok <i>Year</i> |
|--|-----|----------|------|------|------|------|---------|---------|--------------------|
| C50 | C53 | C54, C55 | C56 | C61 | C64 | C67 | C91-C95 | D37-D48 | |
| 0,4 | x | x | x | 27,4 | 16,1 | 11,1 | 10,3 | 1,9 | 1994 |
| 0,3 | x | x | x | 26,9 | 15,6 | 11,4 | 9,9 | 0,9 | 1995 |
| 0,3 | x | x | x | 27,9 | 16,0 | 10,4 | 9,9 | 0,9 | 1996 |
| 0,5 | x | x | x | 26,4 | 14,0 | 10,7 | 9,4 | 1,1 | 1997 |
| 0,3 | x | x | x | 29,1 | 14,8 | 10,8 | 10,4 | 1,1 | 1998 |
| 0,6 | x | x | x | 28,8 | 14,0 | 9,9 | 10,3 | 1,1 | 1999 |
| 0,4 | x | x | x | 28,9 | 14,8 | 11,4 | 10,5 | 1,3 | 2000 |
| 0,3 | x | x | x | 29,3 | 14,7 | 11,2 | 9,5 | 1,4 | 2001 |
| 0,4 | x | x | x | 30,6 | 15,0 | 11,5 | 9,3 | 1,3 | 2002 |
| 0,3 | x | x | x | 31,2 | 15,8 | 10,8 | 10,0 | 1,2 | 2003 |
| 0,3 | x | x | x | 31,5 | 14,4 | 11,0 | 9,8 | 1,2 | 2004 |
| 0,4 | x | x | x | 27,9 | 13,7 | 9,8 | 9,0 | 1,8 | 2005 |
| 0,4 | x | x | x | 26,4 | 12,6 | 10,1 | 8,5 | 2,1 | 2006 |
| 0,3 | x | x | x | 24,1 | 12,0 | 9,3 | 7,7 | 2,6 | 2007 |
| 0,2 | x | x | x | 23,6 | 12,1 | 9,2 | 7,8 | 3,0 | 2008 |
| 0,2 | x | x | x | 22,8 | 10,6 | 9,4 | 7,7 | 2,7 | 2009 |
| 0,4 | x | x | x | 23,1 | 11,1 | 9,3 | 7,3 | 3,0 | 2010 |
| 0,2 | x | x | x | 22,0 | 10,6 | 8,3 | 7,6 | 2,3 | 2011 |
| 0,4 | x | x | x | 22,0 | 10,1 | 8,5 | 7,9 | 2,4 | 2012 |
| 0,3 | x | x | x | 22,5 | 10,1 | 8,5 | 8,1 | 2,4 | 2013 |
| 0,2 | x | x | x | 23,3 | 9,3 | 8,6 | 7,4 | 3,9 | 2014 |
| Diagnóza - ženy / <i>Diagnosis - females</i> | | | | | | | | | Rok <i>Year</i> |
| C50 | C53 | C54, C55 | C56 | C61 | C64 | C67 | C91-C95 | D37-D48 | |
| 31,4 | 6,9 | 7,5 | 11,2 | x | 7,5 | 2,5 | 5,8 | 1,1 | 1994 |
| 31,8 | 7,3 | 8,0 | 11,9 | x | 6,9 | 2,3 | 5,9 | 0,8 | 1995 |
| 28,9 | 6,6 | 7,7 | 10,3 | x | 6,1 | 2,4 | 5,6 | 0,5 | 1996 |
| 29,3 | 6,6 | 8,0 | 10,5 | x | 5,8 | 2,3 | 5,8 | 0,8 | 1997 |
| 28,8 | 6,4 | 7,9 | 10,6 | x | 6,4 | 2,6 | 5,7 | 0,9 | 1998 |
| 28,1 | 6,2 | 7,9 | 10,7 | x | 6,0 | 2,6 | 5,3 | 0,8 | 1999 |
| 27,9 | 5,8 | 8,0 | 10,6 | x | 6,4 | 2,7 | 5,9 | 1,0 | 2000 |
| 27,5 | 6,3 | 6,3 | 11,9 | x | 6,5 | 2,8 | 6,0 | 0,8 | 2001 |
| 27,5 | 6,1 | 6,9 | 10,6 | x | 6,0 | 2,5 | 5,3 | 1,0 | 2002 |
| 27,1 | 6,0 | 6,2 | 11,6 | x | 6,1 | 2,5 | 5,0 | 1,0 | 2003 |
| 27,5 | 6,0 | 7,0 | 10,3 | x | 5,9 | 2,8 | 5,1 | 0,8 | 2004 |
| 26,2 | 5,3 | 6,1 | 10,6 | x | 5,5 | 2,4 | 4,8 | 1,0 | 2005 |
| 25,5 | 5,5 | 6,3 | 10,7 | x | 4,9 | 2,6 | 5,0 | 1,2 | 2006 |
| 22,1 | 4,7 | 5,4 | 9,4 | x | 4,9 | 2,2 | 4,7 | 1,7 | 2007 |
| 21,2 | 4,6 | 5,1 | 9,1 | x | 4,7 | 2,5 | 4,7 | 1,7 | 2008 |
| 20,0 | 4,5 | 5,0 | 8,6 | x | 4,5 | 2,4 | 4,5 | 1,7 | 2009 |
| 20,6 | 4,9 | 4,9 | 8,5 | x | 4,5 | 2,2 | 4,5 | 1,5 | 2010 |
| 20,9 | 4,5 | 5,0 | 8,6 | x | 4,4 | 2,0 | 4,6 | 1,6 | 2011 |
| 19,9 | 4,8 | 5,4 | 8,9 | x | 4,8 | 2,3 | 4,4 | 1,4 | 2012 |
| 19,9 | 5,0 | 5,1 | 9,0 | x | 4,3 | 2,4 | 4,3 | 1,6 | 2013 |
| 18,2 | 4,3 | 4,7 | 8,9 | x | 4,1 | 2,2 | 4,2 | 2,4 | 2014 |

5. Vývoj incidence novotvarů podle skupin morfologií - dg. C00–C97

Trends of cancer incidence by morphology groups - dg. C00–C97

| Hlášená onemocnění <i>Reported cases of cancer</i> | Morfologický kód <i>Morphology</i> | 2013 | | 2014 | |
|--|---|--------|--------|--------|---------|
| | | muži | ženy | males | females |
| Karcinomy <i>Carcinoma</i> | | | | | |
| v tom: dlaždicobuněčné <i>o.w.: squamous cell</i> | 805–808, 812–813 | 7 047 | 4 020 | 7 134 | 4 125 |
| bazocelulární <i>basal cell</i> | 809–811 | 10 635 | 9 937 | 10 869 | 10 315 |
| adenokarcinomy <i>adenocarcinomas</i> | 814, 816, 819–822, 826–833, 835–855, 857, 894 | 16 090 | 16 518 | 15 956 | 16 408 |
| jiné, zvláštní, ostatní, specifické karcinomy <i>others, specific malignant neoplasm</i> | 803–804, 815, 817, 818, 823–825, 834, 856, 858–867 | 1 580 | 1 130 | 1 517 | 1 135 |
| blíže neurčené karcinomy, NS <i>malignant neoplasm NOS</i> | 801, 802 | 609 | 497 | 525 | 489 |
| Sarkomy aj. zhoubné novotvary měkké tkáně <i>Sarcoma and other malignant neoplasm of soft tissue</i> | 868–871, 880–892, 899, 904, 912–913, 915–925, 937, 954–958 | 311 | 298 | 279 | 322 |
| Lymfomy <i>Lymphoma</i> | 959–972 | 869 | 850 | 899 | 865 |
| Leukémie <i>Leukaemia</i> | 980–994, 995, 996, 998 | 671 | 475 | 602 | 438 |
| Kaposiho sarkom <i>Sarcoma Kaposi's</i> | 914 | 9 | 6 | 13 | 2 |
| Mezoteliom <i>Mesothelioma</i> | 905 | 45 | 17 | 46 | 22 |
| Jiné určené ZN <i>Others specified malignant neoplasm</i> | 872–879, 893, 895–898, 900–903, 906–911, 926–936, 938–953, 973–976 | 2 369 | 1 953 | 2 392 | 1 908 |
| Neurčené zhoubné novotvary <i>Malignant neoplasm non specified</i> | 800, 997, 999 | 227 | 237 | 197 | 225 |
| Neprovedená hist. a cytol. <i>Histology and cytology were not done</i> | 3333 | 3 215 | 2 922 | 3 064 | 2 758 |

6. Incidence novotvarů podle diagnóz v roce 2014*Cancer incidence by diagnoses in 2014*

| Diagnóza | Muži / Males | | | |
|--|---|---|--------------------------------------|---|
| | celkový počet <i>number of cases</i> | na 100 000 mužů <i>per 100 000 males</i> | v % z celku <i>% of all cases</i> | světový standard <i>world standard</i> |
| ZN dutiny ústní a hltanu (C00–C14) | 1 104 | 21,4 | 2,3 | 12,8 |
| ZN jícnu (C15) | 517 | 10,0 | 1,1 | 5,7 |
| ZN žaludku (C16) | 841 | 16,3 | 1,8 | 8,5 |
| ZN tlustého střeva a konečníku (C18–C20) | 4 855 | 93,9 | 10,2 | 49,7 |
| ZN jater a intrahepatálních žlučových cest (C22) | 624 | 12,1 | 1,3 | 6,3 |
| ZN žlučníku a žlučových cest (C23, C24) | 345 | 6,7 | 0,7 | 3,3 |
| ZN slinivky břišní (C25) | 1 105 | 21,4 | 2,3 | 11,2 |
| ZN hrtanu (C32) | 453 | 8,8 | 1,0 | 5,0 |
| ZN průdušnice, průdušky a plíce (C33, C34) | 4 172 | 80,7 | 8,8 | 42,3 |
| zhoubný melanom kůže (C43) | 1 222 | 23,6 | 2,6 | 14,0 |
| ne-melanomový kožní ZN (C44) | 13 252 | 256,4 | 27,9 | 127,6 |
| ZN pojivových a měkkých tkání (C47, C49) | 162 | 3,1 | 0,3 | 2,1 |
| ZN prsu (C50) u žen | x | x | x | x |
| ZN hrdla děložního (C53) | x | x | x | x |
| ZN dělohy (C54, C55) | x | x | x | x |
| ZN vaječníku (C56) | x | x | x | x |
| ZN prostaty (C61) | 6 584 | 127,4 | 13,9 | 66,5 |
| ZN varlete (C62) | 472 | 9,1 | 1,0 | 7,9 |
| ZN ledviny (C64) | 2 022 | 39,1 | 4,3 | 22,0 |
| ZN močového měchýře (C67) | 1 607 | 31,1 | 3,4 | 15,8 |
| ZN mozku, míchy a jiných částí CNS (C70–C72) | 410 | 7,9 | 0,9 | 5,4 |
| ZN štítné žlázy (C73) | 235 | 4,5 | 0,5 | 3,1 |
| Hodgkinův lymfom (C81) | 165 | 3,2 | 0,3 | 2,5 |
| non-Hodgkinův lymfom (C82–C85, C96) | 766 | 14,8 | 1,6 | 8,5 |
| mnohočetný myelom (C90) | 278 | 5,4 | 0,6 | 2,9 |
| leukémie (C91–C95) | 720 | 13,9 | 1,5 | 8,1 |
| ostatní zhoubné novotvary | 1 582 | 30,6 | 3,3 | 16,9 |
| novotvary in situ (D00–D09) | 2 646 | 51,2 | 5,6 | 26,7 |
| novotvary nezhoubné a neznámého chování (D10–D36, D37–D48) | 1 307 | 25,3 | 2,8 | 14,0 |
| Celkem (dg. C00–D48) | 47 446 | 917,9 | 100,0 | 488,7 |
| Celkem zhoubné nádory (dg. C00–C97) | 43 493 | 841,4 | 91,7 | 448,0 |
| Celkem zhoubné bez dg. C44 (dg. C00–C97) | 30 241 | 585,0 | 63,7 | 320,4 |

Pozn.: x zápis není možný z logických důvodů

6. Incidence novotvarů podle diagnóz v roce 2014*Cancer incidence by diagnoses in 2014*

| Ženy / Females | | | | Diagnosis |
|---|--|--------------------------------------|---|--|
| celkový počet <i>number of cases</i> | na 100 000 žen <i>per 100 000 females</i> | v % z celku <i>% of all cases</i> | světový standard <i>world standard</i> | |
| 452 | 8,4 | 1,0 | 4,3 | <i>MN of oral cavity and pharynx (C00–C14)</i> |
| 120 | 2,2 | 0,3 | 1,0 | <i>MN of esophagus (C15)</i> |
| 613 | 11,4 | 1,3 | 4,7 | <i>MN of stomach (C16)</i> |
| 3 305 | 61,7 | 7,2 | 26,4 | <i>MN of colon and rectum (C18–C20)</i> |
| 282 | 5,3 | 0,6 | 2,1 | <i>MN of liver and intrahepatic bile ducts (C22)</i> |
| 457 | 8,5 | 1,0 | 3,3 | <i>MN of gallbladder and biliary tract (C23, C24)</i> |
| 1 086 | 20,3 | 2,4 | 8,1 | <i>MN of pancreas (C25)</i> |
| 69 | 1,3 | 0,2 | 0,6 | <i>MN of larynx (C32)</i> |
| 2 090 | 39,0 | 4,6 | 17,4 | <i>MN of lung, bronchus and trachea (C33, C34)</i> |
| 1 187 | 22,2 | 2,6 | 13,5 | <i>malignant melanoma of skin (C43)</i> |
| 12 034 | 224,7 | 26,2 | 92,1 | <i>other malignant neoplasms of skin (C44)</i> |
| 155 | 2,9 | 0,3 | 1,6 | <i>MN of soft tissues (C47, C49)</i> |
| 7 008 | 130,9 | 15,3 | 69,3 | <i>MN of breast (C50) – women</i> |
| 823 | 15,4 | 1,8 | 9,9 | <i>MN of cervix uteri (C53)</i> |
| 1 934 | 36,1 | 4,2 | 17,6 | <i>MN of uterus (C54, C55)</i> |
| 1 007 | 18,8 | 2,2 | 10,1 | <i>MN of ovary (C56)</i> |
| x | x | x | x | <i>MN of prostate (C61)</i> |
| x | x | x | x | <i>MN of testis (C62)</i> |
| 1 139 | 21,3 | 2,5 | 9,7 | <i>MN of kidney (C64)</i> |
| 579 | 10,8 | 1,3 | 4,2 | <i>MN of bladder (C67)</i> |
| 373 | 7,0 | 0,8 | 4,0 | <i>MN of central nervous system (C70–C72)</i> |
| 883 | 16,5 | 1,9 | 11,8 | <i>MN of thyroid gland (C73)</i> |
| 122 | 2,3 | 0,3 | 1,9 | <i>Hodgkin's disease (C81)</i> |
| 762 | 14,2 | 1,7 | 6,9 | <i>non-Hodgkin's lymphoma (C82–C85, C96)</i> |
| 255 | 4,8 | 0,6 | 2,0 | <i>multiple myeloma (C90)</i> |
| 539 | 10,1 | 1,2 | 4,7 | <i>leukemia (C91–C95)</i> |
| 1 738 | 32,5 | 3,8 | 14,0 | <i>other malignant tumours</i> |
| 5 607 | 104,7 | 12,2 | 76,1 | <i>carcinoma in situ (D00–D09)</i> |
| 1 311 | 24,5 | 2,9 | 12,8 | <i>neoplasm of uncertain or unknown behaviour (D10–D36, D37–D48)</i> |
| 45 930 | 857,6 | 100,0 | 430,4 | <i>Total (dg. C00–D48)</i> |
| 39 012 | 728,4 | 84,9 | 341,4 | <i>Total malignant tumours (dg. C00–C97)</i> |
| 26 978 | 503,7 | 58,7 | 249,3 | <i>Total malignant without dg. C44 (dg. C00–C97)</i> |

Note: x the entry is not applicable for logical reasons

7. Zemřelí a úmrtnost na novotvary podle diagnóz v roce 2014*Deaths and cancer mortality by diagnoses in 2014*

| Diagnóza | Muži / Males | | | |
|--|--|---|--------------------------------------|---|
| | počet zemřelých <i>number of deaths</i> | na 100 000 mužů <i>per 100 000 males</i> | v % z celku <i>% of all cases</i> | světový standard <i>world standard</i> |
| ZN dutiny ústní a hltanu (C00–C14) | 569 | 11,0 | 3,7 | 6,4 |
| ZN jícnu (C15) | 416 | 8,0 | 2,7 | 4,5 |
| ZN žaludku (C16) | 631 | 12,2 | 4,1 | 6,3 |
| ZN tlustého střeva a konečníku (C18–C20) | 1 982 | 38,3 | 13,0 | 19,3 |
| ZN jater a intrahepatálních žlučových cest (C22) | 554 | 10,7 | 3,6 | 5,4 |
| ZN žlučníku a žlučových cest (C23, C24) | 286 | 5,5 | 1,9 | 2,8 |
| ZN slinivky břišní (C25) | 1 012 | 19,6 | 6,6 | 10,1 |
| ZN hrtanu (C32) | 218 | 4,2 | 1,4 | 2,3 |
| ZN průdušnice, průdušky a plíce (C33, C34) | 3 588 | 69,4 | 23,5 | 36,0 |
| zhoubný melanom kůže (C43) | 211 | 4,1 | 1,4 | 2,2 |
| ne-melanomový kožní ZN (C44) | 77 | 1,5 | 0,5 | 0,8 |
| ZN pojivových a měkkých tkání (C47, C49) | 68 | 1,3 | 0,4 | 0,9 |
| ZN prsu (C50) u žen | x | x | x | x |
| ZN hrdla děložního (C53) | x | x | x | x |
| ZN dělohy (C54, C55) | x | x | x | x |
| ZN vaječníku (C56) | x | x | x | x |
| ZN prostaty (C61) | 1 509 | 29,2 | 9,9 | 13,5 |
| ZN varlete (C62) | 41 | 0,8 | 0,3 | 0,6 |
| ZN ledviny (C64) | 613 | 11,9 | 4,0 | 6,1 |
| ZN močového měchýře (C67) | 565 | 10,9 | 3,7 | 5,3 |
| ZN mozku, míchy a jiných částí CNS (C70–C72) | 350 | 6,8 | 2,3 | 4,2 |
| ZN štítné žlázy (C73) | 26 | 0,5 | 0,2 | 0,3 |
| Hodgkinův lymfom (C81) | 34 | 0,7 | 0,2 | 0,4 |
| non-Hodgkinův lymfom (C82–C85, C96) | 296 | 5,7 | 1,9 | 2,9 |
| mnohočetný myelom (C90) | 186 | 3,6 | 1,2 | 1,8 |
| leukémie (C91–C95) | 486 | 9,4 | 3,2 | 4,9 |
| ostatní zhoubné novotvary | 1 258 | 24,3 | 8,2 | 12,9 |
| novotvary nezhoubné a neznámého chování (D10–D36, D37–D48) | 276 | 5,3 | 1,8 | 2,5 |
| Celkem (dg. C00–C97, D10–D48) | 15 252 | 295,1 | 100,0 | 152,3 |
| Celkem zhoubné nádory (dg. C00–C97) | 14 976 | 289,7 | 98,2 | 149,7 |
| Celkem zhoubné bez dg. C44 (dg. C00–C97) | 14 899 | 288,2 | 97,7 | 149,0 |

Pozn.: x zápis není možný z logických důvodů

7. Zemřelí a úmrtnost na novotvary podle diagnóz v roce 2014

Deaths and cancer mortality by diagnoses in 2014

| Ženy / Females | | | | Diagnosis |
|-------------------------------------|---------------------------------------|-------------------------------|------------------------------------|---|
| počet zemřelých number of deaths | na 100 000 žen per 100 000 females | v % z celku % of all cases | světový standard world standard | |
| 159 | 3,0 | 1,3 | 1,4 | MN of oral cavity and pharynx (C00–C14) |
| 107 | 2,0 | 0,9 | 0,8 | MN of esophagus (C15) |
| 468 | 8,7 | 3,8 | 3,3 | MN of stomach (C16) |
| 1 452 | 27,1 | 11,8 | 10,0 | MN of colon and rectum (C18–C20) |
| 272 | 5,1 | 2,2 | 1,9 | MN of liver and intrahepatic bile ducts (C22) |
| 449 | 8,4 | 3,6 | 3,1 | MN of gallbladder and biliary tract (C23, C24) |
| 986 | 18,4 | 8,0 | 7,0 | MN of pancreas (C25) |
| 34 | 0,6 | 0,3 | 0,3 | MN of larynx (C32) |
| 1 671 | 31,2 | 13,5 | 13,2 | MN of lung, bronchus and trachea (C33, C34) |
| 133 | 2,5 | 1,1 | 1,2 | malignant melanoma of skin (C43) |
| 63 | 1,2 | 0,5 | 0,3 | other malignant neoplasms of skin (C44) |
| 55 | 1,0 | 0,4 | 0,5 | MN of soft tissues (C47, C49) |
| 1 581 | 29,5 | 12,8 | 12,2 | MN of breast (C50) – women |
| 310 | 5,8 | 2,5 | 3,1 | MN of cervix uteri (C53) |
| 433 | 8,1 | 3,5 | 3,1 | MN of uterus (C54, C55) |
| 718 | 13,4 | 5,8 | 6,2 | MN of ovary (C56) |
| x | x | x | x | MN of prostate (C61) |
| x | x | x | x | MN of testis (C62) |
| 391 | 7,3 | 3,2 | 2,6 | MN of kidney (C64) |
| 228 | 4,3 | 1,8 | 1,3 | MN of bladder (C67) |
| 347 | 6,5 | 2,8 | 3,3 | MN of central nervous system (C70–C72) |
| 46 | 0,9 | 0,4 | 0,3 | MN of thyroid gland (C73) |
| 25 | 0,5 | 0,2 | 0,2 | Hodgkin's disease (C81) |
| 239 | 4,5 | 1,9 | 1,7 | non-Hodgkin's lymphoma (C82–C85, C96) |
| 176 | 3,3 | 1,4 | 1,2 | multiple myeloma (C90) |
| 403 | 7,5 | 3,3 | 2,7 | leukemia (C91–C95) |
| 1 328 | 24,8 | 10,8 | 9,4 | other malignant tumours |
| 277 | 5,2 | 2,2 | 1,6 | neoplasm of uncertain or unknown behaviour (D10–D36, D37–D48) |
| 12 351 | 230,6 | 100,0 | 92,0 | Total (dg. C00–C97, D10–D48) |
| 12 074 | 225,4 | 97,8 | 90,4 | Total malignant tumours (dg. C00–C97) |
| 12 011 | 224,3 | 97,2 | 90,1 | Total malignant without dg. C44 (dg. C00–C97) |

Note: x the entry is not applicable for logical reasons

8. Incidence novotvarů podle věku a jednotlivých diagnóz v r. 2014

Cancer incidence by age and diagnoses in 2014

| Diagnóza <i>Diagnosis</i> | | Věková skupina / <i>Age groups</i> | | | | | | | | | |
|------------------------------|---|------------------------------------|-----|-------|-------|-------|-------|-------|-------|-------|-------|
| | | 0-4 | 5-9 | 10-14 | 15-19 | 20-24 | 25-29 | 30-34 | 35-39 | 40-44 | 45-49 |
| C00-C14 | | | | | | | | | | | |
| muži | a | - | - | - | - | - | 2 | 5 | 11 | 47 | 75 |
| <i>males</i> | b | - | - | - | - | - | 0,6 | 1,3 | 2,3 | 11,2 | 21,1 |
| ženy | a | - | - | - | 1 | 3 | - | 3 | 6 | 10 | 25 |
| <i>females</i> | b | - | - | - | 0,4 | 1,0 | - | 0,8 | 1,3 | 2,5 | 7,4 |
| C15 | | | | | | | | | | | |
| muži | a | - | - | - | - | - | - | 2 | 1 | 9 | 24 |
| <i>males</i> | b | - | - | - | - | - | - | 0,5 | 0,2 | 2,2 | 6,7 |
| ženy | a | - | - | - | - | - | - | - | - | 1 | 6 |
| <i>females</i> | b | - | - | - | - | - | - | - | - | 0,3 | 1,8 |
| C16 | | | | | | | | | | | |
| muži | a | - | - | - | - | - | 1 | 4 | 11 | 10 | 15 |
| <i>males</i> | b | - | - | - | - | - | 0,3 | 1,0 | 2,3 | 2,4 | 4,2 |
| ženy | a | - | - | - | 1 | - | 1 | 3 | 10 | 11 | 16 |
| <i>females</i> | b | - | - | - | 0,4 | - | 0,3 | 0,8 | 2,2 | 2,8 | 4,7 |
| C18-C20 | | | | | | | | | | | |
| muži | a | - | - | 1 | 2 | 2 | 13 | 15 | 29 | 59 | 88 |
| <i>males</i> | b | - | - | 0,4 | 0,8 | 0,6 | 3,6 | 3,8 | 6,1 | 14,1 | 24,7 |
| ženy | a | - | - | 3 | 3 | 5 | 5 | 13 | 31 | 51 | 79 |
| <i>females</i> | b | - | - | 1,3 | 1,3 | 1,6 | 1,5 | 3,5 | 6,9 | 12,9 | 23,2 |
| C22 | | | | | | | | | | | |
| muži | a | 1 | - | - | - | - | 1 | 1 | 1 | 3 | 14 |
| <i>males</i> | b | 0,3 | - | - | - | - | 0,3 | 0,3 | 0,2 | 0,7 | 3,9 |
| ženy | a | - | 1 | - | - | 1 | 2 | - | 4 | - | 1 |
| <i>females</i> | b | - | 0,4 | - | - | 0,3 | 0,6 | - | 0,9 | - | 0,3 |
| C23, C24 | | | | | | | | | | | |
| muži | a | - | - | - | - | - | - | - | 2 | 1 | 5 |
| <i>males</i> | b | - | - | - | - | - | - | - | 0,4 | 0,2 | 1,4 |
| ženy | a | - | - | - | - | - | - | - | 2 | 1 | 4 |
| <i>females</i> | b | - | - | - | - | - | - | - | 0,4 | 0,3 | 1,2 |
| C25 | | | | | | | | | | | |
| muži | a | - | - | - | - | - | - | 2 | 5 | 18 | 25 |
| <i>males</i> | b | - | - | - | - | - | - | 0,5 | 1,1 | 4,3 | 7,0 |
| ženy | a | - | - | - | 1 | 2 | - | 2 | 4 | 11 | 16 |
| <i>females</i> | b | - | - | - | 0,4 | 0,6 | - | 0,5 | 0,9 | 2,8 | 4,7 |
| C32 | | | | | | | | | | | |
| muži | a | - | - | - | - | - | - | 1 | 1 | 5 | 22 |
| <i>males</i> | b | - | - | - | - | - | - | 0,3 | 0,2 | 1,2 | 6,2 |
| ženy | a | - | - | - | - | - | - | 3 | 1 | 1 | 2 |

8. Incidence novotvarů podle věku a jednotlivých diagnóz v r. 2014

Cancer incidence by age and diagnoses in 2014

| Věková skupina / Age groups | | | | | | | | Celkem Total | | Diagnóza Diagnosis |
|-----------------------------|-------|-------|-------|-------|-------|-------|-------|-----------------|---|-----------------------|
| 50-54 | 55-59 | 60-64 | 65-69 | 70-74 | 75-79 | 80-84 | 85+ | | | |
| <i>C00-C14</i> | | | | | | | | | | |
| 133 | 187 | 221 | 184 | 105 | 59 | 43 | 32 | 1 104 | a | muži |
| 40,1 | 54,7 | 63,5 | 60,4 | 51,8 | 48,5 | 50,9 | 62,5 | 21,4 | b | males |
| 32 | 67 | 61 | 98 | 49 | 32 | 35 | 30 | 452 | a | ženy |
| 9,9 | 19,0 | 16,0 | 27,3 | 18,5 | 17,4 | 23,0 | 23,6 | 8,4 | b | females |
| <i>C15</i> | | | | | | | | | | |
| 43 | 84 | 96 | 108 | 72 | 38 | 30 | 10 | 517 | a | muži |
| 13,0 | 24,6 | 27,6 | 35,5 | 35,5 | 31,2 | 35,5 | 19,5 | 10,0 | b | males |
| 7 | 16 | 18 | 20 | 14 | 11 | 17 | 10 | 120 | a | ženy |
| 2,2 | 4,5 | 4,7 | 5,6 | 5,3 | 6,0 | 11,2 | 7,9 | 2,2 | b | females |
| <i>C16</i> | | | | | | | | | | |
| 34 | 85 | 120 | 163 | 134 | 105 | 94 | 65 | 841 | a | muži |
| 10,3 | 24,8 | 34,5 | 53,5 | 66,0 | 86,3 | 111,2 | 126,9 | 16,3 | b | males |
| 30 | 36 | 58 | 93 | 87 | 78 | 98 | 91 | 613 | a | ženy |
| 9,3 | 10,2 | 15,3 | 25,9 | 32,9 | 42,3 | 64,3 | 71,5 | 11,4 | b | females |
| <i>C18-C20</i> | | | | | | | | | | |
| 238 | 440 | 771 | 1 007 | 881 | 598 | 454 | 257 | 4 855 | a | muži |
| 71,8 | 128,6 | 221,5 | 330,5 | 434,2 | 491,6 | 537,1 | 501,8 | 93,9 | b | males |
| 155 | 235 | 402 | 567 | 534 | 403 | 450 | 369 | 3 305 | a | ženy |
| 47,8 | 66,7 | 105,8 | 157,7 | 201,9 | 218,5 | 295,3 | 289,9 | 61,7 | b | females |
| <i>C22</i> | | | | | | | | | | |
| 14 | 55 | 93 | 137 | 132 | 92 | 55 | 25 | 624 | a | muži |
| 4,2 | 16,1 | 26,7 | 45,0 | 65,1 | 75,6 | 65,1 | 48,8 | 12,1 | b | males |
| 4 | 18 | 35 | 47 | 61 | 46 | 34 | 28 | 282 | a | ženy |
| 1,2 | 5,1 | 9,2 | 13,1 | 23,1 | 24,9 | 22,3 | 22,0 | 5,3 | b | females |
| <i>C23, C24</i> | | | | | | | | | | |
| 10 | 25 | 46 | 62 | 62 | 57 | 45 | 30 | 345 | a | muži |
| 3,0 | 7,3 | 13,2 | 20,4 | 30,6 | 46,9 | 53,2 | 58,6 | 6,7 | b | males |
| 8 | 23 | 67 | 81 | 71 | 66 | 76 | 58 | 457 | a | ženy |
| 2,5 | 6,5 | 17,6 | 22,5 | 26,8 | 35,8 | 49,9 | 45,6 | 8,5 | b | females |
| <i>C25</i> | | | | | | | | | | |
| 47 | 101 | 187 | 228 | 179 | 145 | 108 | 60 | 1 105 | a | muži |
| 14,2 | 29,5 | 53,7 | 74,8 | 88,2 | 119,2 | 127,8 | 117,2 | 21,4 | b | males |
| 27 | 63 | 134 | 177 | 199 | 168 | 152 | 130 | 1 086 | a | ženy |
| 8,3 | 17,9 | 35,3 | 49,2 | 75,2 | 91,1 | 99,8 | 102,1 | 20,3 | b | females |
| <i>C32</i> | | | | | | | | | | |
| 36 | 60 | 108 | 98 | 61 | 35 | 19 | 7 | 453 | a | muži |
| 10,9 | 17,5 | 31,0 | 32,2 | 30,1 | 28,8 | 22,5 | 13,7 | 8,8 | b | males |
| 7 | 8 | 8 | 16 | 5 | 10 | 4 | 4 | 69 | a | ženy |

8. Incidence novotvarů podle věku a jednotlivých diagnóz v r. 2014

Cancer incidence by age and diagnoses in 2014

| Diagnóza <i>Diagnosis</i> | | Věková skupina / <i>Age groups</i> | | | | | | | | | |
|------------------------------|---|------------------------------------|-----|-------|-------|-------|-------|-------|-------|-------|-------|
| | | 0-4 | 5-9 | 10-14 | 15-19 | 20-24 | 25-29 | 30-34 | 35-39 | 40-44 | 45-49 |
| <i>females</i> | b | - | - | - | - | - | - | 0,8 | 0,2 | 0,3 | 0,6 |
| C33, C34 | | | | | | | | | | | |
| muži | a | - | - | - | 1 | 1 | 1 | 1 | 8 | 27 | 69 |
| <i>males</i> | b | - | - | - | 0,4 | 0,3 | 0,3 | 0,3 | 1,7 | 6,5 | 19,4 |
| ženy | a | - | - | - | - | 2 | 1 | 3 | 15 | 13 | 47 |
| <i>females</i> | b | - | - | - | - | 0,6 | 0,3 | 0,8 | 3,3 | 3,3 | 13,8 |
| C43 | | | | | | | | | | | |
| muži | a | - | 1 | 3 | 8 | 11 | 22 | 24 | 58 | 52 | 60 |
| <i>males</i> | b | - | 0,3 | 1,3 | 3,3 | 3,4 | 6,1 | 6,1 | 12,2 | 12,4 | 16,9 |
| ženy | a | - | 1 | 1 | 8 | 16 | 44 | 43 | 92 | 94 | 83 |
| <i>females</i> | b | - | 0,4 | 0,4 | 3,5 | 5,2 | 12,9 | 11,6 | 20,4 | 23,8 | 24,4 |
| C44 | | | | | | | | | | | |
| muži | a | - | - | 1 | 6 | 6 | 12 | 48 | 99 | 154 | 241 |
| <i>males</i> | b | - | - | 0,4 | 2,5 | 1,9 | 3,3 | 12,2 | 20,8 | 36,8 | 67,7 |
| ženy | a | - | - | 2 | 3 | 14 | 18 | 79 | 127 | 260 | 351 |
| <i>females</i> | b | - | - | 0,9 | 1,3 | 4,5 | 5,3 | 21,4 | 28,2 | 65,8 | 103,3 |
| C47, C49 | | | | | | | | | | | |
| muži | a | 2 | - | 1 | 2 | 4 | 8 | 8 | 7 | 4 | 10 |
| <i>males</i> | b | 0,7 | - | 0,4 | 0,8 | 1,2 | 2,2 | 2,0 | 1,5 | 1,0 | 2,8 |
| ženy | a | - | 1 | 2 | 1 | 2 | 2 | 2 | 7 | 6 | 8 |
| <i>females</i> | b | - | 0,4 | 0,9 | 0,4 | 0,6 | 0,6 | 0,5 | 1,6 | 1,5 | 2,4 |
| C50 | | | | | | | | | | | |
| ženy | a | - | - | - | 1 | 1 | 48 | 78 | 211 | 311 | 539 |
| <i>females</i> | b | - | - | - | 0,4 | 0,3 | 14,1 | 21,1 | 46,8 | 78,7 | 158,6 |
| C53 | | | | | | | | | | | |
| ženy | a | - | - | - | - | 6 | 30 | 53 | 102 | 80 | 77 |
| <i>females</i> | b | - | - | - | - | 1,9 | 8,8 | 14,3 | 22,6 | 20,2 | 22,7 |
| C54, C55 | | | | | | | | | | | |
| ženy | a | - | - | - | - | 1 | 2 | 6 | 16 | 38 | 66 |
| <i>females</i> | b | - | - | - | - | 0,3 | 0,6 | 1,6 | 3,6 | 9,6 | 19,4 |
| C56 | | | | | | | | | | | |
| ženy | a | - | - | - | - | 5 | 7 | 12 | 19 | 49 | 67 |
| <i>females</i> | b | - | - | - | - | 1,6 | 2,1 | 3,2 | 4,2 | 12,4 | 19,7 |
| C61 | | | | | | | | | | | |
| muži | a | - | - | - | - | - | - | - | 1 | 15 | 60 |
| <i>males</i> | b | - | - | - | - | - | - | - | 0,2 | 3,6 | 16,9 |
| C62 | | | | | | | | | | | |
| muži | a | - | - | - | 11 | 36 | 74 | 86 | 79 | 65 | 48 |
| <i>males</i> | b | - | - | - | 4,6 | 11,1 | 20,6 | 21,9 | 16,6 | 15,5 | 13,5 |

8. Incidence novotvarů podle věku a jednotlivých diagnóz v r. 2014

Cancer incidence by age and diagnoses in 2014

| Věková skupina / Age groups | | | | | | | | Celkem Total | | Diagnóza Diagnosis |
|-----------------------------|-------|-------|-------|---------|---------|---------|---------|-----------------|---|-----------------------|
| 50-54 | 55-59 | 60-64 | 65-69 | 70-74 | 75-79 | 80-84 | 85+ | | | |
| 2,2 | 2,3 | 2,1 | 4,5 | 1,9 | 5,4 | 2,6 | 3,1 | 1,3 | b | females |
| | | | | | | | | | | C33, C34 |
| 137 | 350 | 761 | 981 | 838 | 513 | 316 | 168 | 4 172 | a | muži |
| 41,3 | 102,3 | 218,6 | 322,0 | 413,1 | 421,7 | 373,8 | 328,0 | 80,7 | b | males |
| 86 | 172 | 356 | 446 | 373 | 254 | 202 | 120 | 2 090 | a | ženy |
| 26,5 | 48,8 | 93,7 | 124,1 | 141,0 | 137,7 | 132,6 | 94,3 | 39,0 | b | females |
| | | | | | | | | | | C43 |
| 82 | 101 | 167 | 166 | 166 | 129 | 114 | 58 | 1 222 | a | muži |
| 24,7 | 29,5 | 48,0 | 54,5 | 81,8 | 106,1 | 134,9 | 113,3 | 23,6 | b | males |
| 83 | 107 | 125 | 151 | 110 | 93 | 75 | 61 | 1 187 | a | ženy |
| 25,6 | 30,4 | 32,9 | 42,0 | 41,6 | 50,4 | 49,2 | 47,9 | 22,2 | b | females |
| | | | | | | | | | | C44 |
| 411 | 670 | 1 356 | 2 009 | 2 378 | 2 212 | 2 069 | 1 580 | 13 252 | a | muži |
| 124,0 | 195,8 | 389,6 | 659,5 | 1 172,1 | 1 818,5 | 2 447,6 | 3 085,2 | 256,4 | b | males |
| 455 | 726 | 1 195 | 1 749 | 1 793 | 1 689 | 1 810 | 1 763 | 12 034 | a | ženy |
| 140,5 | 206,0 | 314,4 | 486,6 | 677,9 | 915,9 | 1 187,9 | 1 385,2 | 224,7 | b | females |
| | | | | | | | | | | C47, C49 |
| 13 | 9 | 18 | 14 | 25 | 16 | 15 | 6 | 162 | a | muži |
| 3,9 | 2,6 | 5,2 | 4,6 | 12,3 | 13,2 | 17,7 | 11,7 | 3,1 | b | males |
| 10 | 14 | 20 | 23 | 17 | 24 | 7 | 9 | 155 | a | ženy |
| 3,1 | 4,0 | 5,3 | 6,4 | 6,4 | 13,0 | 4,6 | 7,1 | 2,9 | b | females |
| | | | | | | | | | | C50 |
| 502 | 739 | 1 005 | 1 169 | 909 | 600 | 519 | 376 | 7 008 | a | ženy |
| 155,0 | 209,7 | 264,4 | 325,2 | 343,7 | 325,4 | 340,6 | 295,4 | 130,9 | b | females |
| | | | | | | | | | | C53 |
| 52 | 81 | 86 | 97 | 56 | 36 | 36 | 31 | 823 | a | ženy |
| 16,1 | 23,0 | 22,6 | 27,0 | 21,2 | 19,5 | 23,6 | 24,4 | 15,4 | b | females |
| | | | | | | | | | | C54, C55 |
| 123 | 242 | 334 | 383 | 302 | 204 | 135 | 82 | 1 934 | a | ženy |
| 38,0 | 68,7 | 87,9 | 106,6 | 114,2 | 110,6 | 88,6 | 64,4 | 36,1 | b | females |
| | | | | | | | | | | C56 |
| 77 | 123 | 160 | 166 | 118 | 82 | 82 | 40 | 1 007 | a | ženy |
| 23,8 | 34,9 | 42,1 | 46,2 | 44,6 | 44,5 | 53,8 | 31,4 | 18,8 | b | females |
| | | | | | | | | | | C61 |
| 206 | 646 | 1 141 | 1 693 | 1 347 | 814 | 431 | 230 | 6 584 | a | muži |
| 62,1 | 188,8 | 327,8 | 555,7 | 663,9 | 669,2 | 509,9 | 449,1 | 127,4 | b | males |
| | | | | | | | | | | C62 |
| 33 | 15 | 10 | 10 | - | 1 | 4 | - | 472 | a | muži |
| 10,0 | 4,4 | 2,9 | 3,3 | - | 0,8 | 4,7 | - | 9,1 | b | males |

8. Incidence novotvarů podle věku a jednotlivých diagnóz v r. 2014

Cancer incidence by age and diagnoses in 2014

| Diagnóza <i>Diagnosis</i> | | Věková skupina / <i>Age groups</i> | | | | | | | | | |
|------------------------------|---|------------------------------------|-----|-------|-------|-------|-------|-------|-------|-------|-------|
| | | 0-4 | 5-9 | 10-14 | 15-19 | 20-24 | 25-29 | 30-34 | 35-39 | 40-44 | 45-49 |
| C64 | | | | | | | | | | | |
| muži | a | 5 | - | - | - | 1 | 2 | 11 | 28 | 39 | 83 |
| <i>males</i> | b | 1,7 | - | - | - | 0,3 | 0,6 | 2,8 | 5,9 | 9,3 | 23,3 |
| ženy | a | 4 | - | - | 1 | - | 2 | 5 | 8 | 22 | 27 |
| <i>females</i> | b | 1,5 | - | - | 0,4 | - | 0,6 | 1,4 | 1,8 | 5,6 | 7,9 |
| C67 | | | | | | | | | | | |
| muži | a | - | - | 1 | 1 | 1 | 3 | 2 | 6 | 13 | 22 |
| <i>males</i> | b | - | - | 0,4 | 0,4 | 0,3 | 0,8 | 0,5 | 1,3 | 3,1 | 6,2 |
| ženy | a | - | - | - | 1 | - | 1 | 2 | 1 | 2 | 7 |
| <i>females</i> | b | - | - | - | 0,4 | - | 0,3 | 0,5 | 0,2 | 0,5 | 2,1 |
| C70-C72 | | | | | | | | | | | |
| muži | a | 3 | 5 | 6 | 3 | 9 | 5 | 13 | 20 | 30 | 23 |
| <i>males</i> | b | 1,0 | 1,7 | 2,5 | 1,2 | 2,8 | 1,4 | 3,3 | 4,2 | 7,2 | 6,5 |
| ženy | a | 3 | 3 | 4 | 1 | 7 | 10 | 15 | 15 | 11 | 18 |
| <i>females</i> | b | 1,1 | 1,1 | 1,8 | 0,4 | 2,3 | 2,9 | 4,1 | 3,3 | 2,8 | 5,3 |
| C73 | | | | | | | | | | | |
| muži | a | - | - | - | 5 | 6 | 7 | 16 | 15 | 16 | 22 |
| <i>males</i> | b | - | - | - | 2,1 | 1,9 | 1,9 | 4,1 | 3,2 | 3,8 | 6,2 |
| ženy | a | - | 1 | 3 | 22 | 30 | 41 | 41 | 78 | 74 | 70 |
| <i>females</i> | b | - | 0,4 | 1,3 | 9,6 | 9,7 | 12,0 | 11,1 | 17,3 | 18,7 | 20,6 |
| C81 | | | | | | | | | | | |
| muži | a | 1 | - | 1 | 3 | 15 | 15 | 15 | 18 | 15 | 10 |
| <i>males</i> | b | 0,3 | - | 0,4 | 1,2 | 4,6 | 4,2 | 3,8 | 3,8 | 3,6 | 2,8 |
| ženy | a | - | 1 | 2 | 7 | 12 | 15 | 11 | 7 | 4 | 5 |
| <i>females</i> | b | - | 0,4 | 0,9 | 3,0 | 3,9 | 4,4 | 3,0 | 1,6 | 1,0 | 1,5 |
| C82-C85, C96 | | | | | | | | | | | |
| muži | a | 1 | - | 1 | 5 | 12 | 8 | 12 | 21 | 24 | 25 |
| <i>males</i> | b | 0,3 | - | 0,4 | 2,1 | 3,7 | 2,2 | 3,1 | 4,4 | 5,7 | 7,0 |
| ženy | a | - | 1 | 1 | 3 | 3 | 10 | 9 | 17 | 19 | 21 |
| <i>females</i> | b | - | 0,4 | 0,4 | 1,3 | 1,0 | 2,9 | 2,4 | 3,8 | 4,8 | 6,2 |
| C90 | | | | | | | | | | | |
| muži | a | 1 | - | - | - | - | - | - | - | 7 | 5 |
| <i>males</i> | b | 0,3 | - | - | - | - | - | - | - | 1,7 | 1,4 |
| ženy | a | - | - | - | - | 1 | - | 1 | 1 | 5 | 6 |
| <i>females</i> | b | - | - | - | - | 0,3 | - | 0,3 | 0,2 | 1,3 | 1,8 |
| C91-C95 | | | | | | | | | | | |
| muži | a | 8 | 6 | - | 1 | 5 | 5 | 14 | 16 | 16 | 17 |
| <i>males</i> | b | 2,8 | 2,1 | - | 0,4 | 1,5 | 1,4 | 3,6 | 3,4 | 3,8 | 4,8 |
| ženy | a | 6 | 3 | - | 3 | 2 | 7 | 4 | 5 | 13 | 8 |

8. Incidence novotvarů podle věku a jednotlivých diagnóz v r. 2014

Cancer incidence by age and diagnoses in 2014

| Věková skupina / Age groups | | | | | | | | Celkem Total | | Diagnóza Diagnosis |
|-----------------------------|-------|-------|-------|-------|-------|-------|-------|-----------------|---|-----------------------------|
| 50-54 | 55-59 | 60-64 | 65-69 | 70-74 | 75-79 | 80-84 | 85+ | | | |
| 131 | 263 | 373 | 409 | 324 | 190 | 113 | 50 | 2 022 | a | <i>C64</i> muži |
| 39,5 | 76,9 | 107,2 | 134,3 | 159,7 | 156,2 | 133,7 | 97,6 | 39,1 | b | <i>males</i> |
| 48 | 98 | 158 | 210 | 211 | 168 | 120 | 57 | 1 139 | a | ženy |
| 14,8 | 27,8 | 41,6 | 58,4 | 79,8 | 91,1 | 78,8 | 44,8 | 21,3 | b | <i>females</i> |
| 50 | 105 | 204 | 343 | 301 | 226 | 211 | 118 | 1 607 | a | <i>C67</i> muži |
| 15,1 | 30,7 | 58,6 | 112,6 | 148,4 | 185,8 | 249,6 | 230,4 | 31,1 | b | <i>males</i> |
| 14 | 29 | 72 | 105 | 88 | 81 | 90 | 86 | 579 | a | ženy |
| 4,3 | 8,2 | 18,9 | 29,2 | 33,3 | 43,9 | 59,1 | 67,6 | 10,8 | b | <i>females</i> |
| 33 | 46 | 60 | 59 | 38 | 22 | 23 | 12 | 410 | a | <i>C70-C72</i> muži |
| 10,0 | 13,4 | 17,2 | 19,4 | 18,7 | 18,1 | 27,2 | 23,4 | 7,9 | b | <i>males</i> |
| 15 | 29 | 43 | 41 | 55 | 47 | 30 | 26 | 373 | a | ženy |
| 4,6 | 8,2 | 11,3 | 11,4 | 20,8 | 25,5 | 19,7 | 20,4 | 7,0 | b | <i>females</i> |
| 17 | 22 | 27 | 39 | 20 | 13 | 6 | 4 | 235 | a | <i>C73</i> muži |
| 5,1 | 6,4 | 7,8 | 12,8 | 9,9 | 10,7 | 7,1 | 7,8 | 4,5 | b | <i>males</i> |
| 71 | 80 | 106 | 121 | 72 | 42 | 20 | 11 | 883 | a | ženy |
| 21,9 | 22,7 | 27,9 | 33,7 | 27,2 | 22,8 | 13,1 | 8,6 | 16,5 | b | <i>females</i> |
| 9 | 8 | 17 | 13 | 11 | 6 | 6 | 2 | 165 | a | <i>C81</i> muži |
| 2,7 | 2,3 | 4,9 | 4,3 | 5,4 | 4,9 | 7,1 | 3,9 | 3,2 | b | <i>males</i> |
| 2 | 8 | 9 | 14 | 8 | 10 | 5 | 2 | 122 | a | ženy |
| 0,6 | 2,3 | 2,4 | 3,9 | 3,0 | 5,4 | 3,3 | 1,6 | 2,3 | b | <i>females</i> |
| 38 | 75 | 106 | 118 | 139 | 85 | 72 | 24 | 766 | a | <i>C82-C85, C96</i> muži |
| 11,5 | 21,9 | 30,5 | 38,7 | 68,5 | 69,9 | 85,2 | 46,9 | 14,8 | b | <i>males</i> |
| 35 | 82 | 91 | 131 | 105 | 102 | 76 | 56 | 762 | a | ženy |
| 10,8 | 23,3 | 23,9 | 36,4 | 39,7 | 55,3 | 49,9 | 44,0 | 14,2 | b | <i>females</i> |
| 18 | 25 | 45 | 52 | 53 | 37 | 22 | 13 | 278 | a | <i>C90</i> muži |
| 5,4 | 7,3 | 12,9 | 17,1 | 26,1 | 30,4 | 26,0 | 25,4 | 5,4 | b | <i>males</i> |
| 13 | 19 | 30 | 37 | 39 | 42 | 37 | 24 | 255 | a | ženy |
| 4,0 | 5,4 | 7,9 | 10,3 | 14,7 | 22,8 | 24,3 | 18,9 | 4,8 | b | <i>females</i> |
| 46 | 69 | 93 | 121 | 112 | 84 | 67 | 40 | 720 | a | <i>C91-C95</i> muži |
| 13,9 | 20,2 | 26,7 | 39,7 | 55,2 | 69,1 | 79,3 | 78,1 | 13,9 | b | <i>males</i> |
| 22 | 32 | 47 | 79 | 96 | 75 | 79 | 58 | 539 | a | ženy |

8. Incidence novotvarů podle věku a jednotlivých diagnóz v r. 2014

Cancer incidence by age and diagnoses in 2014

| Diagnóza <i>Diagnosis</i> | | Věková skupina / <i>Age groups</i> | | | | | | | | | |
|------------------------------|---|------------------------------------|-----|-------|-------|-------|-------|-------|-------|-------|-------|
| | | 0-4 | 5-9 | 10-14 | 15-19 | 20-24 | 25-29 | 30-34 | 35-39 | 40-44 | 45-49 |
| <i>females</i> | b | 2,2 | 1,1 | - | 1,3 | 0,6 | 2,1 | 1,1 | 1,1 | 3,3 | 2,4 |
| Ostatní ZN | | | | | | | | | | | |
| muži | a | 3 | - | 3 | 3 | 3 | 7 | 13 | 21 | 36 | 51 |
| <i>males</i> | b | 1,0 | - | 1,3 | 1,2 | 0,9 | 1,9 | 3,3 | 4,4 | 8,6 | 14,3 |
| ženy | a | 3 | 1 | 1 | 5 | 4 | 4 | 3 | 21 | 44 | 50 |
| <i>females</i> | b | 1,1 | 0,4 | 0,4 | 2,2 | 1,3 | 1,2 | 0,8 | 4,7 | 11,1 | 14,7 |
| D00-D09 | | | | | | | | | | | |
| muži | a | - | - | 1 | 4 | 4 | 11 | 20 | 37 | 48 | 60 |
| <i>males</i> | b | - | - | 0,4 | 1,7 | 1,2 | 3,1 | 5,1 | 7,8 | 11,5 | 16,9 |
| ženy | a | - | - | 2 | 35 | 307 | 656 | 644 | 589 | 427 | 299 |
| <i>females</i> | b | - | - | 0,9 | 15,2 | 99,0 | 192,2 | 174,1 | 130,7 | 108,0 | 88,0 |
| D10-D36, D37-D48 | | | | | | | | | | | |
| muži | a | - | 2 | 1 | 5 | 3 | 5 | 9 | 26 | 27 | 38 |
| <i>males</i> | b | - | 0,7 | 0,4 | 2,1 | 0,9 | 1,4 | 2,3 | 5,5 | 6,5 | 10,7 |
| ženy | a | - | 1 | 4 | 7 | 13 | 23 | 28 | 48 | 54 | 56 |
| <i>females</i> | b | - | 0,4 | 1,8 | 3,0 | 4,2 | 6,7 | 7,6 | 10,7 | 13,7 | 16,5 |
| Celkem (C00-D48) | | | | | | | | | | | |
| muži | a | 25 | 14 | 20 | 60 | 119 | 202 | 322 | 521 | 740 | 1 112 |
| <i>males</i> | b | 8,7 | 4,9 | 8,4 | 24,8 | 36,7 | 56,2 | 81,9 | 109,7 | 177,0 | 312,4 |
| ženy | a | 16 | 14 | 25 | 104 | 437 | 929 | 1 063 | 1 437 | 1 612 | 1 954 |
| <i>females</i> | b | 5,8 | 5,1 | 11,1 | 45,2 | 140,9 | 272,1 | 287,3 | 318,9 | 407,7 | 574,9 |
| Celkem ZN (C00-C97) | | | | | | | | | | | |
| muži | a | 25 | 12 | 18 | 51 | 112 | 186 | 293 | 458 | 665 | 1 014 |
| <i>males</i> | b | 8,7 | 4,2 | 7,5 | 21,1 | 34,5 | 51,7 | 74,6 | 96,4 | 159,1 | 284,9 |
| ženy | a | 16 | 13 | 19 | 62 | 117 | 250 | 391 | 800 | 1 131 | 1 599 |
| <i>females</i> | b | 5,8 | 4,7 | 8,4 | 27,0 | 37,7 | 73,2 | 105,7 | 177,6 | 286,1 | 470,5 |
| Celkem C00-C97 bez C44 | | | | | | | | | | | |
| muži | a | 25 | 12 | 17 | 45 | 106 | 174 | 245 | 359 | 511 | 773 |
| <i>males</i> | b | 8,7 | 4,2 | 7,1 | 18,6 | 32,7 | 48,4 | 62,4 | 75,6 | 122,2 | 217,2 |
| ženy | a | 16 | 13 | 17 | 59 | 103 | 232 | 312 | 673 | 871 | 1 248 |
| <i>females</i> | b | 5,8 | 4,7 | 7,5 | 25,7 | 33,2 | 68,0 | 84,3 | 149,4 | 220,3 | 367,2 |

Pozn.: a = absolutně, b = na 100 000 mužů (žen) příslušné věkové skupiny

8. Incidence novotvarů podle věku a jednotlivých diagnóz v r. 2014

Cancer incidence by age and diagnoses in 2014

| Věková skupina / Age groups | | | | | | | | Celkem Total | | Diagnóza Diagnosis |
|-----------------------------|---------|---------|---------|---------|---------|---------|---------|-----------------|---|--------------------------|
| 50-54 | 55-59 | 60-64 | 65-69 | 70-74 | 75-79 | 80-84 | 85+ | | | |
| 6,8 | 9,1 | 12,4 | 22,0 | 36,3 | 40,7 | 51,8 | 45,6 | 10,1 | b | females |
| | | | | | | | | | | other MN |
| 98 | 154 | 205 | 284 | 263 | 174 | 155 | 109 | 1 582 | a | muži |
| 29,6 | 45,0 | 58,9 | 93,2 | 129,6 | 143,0 | 183,4 | 212,8 | 30,6 | b | males |
| 64 | 123 | 200 | 251 | 260 | 228 | 255 | 221 | 1 738 | a | ženy |
| 19,8 | 34,9 | 52,6 | 69,8 | 98,3 | 123,6 | 167,4 | 173,6 | 32,5 | b | females |
| | | | | | | | | | | D00-D09 |
| 103 | 160 | 324 | 486 | 504 | 359 | 339 | 186 | 2 646 | a | muži |
| 31,1 | 46,8 | 93,1 | 159,5 | 248,4 | 295,1 | 401,0 | 363,2 | 51,2 | b | males |
| 237 | 262 | 397 | 459 | 364 | 338 | 306 | 285 | 5 607 | a | ženy |
| 73,2 | 74,3 | 104,4 | 127,7 | 137,6 | 183,3 | 200,8 | 223,9 | 104,7 | b | females |
| | | | | | | | | | | D10-D36, D37-D48 |
| 87 | 111 | 184 | 282 | 224 | 129 | 102 | 72 | 1 307 | a | muži |
| 26,2 | 32,4 | 52,9 | 92,6 | 110,4 | 106,1 | 120,7 | 140,6 | 25,3 | b | males |
| 89 | 120 | 124 | 191 | 181 | 137 | 114 | 121 | 1 311 | a | ženy |
| 27,5 | 34,1 | 32,6 | 53,1 | 68,4 | 74,3 | 74,8 | 95,1 | 24,5 | b | females |
| | | | | | | | | | | Total (C00-D48) |
| 2 067 | 3 866 | 6 733 | 9 066 | 8 369 | 6 139 | 4 913 | 3 158 | 47 446 | a | muži |
| 623,6 | 1 130,0 | 1 934,5 | 2 975,9 | 4 125,1 | 5 046,9 | 5 812,1 | 6 166,4 | 917,9 | b | males |
| 2 268 | 3 552 | 5 341 | 6 922 | 6 177 | 5 066 | 4 864 | 4 149 | 45 930 | a | ženy |
| 700,1 | 1 007,9 | 1 405,2 | 1 925,8 | 2 335,6 | 2 747,2 | 3 192,1 | 3 259,8 | 857,6 | b | females |
| | | | | | | | | | | Total MN (dg. C00-C97) |
| 1 877 | 3 595 | 6 225 | 8 298 | 7 641 | 5 651 | 4 472 | 2 900 | 43 493 | a | muži |
| 566,3 | 1 050,8 | 1 788,6 | 2 723,8 | 3 766,3 | 4 645,7 | 5 290,4 | 5 662,6 | 841,4 | b | males |
| 1 942 | 3 170 | 4 820 | 6 272 | 5 632 | 4 591 | 4 444 | 3 743 | 39 012 | a | ženy |
| 599,5 | 899,5 | 1 268,1 | 1 744,9 | 2 129,5 | 2 489,6 | 2 916,5 | 2 940,8 | 728,4 | b | females |
| | | | | | | | | | | Total C00-C97, excl. C44 |
| 1 466 | 2 925 | 4 869 | 6 289 | 5 263 | 3 439 | 2 403 | 1 320 | 30 241 | a | muži |
| 442,3 | 855,0 | 1 399,0 | 2 064,4 | 2 594,1 | 2 827,2 | 2 842,7 | 2 577,5 | 585,0 | b | males |
| 1 487 | 2 444 | 3 625 | 4 523 | 3 839 | 2 902 | 2 634 | 1 980 | 26 978 | a | ženy |
| 459,0 | 693,5 | 953,7 | 1 258,3 | 1 451,6 | 1 573,7 | 1 728,6 | 1 555,7 | 503,7 | b | females |

Note: a = absolute, b = per 100 000 males (females) of given age group

9. Zemřelí a úmrtnost na novotvary podle věkových skupin a jednotlivých diagnóz v r. 2014

Deaths and cancer mortality by age groups and by diagnoses in 2014

| Diagnóza <i>Diagnosis</i> | | Věková skupina / <i>Age groups</i> | | | | | | | | | |
|------------------------------|---|------------------------------------|-----|-------|-------|-------|-------|-------|-------|-------|-------|
| | | 0-4 | 5-9 | 10-14 | 15-19 | 20-24 | 25-29 | 30-34 | 35-39 | 40-44 | 45-49 |
| C00-C14 | | | | | | | | | | | |
| muži | a | - | - | - | - | - | - | 1 | 4 | 11 | 31 |
| <i>males</i> | b | - | - | - | - | - | - | 0,3 | 0,8 | 2,6 | 8,7 |
| ženy | a | - | - | - | - | - | - | - | 3 | 4 | 8 |
| <i>females</i> | b | - | - | - | - | - | - | - | 0,7 | 1,0 | 2,4 |
| C15 | | | | | | | | | | | |
| muži | a | - | - | - | - | - | - | - | 1 | 7 | 16 |
| <i>males</i> | b | - | - | - | - | - | - | - | 0,2 | 1,7 | 4,5 |
| ženy | a | - | - | - | - | - | - | - | - | 1 | 2 |
| <i>females</i> | b | - | - | - | - | - | - | - | - | 0,3 | 0,6 |
| C16 | | | | | | | | | | | |
| muži | a | - | - | - | - | - | - | - | 4 | 11 | 13 |
| <i>males</i> | b | - | - | - | - | - | - | - | 0,8 | 2,6 | 3,7 |
| ženy | a | - | - | - | - | - | 1 | 2 | 6 | 7 | 12 |
| <i>females</i> | b | - | - | - | - | - | 0,3 | 0,5 | 1,3 | 1,8 | 3,5 |
| C18-C20 | | | | | | | | | | | |
| muži | a | - | - | - | - | - | 4 | 2 | 5 | 15 | 34 |
| <i>males</i> | b | - | - | - | - | - | 1,1 | 0,5 | 1,1 | 3,6 | 9,6 |
| ženy | a | - | - | - | - | 1 | - | 4 | 3 | 12 | 32 |
| <i>females</i> | b | - | - | - | - | 0,3 | - | 1,1 | 0,7 | 3,0 | 9,4 |
| C22 | | | | | | | | | | | |
| muži | a | - | 1 | - | - | - | - | 2 | 2 | 3 | 5 |
| <i>males</i> | b | - | 0,3 | - | - | - | - | 0,5 | 0,4 | 0,7 | 1,4 |
| ženy | a | - | - | - | - | - | - | - | 1 | 1 | 6 |
| <i>females</i> | b | - | - | - | - | - | - | - | 0,2 | 0,3 | 1,8 |
| C23, C24 | | | | | | | | | | | |
| muži | a | - | - | - | - | - | - | - | 1 | 2 | 5 |
| <i>males</i> | b | - | - | - | - | - | - | - | 0,2 | 0,5 | 1,4 |
| ženy | a | - | - | - | - | - | - | - | - | - | 3 |
| <i>females</i> | b | - | - | - | - | - | - | - | - | - | 0,9 |
| C25 | | | | | | | | | | | |
| muži | a | - | - | - | - | - | - | 1 | 3 | 8 | 22 |
| <i>males</i> | b | - | - | - | - | - | - | 0,3 | 0,6 | 1,9 | 6,2 |
| ženy | a | - | - | - | - | - | 1 | - | - | 5 | 15 |
| <i>females</i> | b | - | - | - | - | - | 0,3 | - | - | 1,3 | 4,4 |
| C32 | | | | | | | | | | | |
| muži | a | - | - | - | - | - | - | - | - | - | 3 |
| <i>males</i> | b | - | - | - | - | - | - | - | - | - | 0,8 |

9. Zemřelí a úmrtnost na novotvary podle věkových skupin a jednotlivých diagnóz v r. 2014

Deaths and cancer mortality by age groups and by diagnoses in 2014

| Věková skupina / Age groups | | | | | | | | Celkem <i>Total</i> | | Diagnóza <i>Diagnosis</i> |
|-----------------------------|-------|-------|-------|-------|-------|-------|-------|------------------------|---|------------------------------|
| 50–54 | 55–59 | 60–64 | 65–69 | 70–74 | 75–79 | 80–84 | 85+ | | | |
| C00–C14 | | | | | | | | | | |
| 66 | 85 | 119 | 113 | 67 | 37 | 26 | 9 | 569 | a | muži |
| 19,9 | 24,8 | 34,2 | 37,1 | 33,0 | 30,4 | 30,8 | 17,6 | 11,0 | b | <i>males</i> |
| 9 | 15 | 28 | 29 | 15 | 17 | 16 | 15 | 159 | a | ženy |
| 2,8 | 4,3 | 7,4 | 8,1 | 5,7 | 9,2 | 10,5 | 11,8 | 3,0 | b | <i>females</i> |
| C15 | | | | | | | | | | |
| 39 | 56 | 69 | 90 | 55 | 41 | 33 | 9 | 416 | a | muži |
| 11,8 | 16,4 | 19,8 | 29,5 | 27,1 | 33,7 | 39,0 | 17,6 | 8,0 | b | <i>males</i> |
| 4 | 11 | 16 | 17 | 16 | 16 | 10 | 14 | 107 | a | ženy |
| 1,2 | 3,1 | 4,2 | 4,7 | 6,0 | 8,7 | 6,6 | 11,0 | 2,0 | b | <i>females</i> |
| C16 | | | | | | | | | | |
| 21 | 60 | 73 | 99 | 115 | 89 | 76 | 70 | 631 | a | muži |
| 6,3 | 17,5 | 21,0 | 32,5 | 56,7 | 73,2 | 89,9 | 136,7 | 12,2 | b | <i>males</i> |
| 20 | 20 | 40 | 59 | 56 | 62 | 82 | 101 | 468 | a | ženy |
| 6,2 | 5,7 | 10,5 | 16,4 | 21,2 | 33,6 | 53,8 | 79,4 | 8,7 | b | <i>females</i> |
| C18–C20 | | | | | | | | | | |
| 51 | 129 | 250 | 357 | 372 | 311 | 252 | 200 | 1 982 | a | muži |
| 15,4 | 37,7 | 71,8 | 117,2 | 183,4 | 255,7 | 298,1 | 390,5 | 38,3 | b | <i>males</i> |
| 40 | 73 | 134 | 192 | 203 | 202 | 255 | 301 | 1 452 | a | ženy |
| 12,3 | 20,7 | 35,3 | 53,4 | 76,8 | 109,5 | 167,4 | 236,5 | 27,1 | b | <i>females</i> |
| C22 | | | | | | | | | | |
| 10 | 40 | 77 | 121 | 127 | 79 | 59 | 28 | 554 | a | muži |
| 3,0 | 11,7 | 22,1 | 39,7 | 62,6 | 64,9 | 69,8 | 54,7 | 10,7 | b | <i>males</i> |
| 6 | 17 | 24 | 49 | 47 | 42 | 40 | 39 | 272 | a | ženy |
| 1,9 | 4,8 | 6,3 | 13,6 | 17,8 | 22,8 | 26,3 | 30,6 | 5,1 | b | <i>females</i> |
| C23, C24 | | | | | | | | | | |
| 11 | 16 | 26 | 64 | 47 | 45 | 40 | 29 | 286 | a | muži |
| 3,3 | 4,7 | 7,5 | 21,0 | 23,2 | 37,0 | 47,3 | 56,6 | 5,5 | b | <i>males</i> |
| 5 | 32 | 57 | 80 | 67 | 63 | 86 | 56 | 449 | a | ženy |
| 1,5 | 9,1 | 15,0 | 22,3 | 25,3 | 34,2 | 56,4 | 44,0 | 8,4 | b | <i>females</i> |
| C25 | | | | | | | | | | |
| 46 | 86 | 165 | 198 | 169 | 131 | 121 | 62 | 1 012 | a | muži |
| 13,9 | 25,1 | 47,4 | 65,0 | 83,3 | 107,7 | 143,1 | 121,1 | 19,6 | b | <i>males</i> |
| 28 | 39 | 123 | 138 | 174 | 166 | 147 | 150 | 986 | a | ženy |
| 8,6 | 11,1 | 32,4 | 38,4 | 65,8 | 90,0 | 96,5 | 117,9 | 18,4 | b | <i>females</i> |
| C32 | | | | | | | | | | |
| 17 | 36 | 56 | 42 | 27 | 18 | 13 | 6 | 218 | a | muži |
| 5,1 | 10,5 | 16,1 | 13,8 | 13,3 | 14,8 | 15,4 | 11,7 | 4,2 | b | <i>males</i> |

9. Zemřelí a úmrtnost na novotvary podle věkových skupin a jednotlivých diagnóz v r. 2014

Deaths and cancer mortality by age groups and by diagnoses in 2014

| Diagnóza <i>Diagnosis</i> | | Věková skupina / <i>Age groups</i> | | | | | | | | | |
|------------------------------|---|------------------------------------|-----|-------|-------|-------|-------|-------|-------|-------|-------|
| | | 0-4 | 5-9 | 10-14 | 15-19 | 20-24 | 25-29 | 30-34 | 35-39 | 40-44 | 45-49 |
| ženy | a | - | - | - | - | - | - | - | - | - | - |
| <i>females</i> | b | - | - | - | - | - | - | - | - | - | - |
| C33, C34 | | | | | | | | | | | |
| muži | a | - | - | - | - | - | - | 1 | 8 | 23 | 57 |
| <i>males</i> | b | - | - | - | - | - | - | 0,3 | 1,7 | 5,5 | 16,0 |
| ženy | a | - | - | - | - | 1 | 2 | 1 | 3 | 10 | 30 |
| <i>females</i> | b | - | - | - | - | 0,3 | 0,6 | 0,3 | 0,7 | 2,5 | 8,8 |
| C43 | | | | | | | | | | | |
| muži | a | - | - | - | 1 | - | 1 | 2 | 3 | 4 | 7 |
| <i>males</i> | b | - | - | - | 0,4 | - | 0,3 | 0,5 | 0,6 | 1,0 | 2,0 |
| ženy | a | - | - | - | - | 1 | - | - | 7 | 4 | 4 |
| <i>females</i> | b | - | - | - | - | 0,3 | - | - | 1,6 | 1,0 | 1,2 |
| C44 | | | | | | | | | | | |
| muži | a | - | 1 | - | - | - | 1 | - | 1 | - | - |
| <i>males</i> | b | - | 0,3 | - | - | - | 0,3 | - | 0,2 | - | - |
| ženy | a | - | - | - | - | - | - | - | - | - | - |
| <i>females</i> | b | - | - | - | - | - | - | - | - | - | - |
| C47, C49 | | | | | | | | | | | |
| muži | a | - | 1 | - | - | 6 | 2 | 3 | 2 | 1 | 4 |
| <i>males</i> | b | - | 0,3 | - | - | 1,9 | 0,6 | 0,8 | 0,4 | 0,2 | 1,1 |
| ženy | a | - | 1 | - | - | - | 1 | 1 | 3 | 2 | 1 |
| <i>females</i> | b | - | 0,4 | - | - | - | 0,3 | 0,3 | 0,7 | 0,5 | 0,3 |
| C50 | | | | | | | | | | | |
| ženy | a | - | - | - | - | - | - | 9 | 25 | 26 | 61 |
| <i>females</i> | b | - | - | - | - | - | - | 2,4 | 5,5 | 6,6 | 17,9 |
| C53 | | | | | | | | | | | |
| ženy | a | - | - | - | - | 2 | 2 | 8 | 11 | 16 | 26 |
| <i>females</i> | b | - | - | - | - | 0,6 | 0,6 | 2,2 | 2,4 | 4,0 | 7,6 |
| C54, C55 | | | | | | | | | | | |
| ženy | a | - | - | - | - | - | - | 2 | - | 5 | 5 |
| <i>females</i> | b | - | - | - | - | - | - | 0,5 | - | 1,3 | 1,5 |
| C56 | | | | | | | | | | | |
| ženy | a | - | - | - | - | 1 | 1 | 2 | 6 | 8 | 31 |
| <i>females</i> | b | - | - | - | - | 0,3 | 0,3 | 0,5 | 1,3 | 2,0 | 9,1 |
| C61 | | | | | | | | | | | |
| muži | a | - | - | - | - | - | - | - | - | - | 4 |
| <i>males</i> | b | - | - | - | - | - | - | - | - | - | 1,1 |
| C62 | | | | | | | | | | | |

9. Zemřelí a úmrtnost na novotvary podle věkových skupin a jednotlivých diagnóz v r. 2014

Deaths and cancer mortality by age groups and by diagnoses in 2014

| Věková skupina / Age groups | | | | | | | | Celkem <i>Total</i> | | Diagnóza <i>Diagnosis</i> |
|-----------------------------|-------|-------|-------|-------|-------|-------|-------|------------------------|---|------------------------------|
| 50–54 | 55–59 | 60–64 | 65–69 | 70–74 | 75–79 | 80–84 | 85+ | | | |
| 2 | 5 | 6 | 6 | 3 | 2 | 4 | 6 | 34 | a | ženy |
| 0,6 | 1,4 | 1,6 | 1,7 | 1,1 | 1,1 | 2,6 | 4,7 | 0,6 | b | females |
| C33, C34 | | | | | | | | | | |
| 115 | 260 | 618 | 839 | 691 | 510 | 298 | 168 | 3 588 | a | muži |
| 34,7 | 76,0 | 177,6 | 275,4 | 340,6 | 419,3 | 352,5 | 328,0 | 69,4 | b | males |
| 43 | 131 | 265 | 348 | 308 | 204 | 192 | 133 | 1 671 | a | ženy |
| 13,3 | 37,2 | 69,7 | 96,8 | 116,5 | 110,6 | 126,0 | 104,5 | 31,2 | b | females |
| C43 | | | | | | | | | | |
| 9 | 13 | 29 | 34 | 32 | 25 | 26 | 25 | 211 | a | muži |
| 2,7 | 3,8 | 8,3 | 11,2 | 15,8 | 20,6 | 30,8 | 48,8 | 4,1 | b | males |
| 8 | 10 | 19 | 21 | 17 | 15 | 11 | 16 | 133 | a | ženy |
| 2,5 | 2,8 | 5,0 | 5,8 | 6,4 | 8,1 | 7,2 | 12,6 | 2,5 | b | females |
| C44 | | | | | | | | | | |
| 3 | 3 | 3 | 7 | 8 | 15 | 11 | 24 | 77 | a | muži |
| 0,9 | 0,9 | 0,9 | 2,3 | 3,9 | 12,3 | 13,0 | 46,9 | 1,5 | b | males |
| 1 | 2 | 1 | 1 | 7 | 6 | 14 | 31 | 63 | a | ženy |
| 0,3 | 0,6 | 0,3 | 0,3 | 2,6 | 3,3 | 9,2 | 24,4 | 1,2 | b | females |
| C47, C49 | | | | | | | | | | |
| 4 | 3 | 6 | 17 | 5 | 2 | 9 | 3 | 68 | a | muži |
| 1,2 | 0,9 | 1,7 | 5,6 | 2,5 | 1,6 | 10,6 | 5,9 | 1,3 | b | males |
| 1 | 4 | 8 | 12 | 5 | 7 | 4 | 5 | 55 | a | ženy |
| 0,3 | 1,1 | 2,1 | 3,3 | 1,9 | 3,8 | 2,6 | 3,9 | 1,0 | b | females |
| C50 | | | | | | | | | | |
| 58 | 105 | 174 | 223 | 215 | 179 | 214 | 292 | 1 581 | a | ženy |
| 17,9 | 29,8 | 45,8 | 62,0 | 81,3 | 97,1 | 140,4 | 229,4 | 29,5 | b | females |
| C53 | | | | | | | | | | |
| 21 | 39 | 30 | 45 | 31 | 32 | 21 | 26 | 310 | a | ženy |
| 6,5 | 11,1 | 7,9 | 12,5 | 11,7 | 17,4 | 13,8 | 20,4 | 5,8 | b | females |
| C54, C55 | | | | | | | | | | |
| 5 | 25 | 46 | 91 | 66 | 68 | 49 | 71 | 433 | a | ženy |
| 1,5 | 7,1 | 12,1 | 25,3 | 25,0 | 36,9 | 32,2 | 55,8 | 8,1 | b | females |
| C56 | | | | | | | | | | |
| 38 | 77 | 104 | 131 | 97 | 80 | 73 | 69 | 718 | a | ženy |
| 11,7 | 21,8 | 27,4 | 36,4 | 36,7 | 43,4 | 47,9 | 54,2 | 13,4 | b | females |
| C61 | | | | | | | | | | |
| 9 | 27 | 111 | 189 | 268 | 262 | 298 | 341 | 1 509 | a | muži |
| 2,7 | 7,9 | 31,9 | 62,0 | 132,1 | 215,4 | 352,5 | 665,8 | 29,2 | b | males |
| C62 | | | | | | | | | | |

9. Zemřelí a úmrtnost na novotvary podle věkových skupin a jednotlivých diagnóz v r. 2014

Deaths and cancer mortality by age groups and by diagnoses in 2014

| Diagnóza <i>Diagnosis</i> | | Věková skupina / <i>Age groups</i> | | | | | | | | | |
|------------------------------|---|------------------------------------|-----|-------|-------|-------|-------|-------|-------|-------|-------|
| | | 0-4 | 5-9 | 10-14 | 15-19 | 20-24 | 25-29 | 30-34 | 35-39 | 40-44 | 45-49 |
| muži | a | - | - | - | - | 3 | 2 | 6 | 5 | 4 | 8 |
| <i>males</i> | b | - | - | - | - | 0,9 | 0,6 | 1,5 | 1,1 | 1,0 | 2,2 |
| C64 | | | | | | | | | | | |
| muži | a | - | - | - | - | - | - | 1 | 3 | 3 | 8 |
| <i>males</i> | b | - | - | - | - | - | - | 0,3 | 0,6 | 0,7 | 2,2 |
| ženy | a | - | - | - | - | - | 1 | - | 3 | 2 | 3 |
| <i>females</i> | b | - | - | - | - | - | 0,3 | - | 0,7 | 0,5 | 0,9 |
| C67 | | | | | | | | | | | |
| muži | a | - | - | - | 1 | - | - | 1 | 1 | 2 | 3 |
| <i>males</i> | b | - | - | - | 0,4 | - | - | 0,3 | 0,2 | 0,5 | 0,8 |
| ženy | a | - | - | - | - | - | - | 1 | 1 | 1 | - |
| <i>females</i> | b | - | - | - | - | - | - | 0,3 | 0,2 | 0,3 | - |
| C70-C72 | | | | | | | | | | | |
| muži | a | 1 | 2 | 3 | 1 | 1 | 6 | 9 | 15 | 20 | 18 |
| <i>males</i> | b | 0,3 | 0,7 | 1,3 | 0,4 | 0,3 | 1,7 | 2,3 | 3,2 | 4,8 | 5,1 |
| ženy | a | 1 | 3 | 2 | 3 | 2 | 1 | 6 | 12 | 12 | 10 |
| <i>females</i> | b | 0,4 | 1,1 | 0,9 | 1,3 | 0,6 | 0,3 | 1,6 | 2,7 | 3,0 | 2,9 |
| C73 | | | | | | | | | | | |
| muži | a | - | 1 | - | - | - | - | - | - | 1 | - |
| <i>males</i> | b | - | 0,3 | - | - | - | - | - | - | 0,2 | - |
| ženy | a | - | - | - | - | - | - | - | 1 | - | - |
| <i>females</i> | b | - | - | - | - | - | - | - | 0,2 | - | - |
| C81 | | | | | | | | | | | |
| muži | a | - | - | - | - | 1 | - | - | 3 | 3 | 1 |
| <i>males</i> | b | - | - | - | - | 0,3 | - | - | 0,6 | 0,7 | 0,3 |
| ženy | a | - | - | - | - | - | - | - | 1 | 1 | 1 |
| <i>females</i> | b | - | - | - | - | - | - | - | 0,2 | 0,3 | 0,3 |
| C82-C85, C96 | | | | | | | | | | | |
| muži | a | - | - | - | 1 | 1 | - | 2 | 2 | 4 | 9 |
| <i>males</i> | b | - | - | - | 0,4 | 0,3 | - | 0,5 | 0,4 | 1,0 | 2,5 |
| ženy | a | - | - | 1 | 1 | - | - | - | 1 | 1 | 4 |
| <i>females</i> | b | - | - | 0,4 | 0,4 | - | - | - | 0,2 | 0,3 | 1,2 |
| C90 | | | | | | | | | | | |
| muži | a | - | - | - | - | - | 1 | 1 | 1 | 2 | 3 |
| <i>males</i> | b | - | - | - | - | - | 0,3 | 0,3 | 0,2 | 0,5 | 0,8 |
| ženy | a | - | - | - | - | - | - | - | - | 1 | 1 |
| <i>females</i> | b | - | - | - | - | - | - | - | - | 0,3 | 0,3 |
| C91-C95 | | | | | | | | | | | |

9. Zemřelí a úmrtnost na novotvary podle věkových skupin a jednotlivých diagnóz v r. 2014

Deaths and cancer mortality by age groups and by diagnoses in 2014

| Věková skupina / Age groups | | | | | | | | Celkem <i>Total</i> | | Diagnóza <i>Diagnosis</i> |
|-----------------------------|-------|-------|-------|-------|-------|-------|-------|------------------------|---|------------------------------|
| 50-54 | 55-59 | 60-64 | 65-69 | 70-74 | 75-79 | 80-84 | 85+ | | | |
| 1 | 3 | 3 | 1 | 3 | 1 | 1 | - | 41 | a | muži |
| 0,3 | 0,9 | 0,9 | 0,3 | 1,5 | 0,8 | 1,2 | - | 0,8 | b | males |
| C64 | | | | | | | | | | |
| 27 | 54 | 97 | 107 | 110 | 65 | 86 | 52 | 613 | a | muži |
| 8,1 | 15,8 | 27,9 | 35,1 | 54,2 | 53,4 | 101,7 | 101,5 | 11,9 | b | males |
| 6 | 18 | 32 | 53 | 65 | 67 | 76 | 65 | 391 | a | ženy |
| 1,9 | 5,1 | 8,4 | 14,7 | 24,6 | 36,3 | 49,9 | 51,1 | 7,3 | b | females |
| C67 | | | | | | | | | | |
| 6 | 21 | 55 | 99 | 103 | 81 | 91 | 101 | 565 | a | muži |
| 1,8 | 6,1 | 15,8 | 32,5 | 50,8 | 66,6 | 107,7 | 197,2 | 10,9 | b | males |
| 2 | 8 | 10 | 26 | 34 | 35 | 52 | 58 | 228 | a | ženy |
| 0,6 | 2,3 | 2,6 | 7,2 | 12,9 | 19,0 | 34,1 | 45,6 | 4,3 | b | females |
| C70-C72 | | | | | | | | | | |
| 26 | 33 | 55 | 54 | 36 | 28 | 24 | 18 | 350 | a | muži |
| 7,8 | 9,6 | 15,8 | 17,7 | 17,7 | 23,0 | 28,4 | 35,1 | 6,8 | b | males |
| 15 | 29 | 43 | 58 | 44 | 50 | 34 | 22 | 347 | a | ženy |
| 4,6 | 8,2 | 11,3 | 16,1 | 16,6 | 27,1 | 22,3 | 17,3 | 6,5 | b | females |
| C73 | | | | | | | | | | |
| - | 1 | 1 | 7 | 6 | 4 | 2 | 3 | 26 | a | muži |
| - | 0,3 | 0,3 | 2,3 | 3,0 | 3,3 | 2,4 | 5,9 | 0,5 | b | males |
| 1 | 4 | 5 | 4 | 8 | 6 | 7 | 10 | 46 | a | ženy |
| 0,3 | 1,1 | 1,3 | 1,1 | 3,0 | 3,3 | 4,6 | 7,9 | 0,9 | b | females |
| C81 | | | | | | | | | | |
| - | 2 | 3 | 6 | 4 | 3 | 7 | 1 | 34 | a | muži |
| - | 0,6 | 0,9 | 2,0 | 2,0 | 2,5 | 8,3 | 2,0 | 0,7 | b | males |
| - | - | 3 | 6 | 2 | 5 | 2 | 4 | 25 | a | ženy |
| - | - | 0,8 | 1,7 | 0,8 | 2,7 | 1,3 | 3,1 | 0,5 | b | females |
| C82-C85, C96 | | | | | | | | | | |
| 6 | 19 | 41 | 37 | 58 | 48 | 42 | 26 | 296 | a | muži |
| 1,8 | 5,6 | 11,8 | 12,1 | 28,6 | 39,5 | 49,7 | 50,8 | 5,7 | b | males |
| 4 | 8 | 19 | 35 | 45 | 34 | 42 | 44 | 239 | a | ženy |
| 1,2 | 2,3 | 5,0 | 9,7 | 17,0 | 18,4 | 27,6 | 34,6 | 4,5 | b | females |
| C90 | | | | | | | | | | |
| 3 | 11 | 26 | 29 | 28 | 50 | 22 | 9 | 186 | a | muži |
| 0,9 | 3,2 | 7,5 | 9,5 | 13,8 | 41,1 | 26,0 | 17,6 | 3,6 | b | males |
| 4 | 8 | 12 | 28 | 35 | 33 | 30 | 24 | 176 | a | ženy |
| 1,2 | 2,3 | 3,2 | 7,8 | 13,2 | 17,9 | 19,7 | 18,9 | 3,3 | b | females |
| C91-C95 | | | | | | | | | | |

9. Zemřelí a úmrtnost na novotvary podle věkových skupin a jednotlivých diagnóz v r. 2014

Deaths and cancer mortality by age groups and by diagnoses in 2014

| Diagnóza <i>Diagnosis</i> | | Věková skupina / <i>Age groups</i> | | | | | | | | | |
|-------------------------------|---|------------------------------------|-----|-------|-------|-------|-------|-------|-------|-------|-------|
| | | 0-4 | 5-9 | 10-14 | 15-19 | 20-24 | 25-29 | 30-34 | 35-39 | 40-44 | 45-49 |
| muži | a | 3 | 2 | - | 1 | 4 | 2 | 1 | 5 | 8 | 6 |
| <i>males</i> | b | 1,0 | 0,7 | - | 0,4 | 1,2 | 0,6 | 0,3 | 1,1 | 1,9 | 1,7 |
| ženy | a | 2 | 1 | - | - | 1 | 2 | - | 3 | 3 | 3 |
| <i>females</i> | b | 0,7 | 0,4 | - | - | 0,3 | 0,6 | - | 0,7 | 0,8 | 0,9 |
| Ostatní ZN | | | | | | | | | | | |
| muži | a | 2 | 1 | 2 | 1 | 1 | 4 | 6 | 9 | 9 | 30 |
| <i>males</i> | b | 0,7 | 0,3 | 0,8 | 0,4 | 0,3 | 1,1 | 1,5 | 1,9 | 2,2 | 8,4 |
| ženy | a | 1 | - | 1 | 4 | 2 | 2 | 5 | 5 | 14 | 17 |
| <i>females</i> | b | 0,4 | - | 0,4 | 1,7 | 0,6 | 0,6 | 1,4 | 1,1 | 3,5 | 5,0 |
| D10-D36, D37-D48 | | | | | | | | | | | |
| muži | a | - | - | - | 1 | - | - | 1 | 1 | - | 5 |
| <i>males</i> | b | - | - | - | 0,4 | - | - | 0,3 | 0,2 | - | 1,4 |
| ženy | a | - | - | - | - | - | - | - | - | 2 | 2 |
| <i>females</i> | b | - | - | - | - | - | - | - | - | 0,5 | 0,6 |
| C00-C97, D10-D48 | | | | | | | | | | | |
| muži | a | 6 | 9 | 5 | 7 | 17 | 23 | 40 | 79 | 141 | 292 |
| <i>males</i> | b | 2,1 | 3,1 | 2,1 | 2,9 | 5,2 | 6,4 | 10,2 | 16,6 | 33,7 | 82,0 |
| ženy | a | 4 | 5 | 4 | 8 | 11 | 14 | 41 | 95 | 138 | 277 |
| <i>females</i> | b | 1,5 | 1,8 | 1,8 | 3,5 | 3,5 | 4,1 | 11,1 | 21,1 | 34,9 | 81,5 |
| Celkem ZN (C00-C97) | | | | | | | | | | | |
| muži | a | 6 | 9 | 5 | 6 | 17 | 23 | 39 | 78 | 141 | 287 |
| <i>males</i> | b | 2,1 | 3,1 | 2,1 | 2,5 | 5,2 | 6,4 | 9,9 | 16,4 | 33,7 | 80,6 |
| ženy | a | 4 | 5 | 4 | 8 | 11 | 14 | 41 | 95 | 136 | 275 |
| <i>females</i> | b | 1,5 | 1,8 | 1,8 | 3,5 | 3,5 | 4,1 | 11,1 | 21,1 | 34,4 | 80,9 |
| Celkem C00-C97 bez C44 | | | | | | | | | | | |
| muži | a | 6 | 8 | 5 | 6 | 17 | 22 | 39 | 77 | 141 | 287 |
| <i>males</i> | b | 2,1 | 2,8 | 2,1 | 2,5 | 5,2 | 6,1 | 9,9 | 16,2 | 33,7 | 80,6 |
| ženy | a | 4 | 5 | 4 | 8 | 11 | 14 | 41 | 95 | 136 | 275 |
| <i>females</i> | b | 1,5 | 1,8 | 1,8 | 3,5 | 3,5 | 4,1 | 11,1 | 21,1 | 34,4 | 80,9 |

Pozn.: a = absolutně, b = na 100 000 mužů (žen) příslušné věkové skupiny

9. Zemřelí a úmrtnost na novotvary podle věkových skupin a jednotlivých diagnóz v r. 2014

Deaths and cancer mortality by age groups and by diagnoses in 2014

| Věková skupina / Age groups | | | | | | | | Celkem <i>Total</i> | | Diagnóza <i>Diagnosis</i> |
|---------------------------------|-------|-------|-------|---------|---------|---------|---------|------------------------|---|------------------------------|
| 50–54 | 55–59 | 60–64 | 65–69 | 70–74 | 75–79 | 80–84 | 85+ | | | |
| 13 | 27 | 55 | 79 | 85 | 75 | 77 | 43 | 486 | a | muži |
| 3,9 | 7,9 | 15,8 | 25,9 | 41,9 | 61,7 | 91,1 | 84,0 | 9,4 | b | males |
| 7 | 10 | 30 | 47 | 75 | 67 | 76 | 76 | 403 | a | ženy |
| 2,2 | 2,8 | 7,9 | 13,1 | 28,4 | 36,3 | 49,9 | 59,7 | 7,5 | b | females |
| other MN | | | | | | | | | | |
| 61 | 101 | 168 | 242 | 193 | 160 | 143 | 125 | 1 258 | a | muži |
| 18,4 | 29,5 | 48,3 | 79,4 | 95,1 | 131,5 | 169,2 | 244,1 | 24,3 | b | males |
| 43 | 65 | 132 | 162 | 189 | 198 | 235 | 253 | 1 328 | a | ženy |
| 13,3 | 18,4 | 34,7 | 45,1 | 71,5 | 107,4 | 154,2 | 198,8 | 24,8 | b | females |
| D10–D36, D37–D48 | | | | | | | | | | |
| 2 | 7 | 22 | 44 | 29 | 48 | 61 | 55 | 276 | a | muži |
| 0,6 | 2,0 | 6,3 | 14,4 | 14,3 | 39,5 | 72,2 | 107,4 | 5,3 | b | males |
| 3 | 9 | 9 | 28 | 30 | 49 | 45 | 100 | 277 | a | ženy |
| 0,9 | 2,6 | 2,4 | 7,8 | 11,3 | 26,6 | 29,5 | 78,6 | 5,2 | b | females |
| C00–C97, D10–D48 | | | | | | | | | | |
| 546 | 1 093 | 2 128 | 2 875 | 2 638 | 2 128 | 1 818 | 1 407 | 15 252 | a | muži |
| 164,7 | 319,5 | 611,4 | 943,7 | 1 300,3 | 1 749,4 | 2 150,7 | 2 747,3 | 295,1 | b | males |
| 374 | 764 | 1 370 | 1 889 | 1 854 | 1 705 | 1 817 | 1 981 | 12 351 | a | ženy |
| 115,5 | 216,8 | 360,4 | 525,5 | 701,0 | 924,6 | 1 192,5 | 1 556,4 | 230,6 | b | females |
| Total MN (C00–C97) | | | | | | | | | | |
| 544 | 1 086 | 2 106 | 2 831 | 2 609 | 2 080 | 1 757 | 1 352 | 14 976 | a | muži |
| 164,1 | 317,4 | 605,1 | 929,3 | 1 286,0 | 1 710,0 | 2 078,5 | 2 640,0 | 289,7 | b | males |
| 371 | 755 | 1 361 | 1 861 | 1 824 | 1 656 | 1 772 | 1 881 | 12 074 | a | ženy |
| 114,5 | 214,2 | 358,1 | 517,8 | 689,7 | 898,0 | 1 162,9 | 1 477,9 | 225,4 | b | females |
| Total C00–C97, excl. C44 | | | | | | | | | | |
| 541 | 1 083 | 2 103 | 2 824 | 2 601 | 2 065 | 1 746 | 1 328 | 14 899 | a | muži |
| 163,2 | 316,6 | 604,2 | 927,0 | 1 282,0 | 1 697,6 | 2 065,5 | 2 593,1 | 288,2 | b | males |
| 370 | 753 | 1 360 | 1 860 | 1 817 | 1 650 | 1 758 | 1 850 | 12 011 | a | ženy |
| 114,2 | 213,7 | 357,8 | 517,5 | 687,0 | 894,8 | 1 153,7 | 1 453,5 | 224,3 | b | females |

Note: a = absolute, b = per 100 000 males (females) of given age group

10.1 Incidence novotvarů podle diagnóz v hlavním městě Praze v r. 2014
Cancer incidence by diagnoses in Prague-city in 2014

| Diagnóza | Muži / Males | | | |
|--|---|---|--------------------------------------|---|
| | celkový počet <i>number of cases</i> | na 100 000 mužů <i>per 100 000 males</i> | v % z celku <i>% of all cases</i> | světový standard <i>world standard</i> |
| ZN dutiny ústní a hltanu (C00–C14) | 121 | 20,0 | 2,2 | 11,7 |
| ZN jícnu (C15) | 58 | 9,6 | 1,1 | 5,1 |
| ZN žaludku (C16) | 79 | 13,0 | 1,4 | 6,7 |
| ZN tlustého střeva a konečníku (C18–C20) | 508 | 83,8 | 9,3 | 42,7 |
| ZN jater a intrahepatálních žlučových cest (C22) | 58 | 9,6 | 1,1 | 4,8 |
| ZN žlučníku a žlučových cest (C23, C24) | 38 | 6,3 | 0,7 | 3,1 |
| ZN slinivky břišní (C25) | 136 | 22,4 | 2,5 | 11,3 |
| ZN hrtanu (C32) | 57 | 9,4 | 1,0 | 5,4 |
| ZN průdušnice, průdušky a plíce (C33, C34) | 432 | 71,2 | 7,9 | 36,6 |
| zhoubný melanom kůže (C43) | 192 | 31,7 | 3,5 | 17,8 |
| ne-melanomový kožní ZN (C44) | 1 388 | 228,9 | 25,4 | 108,8 |
| ZN pojivových a měkkých tkání (C47, C49) | 21 | 3,5 | 0,4 | 2,5 |
| ZN prsu (C50) u žen | x | x | x | x |
| ZN hrdla děložního (C53) | x | x | x | x |
| ZN dělohy (C54, C55) | x | x | x | x |
| ZN vaječníku (C56) | x | x | x | x |
| ZN prostaty (C61) | 912 | 150,4 | 16,7 | 76,3 |
| ZN varlete (C62) | 52 | 8,6 | 1,0 | 7,7 |
| ZN ledviny (C64) | 226 | 37,3 | 4,1 | 21,2 |
| ZN močového měchýře (C67) | 174 | 28,7 | 3,2 | 14,4 |
| ZN mozku, míchy a jiných částí CNS (C70–C72) | 58 | 9,6 | 1,1 | 5,6 |
| ZN štítné žlázy (C73) | 55 | 9,1 | 1,0 | 6,3 |
| Hodgkinův lymfom (C81) | 17 | 2,8 | 0,3 | 2,2 |
| non-Hodgkinův lymfom (C82–C85, C96) | 135 | 22,3 | 2,5 | 12,8 |
| mnohočetný myelom (C90) | 41 | 6,8 | 0,8 | 3,6 |
| leukémie (C91–C95) | 69 | 11,4 | 1,3 | 6,0 |
| ostatní zhoubné novotvary | 206 | 34,0 | 3,8 | 18,0 |
| novotvary in situ (D00–D09) | 375 | 61,8 | 6,9 | 32,0 |
| novotvary nezhoubné a neznámého chování (D10–D36, D37–D48) | 58 | 9,6 | 1,1 | 5,0 |
| Celkem (dg. C00–D48) | 5 466 | 901,3 | 100,0 | 467,4 |
| Celkem zhoubné nádory (dg. C00–C97) | 5 033 | 829,9 | 92,1 | 430,4 |
| Celkem zhoubné bez dg. C44 (dg. C00–C97) | 3 645 | 601,1 | 66,7 | 321,6 |

Pozn.: x zápis není možný z logických důvodů

10.1 Incidence novotvarů podle diagnóz v hlavním městě Praze v r. 2014
Cancer incidence by diagnoses in Prague-city in 2014

| Ženy / Females | | | | Diagnosis |
|----------------------------------|---------------------------------------|-------------------------------|------------------------------------|---|
| celkový počet number of cases | na 100 000 žen per 100 000 females | v % z celku % of all cases | světový standard world standard | |
| 68 | 10,5 | 1,2 | 5,3 | MN of oral cavity and pharynx (C00–C14) |
| 11 | 1,7 | 0,2 | 0,7 | MN of esophagus (C15) |
| 75 | 11,6 | 1,4 | 4,6 | MN of stomach (C16) |
| 381 | 59,1 | 7,0 | 24,3 | MN of colon and rectum (C18–C20) |
| 31 | 4,8 | 0,6 | 1,9 | MN of liver and intrahepatic bile ducts (C22) |
| 47 | 7,3 | 0,9 | 2,5 | MN of gallbladder and biliary tract (C23, C24) |
| 174 | 27,0 | 3,2 | 9,9 | MN of pancreas (C25) |
| 13 | 2,0 | 0,2 | 0,9 | MN of larynx (C32) |
| 321 | 49,8 | 5,9 | 21,0 | MN of lung, bronchus and trachea (C33, C34) |
| 137 | 21,3 | 2,5 | 12,6 | malignant melanoma of skin (C43) |
| 1 254 | 194,5 | 23,0 | 79,6 | other malignant neoplasms of skin (C44) |
| 22 | 3,4 | 0,4 | 1,9 | MN of soft tissues (C47, C49) |
| 890 | 138,1 | 16,3 | 71,6 | MN of breast (C50) – women |
| 113 | 17,5 | 2,1 | 10,2 | MN of cervix uteri (C53) |
| 221 | 34,3 | 4,0 | 16,9 | MN of uterus (C54, C55) |
| 88 | 13,7 | 1,6 | 6,4 | MN of ovary (C56) |
| x | x | x | x | MN of prostate (C61) |
| x | x | x | x | MN of testis (C62) |
| 149 | 23,1 | 2,7 | 9,7 | MN of kidney (C64) |
| 72 | 11,2 | 1,3 | 3,9 | MN of bladder (C67) |
| 52 | 8,1 | 1,0 | 4,6 | MN of central nervous system (C70–C72) |
| 148 | 23,0 | 2,7 | 16,1 | MN of thyroid gland (C73) |
| 19 | 2,9 | 0,3 | 2,4 | Hodgkin's disease (C81) |
| 97 | 15,0 | 1,8 | 7,1 | non-Hodgkin's lymphoma (C82–C85, C96) |
| 36 | 5,6 | 0,7 | 2,5 | multiple myeloma (C90) |
| 82 | 12,7 | 1,5 | 4,7 | leukemia (C91–C95) |
| 265 | 41,1 | 4,9 | 16,6 | other malignant tumours |
| 591 | 91,7 | 10,8 | 58,6 | carcinoma in situ (D00–D09) |
| 105 | 16,3 | 1,9 | 7,6 | neoplasm of uncertain or unknown behaviour (D10–D36, D37–D48) |
| 5 462 | 847,3 | 100,0 | 404,2 | Total (dg. C00–D48) |
| 4 766 | 739,3 | 87,3 | 338,0 | Total malignant tumours (dg. C00–C97) |
| 3 512 | 544,8 | 64,3 | 258,4 | Total malignant without dg. C44 (dg. C00–C97) |

Note: x the entry is not applicable for logical reasons

10.2 Incidence novotvarů podle diagnóz ve Středočeském kraji v r. 2014

Cancer incidence by diagnoses in Středočeský region in 2014

| Diagnóza | Muži / Males | | | |
|--|---|---|--------------------------------------|---|
| | celkový počet <i>number of cases</i> | na 100 000 mužů <i>per 100 000 males</i> | v % z celku <i>% of all cases</i> | světový standard <i>world standard</i> |
| ZN dutiny ústní a hltanu (C00–C14) | 118 | 18,3 | 2,4 | 11,7 |
| ZN jícnu (C15) | 54 | 8,4 | 1,1 | 4,8 |
| ZN žaludku (C16) | 76 | 11,8 | 1,5 | 6,5 |
| ZN tlustého střeva a konečníku (C18–C20) | 552 | 85,4 | 11,1 | 46,8 |
| ZN jater a intrahepatálních žlučových cest (C22) | 74 | 11,5 | 1,5 | 6,2 |
| ZN žlučníku a žlučových cest (C23, C24) | 46 | 7,1 | 0,9 | 3,7 |
| ZN slinivky břišní (C25) | 118 | 18,3 | 2,4 | 9,8 |
| ZN hrtanu (C32) | 45 | 7,0 | 0,9 | 4,2 |
| ZN průdušnice, průdušky a plíce (C33, C34) | 511 | 79,1 | 10,3 | 43,7 |
| zhoubný melanom kůže (C43) | 171 | 26,5 | 3,4 | 16,5 |
| ne-melanomový kožní ZN (C44) | 1 229 | 190,2 | 24,8 | 101,8 |
| ZN pojivových a měkkých tkání (C47, C49) | 13 | 2,0 | 0,3 | 1,7 |
| ZN prsu (C50) u žen | x | x | x | x |
| ZN hrdla děložního (C53) | x | x | x | x |
| ZN dělohy (C54, C55) | x | x | x | x |
| ZN vaječníku (C56) | x | x | x | x |
| ZN prostaty (C61) | 766 | 118,6 | 15,4 | 65,0 |
| ZN varlete (C62) | 55 | 8,5 | 1,1 | 7,3 |
| ZN ledviny (C64) | 239 | 37,0 | 4,8 | 21,4 |
| ZN močového měchýře (C67) | 211 | 32,7 | 4,3 | 18,0 |
| ZN mozku, míchy a jiných částí CNS (C70–C72) | 51 | 7,9 | 1,0 | 5,1 |
| ZN štítné žlázy (C73) | 23 | 3,6 | 0,5 | 2,5 |
| Hodgkinův lymfom (C81) | 16 | 2,5 | 0,3 | 2,1 |
| non-Hodgkinův lymfom (C82–C85, C96) | 74 | 11,5 | 1,5 | 6,7 |
| mnohočetný myelom (C90) | 35 | 5,4 | 0,7 | 2,9 |
| leukémie (C91–C95) | 82 | 12,7 | 1,7 | 7,4 |
| ostatní zhoubné novotvary | 180 | 27,9 | 3,6 | 15,9 |
| novotvary in situ (D00–D09) | 159 | 24,6 | 3,2 | 14,0 |
| novotvary nezhoubné a neznámého chování (D10–D36, D37–D48) | 60 | 9,3 | 1,2 | 5,2 |
| Celkem (dg. C00–D48) | 4 958 | 767,3 | 100,0 | 430,8 |
| Celkem zhoubné nádory (dg. C00–C97) | 4 739 | 733,4 | 95,6 | 411,6 |
| Celkem zhoubné bez dg. C44 (dg. C00–C97) | 3 510 | 543,2 | 70,8 | 309,8 |

Pozn.: x zápis není možný z logických důvodů

10.2 Incidence novotvarů podle diagnóz ve Středočeském kraji v r. 2014

Cancer incidence by diagnoses in Středočeský region in 2014

| Ženy / Females | | | | Diagnosis |
|----------------------------------|---------------------------------------|-------------------------------|------------------------------------|---|
| celkový počet number of cases | na 100 000 žen per 100 000 females | v % z celku % of all cases | světový standard world standard | |
| 49 | 7,4 | 1,0 | 4,1 | MN of oral cavity and pharynx (C00–C14) |
| 18 | 2,7 | 0,4 | 1,2 | MN of esophagus (C15) |
| 62 | 9,4 | 1,3 | 4,1 | MN of stomach (C16) |
| 346 | 52,2 | 7,3 | 24,6 | MN of colon and rectum (C18–C20) |
| 37 | 5,6 | 0,8 | 2,3 | MN of liver and intrahepatic bile ducts (C22) |
| 55 | 8,3 | 1,2 | 3,4 | MN of gallbladder and biliary tract (C23, C24) |
| 102 | 15,4 | 2,2 | 6,6 | MN of pancreas (C25) |
| 4 | 0,6 | 0,1 | 0,3 | MN of larynx (C32) |
| 219 | 33,0 | 4,6 | 15,3 | MN of lung, bronchus and trachea (C33, C34) |
| 136 | 20,5 | 2,9 | 13,6 | malignant melanoma of skin (C43) |
| 1 106 | 166,8 | 23,5 | 73,0 | other malignant neoplasms of skin (C44) |
| 13 | 2,0 | 0,3 | 1,2 | MN of soft tissues (C47, C49) |
| 845 | 127,4 | 17,9 | 71,0 | MN of breast (C50) – women |
| 113 | 17,0 | 2,4 | 10,8 | MN of cervix uteri (C53) |
| 220 | 33,2 | 4,7 | 16,7 | MN of uterus (C54, C55) |
| 93 | 14,0 | 2,0 | 7,7 | MN of ovary (C56) |
| x | x | x | x | MN of prostate (C61) |
| x | x | x | x | MN of testis (C62) |
| 149 | 22,5 | 3,2 | 11,3 | MN of kidney (C64) |
| 69 | 10,4 | 1,5 | 4,8 | MN of bladder (C67) |
| 43 | 6,5 | 0,9 | 3,8 | MN of central nervous system (C70–C72) |
| 106 | 16,0 | 2,2 | 11,9 | MN of thyroid gland (C73) |
| 15 | 2,3 | 0,3 | 1,7 | Hodgkin's disease (C81) |
| 94 | 14,2 | 2,0 | 7,2 | non-Hodgkin's lymphoma (C82–C85, C96) |
| 28 | 4,2 | 0,6 | 2,2 | multiple myeloma (C90) |
| 56 | 8,4 | 1,2 | 4,0 | leukemia (C91–C95) |
| 223 | 33,6 | 4,7 | 15,0 | other malignant tumours |
| 433 | 65,3 | 9,2 | 50,0 | carcinoma in situ (D00–D09) |
| 81 | 12,2 | 1,7 | 6,3 | neoplasm of uncertain or unknown behaviour (D10–D36, D37–D48) |
| 4 715 | 711,1 | 100,0 | 374,2 | Total (dg. C00–D48) |
| 4 201 | 633,6 | 89,1 | 318,0 | Total malignant tumours (dg. C00–C97) |
| 3 095 | 466,8 | 65,6 | 245,0 | Total malignant without dg. C44 (dg. C00–C97) |

Note: x the entry is not applicable for logical reasons

10.3 Incidence novotvarů podle diagnóz v Jihočeském kraji v r. 2014

Cancer incidence by diagnoses in Jihočeský region in 2014

| Diagnóza | Muži / Males | | | |
|--|---|---|--------------------------------------|---|
| | celkový počet <i>number of cases</i> | na 100 000 mužů <i>per 100 000 males</i> | v % z celku <i>% of all cases</i> | světový standard <i>world standard</i> |
| ZN dutiny ústní a hltanu (C00–C14) | 51 | 16,2 | 1,7 | 9,6 |
| ZN jícnu (C15) | 24 | 7,6 | 0,8 | 4,2 |
| ZN žaludku (C16) | 52 | 16,6 | 1,7 | 8,4 |
| ZN tlustého střeva a konečníku (C18–C20) | 306 | 97,5 | 10,2 | 50,3 |
| ZN jater a intrahepatálních žlučových cest (C22) | 43 | 13,7 | 1,4 | 7,1 |
| ZN žlučníku a žlučových cest (C23, C24) | 18 | 5,7 | 0,6 | 2,7 |
| ZN slinivky břišní (C25) | 72 | 22,9 | 2,4 | 11,8 |
| ZN hrtanu (C32) | 27 | 8,6 | 0,9 | 4,8 |
| ZN průdušnice, průdušky a plíce (C33, C34) | 275 | 87,6 | 9,2 | 44,5 |
| zhoubný melanom kůže (C43) | 74 | 23,6 | 2,5 | 12,8 |
| ne-melanomový kožní ZN (C44) | 894 | 284,8 | 29,8 | 138,3 |
| ZN pojivových a měkkých tkání (C47, C49) | 12 | 3,8 | 0,4 | 2,4 |
| ZN prsu (C50) u žen | x | x | x | x |
| ZN hrdla děložního (C53) | x | x | x | x |
| ZN dělohy (C54, C55) | x | x | x | x |
| ZN vaječníku (C56) | x | x | x | x |
| ZN prostaty (C61) | 404 | 128,7 | 13,5 | 65,2 |
| ZN varlete (C62) | 40 | 12,7 | 1,3 | 11,9 |
| ZN ledviny (C64) | 158 | 50,3 | 5,3 | 26,6 |
| ZN močového měchýře (C67) | 113 | 36,0 | 3,8 | 17,5 |
| ZN mozku, míchy a jiných částí CNS (C70–C72) | 25 | 8,0 | 0,8 | 5,6 |
| ZN štítné žlázy (C73) | 15 | 4,8 | 0,5 | 3,0 |
| Hodgkinův lymfom (C81) | 16 | 5,1 | 0,5 | 4,1 |
| non-Hodgkinův lymfom (C82–C85, C96) | 45 | 14,3 | 1,5 | 8,1 |
| mnohočetný myelom (C90) | 23 | 7,3 | 0,8 | 3,8 |
| leukémie (C91–C95) | 47 | 15,0 | 1,6 | 7,5 |
| ostatní zhoubné novotvary | 82 | 26,1 | 2,7 | 13,8 |
| novotvary in situ (D00–D09) | 137 | 43,7 | 4,6 | 21,0 |
| novotvary nezahobné a neznámého chování (D10–D36, D37–D48) | 46 | 14,7 | 1,5 | 7,5 |
| Celkem (dg. C00–D48) | 2 999 | 955,5 | 100,0 | 492,4 |
| Celkem zhoubné nádory (dg. C00–C97) | 2 816 | 897,2 | 93,9 | 463,9 |
| Celkem zhoubné bez dg. C44 (dg. C00–C97) | 1 922 | 612,4 | 64,1 | 325,5 |

Pozn.: x zápis není možný z logických důvodů

10.3 Incidence novotvarů podle diagnóz v Jihočeském kraji v r. 2014

Cancer incidence by diagnoses in Jihočeský region in 2014

| Ženy / Females | | | | Diagnosis |
|---|--|--------------------------------------|---|--|
| celkový počet <i>number of cases</i> | na 100 000 žen <i>per 100 000 females</i> | v % z celku <i>% of all cases</i> | světový standard <i>world standard</i> | |
| 25 | 7,7 | 0,9 | 3,4 | <i>MN of oral cavity and pharynx (C00–C14)</i> |
| 5 | 1,5 | 0,2 | 0,5 | <i>MN of esophagus (C15)</i> |
| 39 | 12,1 | 1,3 | 5,0 | <i>MN of stomach (C16)</i> |
| 193 | 59,7 | 6,6 | 24,2 | <i>MN of colon and rectum (C18–C20)</i> |
| 16 | 5,0 | 0,5 | 2,1 | <i>MN of liver and intrahepatic bile ducts (C22)</i> |
| 31 | 9,6 | 1,1 | 4,0 | <i>MN of gallbladder and biliary tract (C23, C24)</i> |
| 68 | 21,0 | 2,3 | 9,0 | <i>MN of pancreas (C25)</i> |
| 4 | 1,2 | 0,1 | 0,7 | <i>MN of larynx (C32)</i> |
| 103 | 31,9 | 3,5 | 14,0 | <i>MN of lung, bronchus and trachea (C33, C34)</i> |
| 83 | 25,7 | 2,8 | 14,4 | <i>malignant melanoma of skin (C43)</i> |
| 879 | 272,1 | 30,0 | 109,1 | <i>other malignant neoplasms of skin (C44)</i> |
| 16 | 5,0 | 0,5 | 2,2 | <i>MN of soft tissues (C47, C49)</i> |
| 375 | 116,1 | 12,8 | 60,8 | <i>MN of breast (C50) – women</i> |
| 41 | 12,7 | 1,4 | 8,1 | <i>MN of cervix uteri (C53)</i> |
| 99 | 30,6 | 3,4 | 14,9 | <i>MN of uterus (C54, C55)</i> |
| 62 | 19,2 | 2,1 | 10,7 | <i>MN of ovary (C56)</i> |
| x | x | x | x | <i>MN of prostate (C61)</i> |
| x | x | x | x | <i>MN of testis (C62)</i> |
| 84 | 26,0 | 2,9 | 10,7 | <i>MN of kidney (C64)</i> |
| 44 | 13,6 | 1,5 | 5,7 | <i>MN of bladder (C67)</i> |
| 25 | 7,7 | 0,9 | 4,3 | <i>MN of central nervous system (C70–C72)</i> |
| 46 | 14,2 | 1,6 | 11,6 | <i>MN of thyroid gland (C73)</i> |
| 11 | 3,4 | 0,4 | 2,4 | <i>Hodgkin's disease (C81)</i> |
| 41 | 12,7 | 1,4 | 6,6 | <i>non-Hodgkin's lymphoma (C82–C85, C96)</i> |
| 12 | 3,7 | 0,4 | 1,6 | <i>multiple myeloma (C90)</i> |
| 24 | 7,4 | 0,8 | 3,9 | <i>leukemia (C91–C95)</i> |
| 91 | 28,2 | 3,1 | 11,7 | <i>other malignant tumours</i> |
| 460 | 142,4 | 15,7 | 120,1 | <i>carcinoma in situ (D00–D09)</i> |
| 56 | 17,3 | 1,9 | 9,7 | <i>neoplasm of uncertain or unknown behaviour (D10–D36, D37–D48)</i> |
| 2 933 | 907,9 | 100,0 | 471,4 | <i>Total (dg. C00–D48)</i> |
| 2 417 | 748,2 | 82,4 | 341,6 | <i>Total malignant tumours (dg. C00–C97)</i> |
| 1 538 | 476,1 | 52,4 | 232,5 | <i>Total malignant without dg. C44 (dg. C00–C97)</i> |

Note: x the entry is not applicable for logical reasons

10.4 Incidence novotvarů podle diagnóz v Plzeňském kraji v r. 2014

Cancer incidence by diagnoses in Plzeňský region in 2014

| Diagnóza | Muži / Males | | | |
|--|---|---|--------------------------------------|---|
| | celkový počet <i>number of cases</i> | na 100 000 mužů <i>per 100 000 males</i> | v % z celku <i>% of all cases</i> | světový standard <i>world standard</i> |
| ZN dutiny ústní a hltanu (C00–C14) | 62 | 21,8 | 1,8 | 12,9 |
| ZN jícnu (C15) | 26 | 9,2 | 0,7 | 5,2 |
| ZN žaludku (C16) | 49 | 17,3 | 1,4 | 8,5 |
| ZN tlustého střeva a konečníku (C18–C20) | 312 | 109,8 | 8,8 | 55,2 |
| ZN jater a intrahepatálních žlučových cest (C22) | 38 | 13,4 | 1,1 | 6,4 |
| ZN žlučníku a žlučových cest (C23, C24) | 21 | 7,4 | 0,6 | 3,4 |
| ZN slinivky břišní (C25) | 62 | 21,8 | 1,8 | 11,3 |
| ZN hrtanu (C32) | 23 | 8,1 | 0,7 | 4,4 |
| ZN průdušnice, průdušky a plíce (C33, C34) | 269 | 94,7 | 7,6 | 48,2 |
| zhoubný melanom kůže (C43) | 96 | 33,8 | 2,7 | 19,4 |
| ne-melanomový kožní ZN (C44) | 900 | 316,9 | 25,5 | 149,8 |
| ZN pojivových a měkkých tkání (C47, C49) | 11 | 3,9 | 0,3 | 2,7 |
| ZN prsu (C50) u žen | x | x | x | x |
| ZN hrdla děložního (C53) | x | x | x | x |
| ZN dělohy (C54, C55) | x | x | x | x |
| ZN vaječníku (C56) | x | x | x | x |
| ZN prostaty (C61) | 315 | 110,9 | 8,9 | 54,6 |
| ZN varlete (C62) | 26 | 9,2 | 0,7 | 7,4 |
| ZN ledviny (C64) | 130 | 45,8 | 3,7 | 24,6 |
| ZN močového měchýře (C67) | 93 | 32,7 | 2,6 | 15,6 |
| ZN mozku, míchy a jiných částí CNS (C70–C72) | 24 | 8,4 | 0,7 | 5,7 |
| ZN štítné žlázy (C73) | 8 | 2,8 | 0,2 | 1,7 |
| Hodgkinův lymfom (C81) | 10 | 3,5 | 0,3 | 3,2 |
| non-Hodgkinův lymfom (C82–C85, C96) | 56 | 19,7 | 1,6 | 11,0 |
| mnohočetný myelom (C90) | 18 | 6,3 | 0,5 | 3,5 |
| leukémie (C91–C95) | 40 | 14,1 | 1,1 | 7,7 |
| ostatní zhoubné novotvary | 98 | 34,5 | 2,8 | 16,9 |
| novotvary in situ (D00–D09) | 279 | 98,2 | 7,9 | 47,9 |
| novotvary nezahobné a neznámého chování (D10–D36, D37–D48) | 567 | 199,6 | 16,0 | 105,2 |
| Celkem (dg. C00–D48) | 3 533 | 1 243,9 | 100,0 | 632,3 |
| Celkem zhoubné nádory (dg. C00–C97) | 2 687 | 946,0 | 76,1 | 479,2 |
| Celkem zhoubné bez dg. C44 (dg. C00–C97) | 1 787 | 629,2 | 50,6 | 329,4 |

Pozn.: x zápis není možný z logických důvodů

10.4 Incidence novotvarů podle diagnóz v Plzeňském kraji v r. 2014
Cancer incidence by diagnoses in Plzeňský region in 2014

| Ženy / Females | | | | Diagnosis |
|----------------------------------|---------------------------------------|-------------------------------|------------------------------------|---|
| celkový počet number of cases | na 100 000 žen per 100 000 females | v % z celku % of all cases | světový standard world standard | |
| 24 | 8,3 | 0,7 | 4,9 | MN of oral cavity and pharynx (C00–C14) |
| 3 | 1,0 | 0,1 | 0,8 | MN of esophagus (C15) |
| 31 | 10,7 | 0,9 | 4,3 | MN of stomach (C16) |
| 241 | 83,1 | 7,1 | 34,4 | MN of colon and rectum (C18–C20) |
| 20 | 6,9 | 0,6 | 2,7 | MN of liver and intrahepatic bile ducts (C22) |
| 24 | 8,3 | 0,7 | 2,7 | MN of gallbladder and biliary tract (C23, C24) |
| 74 | 25,5 | 2,2 | 11,0 | MN of pancreas (C25) |
| 3 | 1,0 | 0,1 | 0,5 | MN of larynx (C32) |
| 129 | 44,5 | 3,8 | 20,2 | MN of lung, bronchus and trachea (C33, C34) |
| 81 | 27,9 | 2,4 | 16,3 | malignant melanoma of skin (C43) |
| 795 | 274,2 | 23,3 | 108,3 | other malignant neoplasms of skin (C44) |
| 9 | 3,1 | 0,3 | 2,1 | MN of soft tissues (C47, C49) |
| 399 | 137,6 | 11,7 | 69,7 | MN of breast (C50) – women |
| 56 | 19,3 | 1,6 | 12,6 | MN of cervix uteri (C53) |
| 131 | 45,2 | 3,8 | 22,0 | MN of uterus (C54, C55) |
| 57 | 19,7 | 1,7 | 12,6 | MN of ovary (C56) |
| x | x | x | x | MN of prostate (C61) |
| x | x | x | x | MN of testis (C62) |
| 67 | 23,1 | 2,0 | 10,0 | MN of kidney (C64) |
| 31 | 10,7 | 0,9 | 3,8 | MN of bladder (C67) |
| 25 | 8,6 | 0,7 | 4,7 | MN of central nervous system (C70–C72) |
| 39 | 13,4 | 1,1 | 10,3 | MN of thyroid gland (C73) |
| 11 | 3,8 | 0,3 | 4,3 | Hodgkin's disease (C81) |
| 37 | 12,8 | 1,1 | 6,3 | non-Hodgkin's lymphoma (C82–C85, C96) |
| 13 | 4,5 | 0,4 | 1,7 | multiple myeloma (C90) |
| 21 | 7,2 | 0,6 | 2,7 | leukemia (C91–C95) |
| 107 | 36,9 | 3,1 | 15,7 | other malignant tumours |
| 643 | 221,7 | 18,9 | 174,6 | carcinoma in situ (D00–D09) |
| 336 | 115,9 | 9,9 | 55,7 | neoplasm of uncertain or unknown behaviour (D10–D36, D37–D48) |
| 3 407 | 1 175,0 | 100,0 | 615,2 | Total (dg. C00–D48) |
| 2 428 | 837,3 | 71,3 | 384,9 | Total malignant tumours (dg. C00–C97) |
| 1 633 | 563,2 | 47,9 | 276,6 | Total malignant without dg. C44 (dg. C00–C97) |

Note: x the entry is not applicable for logical reasons

10.5 Incidence novotvarů podle diagnóz v Karlovarském kraji v r. 2014

Cancer incidence by diagnoses in Karlovarský region in 2014

| Diagnóza | Muži / Males | | | |
|--|---|---|--------------------------------------|---|
| | celkový počet <i>number of cases</i> | na 100 000 mužů <i>per 100 000 males</i> | v % z celku <i>% of all cases</i> | světový standard <i>world standard</i> |
| ZN dutiny ústní a hltanu (C00–C14) | 40 | 27,0 | 2,6 | 14,6 |
| ZN jícnu (C15) | 13 | 8,8 | 0,8 | 5,2 |
| ZN žaludku (C16) | 30 | 20,3 | 2,0 | 10,5 |
| ZN tlustého střeva a konečníku (C18–C20) | 155 | 104,7 | 10,1 | 55,1 |
| ZN jater a intrahepatálních žlučových cest (C22) | 18 | 12,2 | 1,2 | 6,7 |
| ZN žlučníku a žlučových cest (C23, C24) | 9 | 6,1 | 0,6 | 3,0 |
| ZN slinivky břišní (C25) | 38 | 25,7 | 2,5 | 14,0 |
| ZN hrtanu (C32) | 10 | 6,8 | 0,7 | 4,1 |
| ZN průdušnice, průdušky a plíce (C33, C34) | 149 | 100,6 | 9,7 | 53,8 |
| zhoubný melanom kůže (C43) | 32 | 21,6 | 2,1 | 12,4 |
| ne-melanomový kožní ZN (C44) | 420 | 283,7 | 27,3 | 146,6 |
| ZN pojivových a měkkých tkání (C47, C49) | 2 | 1,4 | 0,1 | 0,8 |
| ZN prsu (C50) u žen | x | x | x | x |
| ZN hrdla děložního (C53) | x | x | x | x |
| ZN dělohy (C54, C55) | x | x | x | x |
| ZN vaječníku (C56) | x | x | x | x |
| ZN prostaty (C61) | 154 | 104,0 | 10,0 | 52,6 |
| ZN varlete (C62) | 19 | 12,8 | 1,2 | 10,6 |
| ZN ledviny (C64) | 58 | 39,2 | 3,8 | 22,7 |
| ZN močového měchýře (C67) | 37 | 25,0 | 2,4 | 12,4 |
| ZN mozku, míchy a jiných částí CNS (C70–C72) | 9 | 6,1 | 0,6 | 5,8 |
| ZN štítné žlázy (C73) | 5 | 3,4 | 0,3 | 2,0 |
| Hodgkinův lymfom (C81) | 8 | 5,4 | 0,5 | 4,5 |
| non-Hodgkinův lymfom (C82–C85, C96) | 19 | 12,8 | 1,2 | 6,8 |
| mnohočetný myelom (C90) | 6 | 4,1 | 0,4 | 2,4 |
| leukémie (C91–C95) | 26 | 17,6 | 1,7 | 10,2 |
| ostatní zhoubné novotvary | 47 | 31,7 | 3,1 | 16,4 |
| novotvary in situ (D00–D09) | 151 | 102,0 | 9,8 | 53,9 |
| novotvary nezhoubné a neznámého chování (D10–D36, D37–D48) | 81 | 54,7 | 5,3 | 29,5 |
| Celkem (dg. C00–D48) | 1 536 | 1 037,6 | 100,0 | 556,8 |
| Celkem zhoubné nádory (dg. C00–C97) | 1 304 | 880,8 | 84,9 | 473,4 |
| Celkem zhoubné bez dg. C44 (dg. C00–C97) | 884 | 597,1 | 57,6 | 326,8 |

Pozn.: x zápis není možný z logických důvodů

10.5 Incidence novotvarů podle diagnóz v Karlovarském kraji v r. 2014
Cancer incidence by diagnoses in Karlovarský region in 2014

| Ženy / Females | | | | Diagnosis |
|----------------------------------|---------------------------------------|-------------------------------|------------------------------------|--|
| celkový počet number of cases | na 100 000 žen per 100 000 females | v % z celku % of all cases | světový standard world standard | |
| 14 | 9,2 | 0,9 | 4,3 | <i>MN of oral cavity and pharynx (C00–C14)</i> |
| 4 | 2,6 | 0,2 | 0,7 | <i>MN of esophagus (C15)</i> |
| 25 | 16,5 | 1,6 | 6,9 | <i>MN of stomach (C16)</i> |
| 108 | 71,1 | 6,7 | 30,8 | <i>MN of colon and rectum (C18–C20)</i> |
| 9 | 5,9 | 0,6 | 2,5 | <i>MN of liver and intrahepatic bile ducts (C22)</i> |
| 19 | 12,5 | 1,2 | 5,2 | <i>MN of gallbladder and biliary tract (C23, C24)</i> |
| 35 | 23,1 | 2,2 | 10,3 | <i>MN of pancreas (C25)</i> |
| 2 | 1,3 | 0,1 | 0,5 | <i>MN of larynx (C32)</i> |
| 94 | 61,9 | 5,8 | 26,9 | <i>MN of lung, bronchus and trachea (C33, C34)</i> |
| 42 | 27,7 | 2,6 | 17,2 | <i>malignant melanoma of skin (C43)</i> |
| 347 | 228,5 | 21,6 | 92,2 | <i>other malignant neoplasms of skin (C44)</i> |
| 5 | 3,3 | 0,3 | 1,8 | <i>MN of soft tissues (C47, C49)</i> |
| 238 | 156,7 | 14,8 | 81,8 | <i>MN of breast (C50) – women</i> |
| 37 | 24,4 | 2,3 | 14,2 | <i>MN of cervix uteri (C53)</i> |
| 39 | 25,7 | 2,4 | 11,6 | <i>MN of uterus (C54, C55)</i> |
| 32 | 21,1 | 2,0 | 11,7 | <i>MN of ovary (C56)</i> |
| x | x | x | x | <i>MN of prostate (C61)</i> |
| x | x | x | x | <i>MN of testis (C62)</i> |
| 45 | 29,6 | 2,8 | 13,2 | <i>MN of kidney (C64)</i> |
| 16 | 10,5 | 1,0 | 3,8 | <i>MN of bladder (C67)</i> |
| 7 | 4,6 | 0,4 | 2,0 | <i>MN of central nervous system (C70–C72)</i> |
| 24 | 15,8 | 1,5 | 10,1 | <i>MN of thyroid gland (C73)</i> |
| 6 | 4,0 | 0,4 | 1,9 | <i>Hodgkin's disease (C81)</i> |
| 25 | 16,5 | 1,6 | 7,5 | <i>non-Hodgkin's lymphoma (C82–C85, C96)</i> |
| 5 | 3,3 | 0,3 | 1,4 | <i>multiple myeloma (C90)</i> |
| 17 | 11,2 | 1,1 | 4,8 | <i>leukemia (C91–C95)</i> |
| 54 | 35,6 | 3,4 | 15,2 | <i>other malignant tumours</i> |
| 280 | 184,4 | 17,4 | 134,5 | <i>carcinoma in situ (D00–D09)</i> |
| 80 | 52,7 | 5,0 | 24,1 | <i>neoplasm of uncertain or unknown behaviour (D10–D36, D37–D48)</i> |
| 1 609 | 1 059,7 | 100,0 | 537,0 | <i>Total (dg. C00–D48)</i> |
| 1 249 | 822,6 | 77,6 | 378,4 | <i>Total malignant tumours (dg. C00–C97)</i> |
| 902 | 594,1 | 56,1 | 286,2 | <i>Total malignant without dg. C44 (dg. C00–C97)</i> |

Note: x the entry is not applicable for logical reasons

10.6 Incidence novotvarů podle diagnóz v Ústeckém kraji v r. 2014

Cancer incidence by diagnoses in Ústecký region in 2014

| Diagnóza | Muži / Males | | | |
|--|---|---|--------------------------------------|---|
| | celkový počet <i>number of cases</i> | na 100 000 mužů <i>per 100 000 males</i> | v % z celku <i>% of all cases</i> | světový standard <i>world standard</i> |
| ZN dutiny ústní a hltanu (C00–C14) | 81 | 19,8 | 2,5 | 12,4 |
| ZN jícnu (C15) | 29 | 7,1 | 0,9 | 3,8 |
| ZN žaludku (C16) | 66 | 16,2 | 2,1 | 8,9 |
| ZN tlustého střeva a konečníku (C18–C20) | 362 | 88,6 | 11,3 | 50,4 |
| ZN jater a intrahepatálních žlučových cest (C22) | 40 | 9,8 | 1,2 | 5,4 |
| ZN žlučníku a žlučových cest (C23, C24) | 29 | 7,1 | 0,9 | 4,0 |
| ZN slinivky břišní (C25) | 88 | 21,5 | 2,7 | 11,9 |
| ZN hrtanu (C32) | 55 | 13,5 | 1,7 | 7,6 |
| ZN průdušnice, průdušky a plíce (C33, C34) | 426 | 104,3 | 13,3 | 56,4 |
| zhoubný melanom kůže (C43) | 69 | 16,9 | 2,2 | 10,8 |
| ne-melanomový kožní ZN (C44) | 755 | 184,8 | 23,6 | 100,2 |
| ZN pojivových a měkkých tkání (C47, C49) | 10 | 2,4 | 0,3 | 1,3 |
| ZN prsu (C50) u žen | x | x | x | x |
| ZN hrdla děložního (C53) | x | x | x | x |
| ZN dělohy (C54, C55) | x | x | x | x |
| ZN vaječníku (C56) | x | x | x | x |
| ZN prostaty (C61) | 476 | 116,5 | 14,9 | 62,9 |
| ZN varlete (C62) | 23 | 5,6 | 0,7 | 5,4 |
| ZN ledviny (C64) | 150 | 36,7 | 4,7 | 21,2 |
| ZN močového měchýře (C67) | 135 | 33,1 | 4,2 | 17,6 |
| ZN mozku, míchy a jiných částí CNS (C70–C72) | 28 | 6,9 | 0,9 | 3,8 |
| ZN štítné žlázy (C73) | 14 | 3,4 | 0,4 | 2,1 |
| Hodgkinův lymfom (C81) | 13 | 3,2 | 0,4 | 2,2 |
| non-Hodgkinův lymfom (C82–C85, C96) | 42 | 10,3 | 1,3 | 6,1 |
| mnohočetný myelom (C90) | 13 | 3,2 | 0,4 | 2,3 |
| leukémie (C91–C95) | 34 | 8,3 | 1,1 | 5,3 |
| ostatní zhoubné novotvary | 94 | 23,0 | 2,9 | 13,6 |
| novotvary in situ (D00–D09) | 128 | 31,3 | 4,0 | 17,0 |
| novotvary nezahobné a neznámého chování (D10–D36, D37–D48) | 42 | 10,3 | 1,3 | 5,7 |
| Celkem (dg. C00–D48) | 3 202 | 783,9 | 100,0 | 438,1 |
| Celkem zhoubné nádory (dg. C00–C97) | 3 032 | 742,3 | 94,7 | 415,4 |
| Celkem zhoubné bez dg. C44 (dg. C00–C97) | 2 277 | 557,5 | 71,1 | 315,2 |

Pozn.: x zápis není možný z logických důvodů

10.6 Incidence novotvarů podle diagnóz v Ústeckém kraji v r. 2014
Cancer incidence by diagnoses in Ústecký region in 2014

| Ženy / Females | | | | Diagnosis |
|---|--|--------------------------------------|---|--|
| celkový počet <i>number of cases</i> | na 100 000 žen <i>per 100 000 females</i> | v % z celku <i>% of all cases</i> | světový standard <i>world standard</i> | |
| 39 | 9,4 | 1,1 | 4,8 | <i>MN of oral cavity and pharynx (C00–C14)</i> |
| 11 | 2,6 | 0,3 | 1,2 | <i>MN of esophagus (C15)</i> |
| 43 | 10,3 | 1,3 | 4,6 | <i>MN of stomach (C16)</i> |
| 240 | 57,6 | 7,1 | 26,9 | <i>MN of colon and rectum (C18–C20)</i> |
| 23 | 5,5 | 0,7 | 2,5 | <i>MN of liver and intrehaptic bile ducts (C22)</i> |
| 38 | 9,1 | 1,1 | 3,4 | <i>MN of gallbladder and biliary tract (C23, C24)</i> |
| 67 | 16,1 | 2,0 | 6,5 | <i>MN of pancreas (C25)</i> |
| 6 | 1,4 | 0,2 | 1,1 | <i>MN of larynx (C32)</i> |
| 255 | 61,2 | 7,5 | 28,9 | <i>MN of lung, bronchus and trachea (C33, C34)</i> |
| 82 | 19,7 | 2,4 | 13,1 | <i>malignant melanoma of skin (C43)</i> |
| 704 | 169,1 | 20,8 | 75,6 | <i>other malignant neoplasms of skin (C44)</i> |
| 7 | 1,7 | 0,2 | 1,0 | <i>MN of soft tissues (C47, C49)</i> |
| 525 | 126,1 | 15,5 | 68,3 | <i>MN of breast (C50) – women</i> |
| 85 | 20,4 | 2,5 | 13,3 | <i>MN of cervix uteri (C53)</i> |
| 137 | 32,9 | 4,0 | 15,8 | <i>MN of uterus (C54, C55)</i> |
| 83 | 19,9 | 2,4 | 10,9 | <i>MN of ovary (C56)</i> |
| x | x | x | x | <i>MN of prostate (C61)</i> |
| x | x | x | x | <i>MN of testis (C62)</i> |
| 66 | 15,9 | 1,9 | 7,5 | <i>MN of kidney (C64)</i> |
| 44 | 10,6 | 1,3 | 4,5 | <i>MN of bladder (C67)</i> |
| 33 | 7,9 | 1,0 | 5,0 | <i>MN of central nervous system (C70–C72)</i> |
| 75 | 18,0 | 2,2 | 12,7 | <i>MN of thyroid gland (C73)</i> |
| 9 | 2,2 | 0,3 | 1,4 | <i>Hodgkin's disease (C81)</i> |
| 45 | 10,8 | 1,3 | 5,6 | <i>non-Hodgkin's lymphoma (C82–C85, C96)</i> |
| 12 | 2,9 | 0,4 | 1,2 | <i>multiple myeloma (C90)</i> |
| 29 | 7,0 | 0,9 | 3,6 | <i>leukemia (C91–C95)</i> |
| 117 | 28,1 | 3,4 | 13,1 | <i>other malignant tumours</i> |
| 555 | 133,3 | 16,4 | 108,8 | <i>carcinoma in situ (D00–D09)</i> |
| 62 | 14,9 | 1,8 | 9,0 | <i>neoplasm of uncertain or unknown behaviour (D10–D36, D37–D48)</i> |
| 3 392 | 814,7 | 100,0 | 450,4 | <i>Total (dg. C00–D48)</i> |
| 2 775 | 666,5 | 81,8 | 332,6 | <i>Total malignant tumours (dg. C00–C97)</i> |
| 2 071 | 497,4 | 61,1 | 257,0 | <i>Total malignant without dg. C44 (dg. C00–C97)</i> |

Note: x the entry is not applicable for logical reasons

10.7 Incidence novotvarů podle diagnóz v Libereckém kraji v r. 2014

Cancer incidence by diagnoses in Liberecký region in 2014

| Diagnóza | Muži / Males | | | |
|--|---|---|--------------------------------------|---|
| | celkový počet <i>number of cases</i> | na 100 000 mužů <i>per 100 000 males</i> | v % z celku <i>% of all cases</i> | světový standard <i>world standard</i> |
| ZN dutiny ústní a hltanu (C00–C14) | 48 | 22,3 | 2,6 | 13,5 |
| ZN jícnu (C15) | 16 | 7,4 | 0,9 | 4,3 |
| ZN žaludku (C16) | 42 | 19,5 | 2,3 | 10,6 |
| ZN tlustého střeva a konečníku (C18–C20) | 209 | 97,1 | 11,3 | 54,1 |
| ZN jater a intrahepatálních žlučových cest (C22) | 25 | 11,6 | 1,4 | 6,1 |
| ZN žlučníku a žlučových cest (C23, C24) | 15 | 7,0 | 0,8 | 3,6 |
| ZN slinivky břišní (C25) | 29 | 13,5 | 1,6 | 7,0 |
| ZN hrtanu (C32) | 14 | 6,5 | 0,8 | 3,9 |
| ZN průdušnice, průdušky a plíce (C33, C34) | 186 | 86,4 | 10,1 | 45,2 |
| zhoubný melanom kůže (C43) | 42 | 19,5 | 2,3 | 11,6 |
| ne-melanomový kožní ZN (C44) | 484 | 224,8 | 26,2 | 116,2 |
| ZN pojivových a měkkých tkání (C47, C49) | 8 | 3,7 | 0,4 | 2,2 |
| ZN prsu (C50) u žen | x | x | x | x |
| ZN hrdla děložního (C53) | x | x | x | x |
| ZN dělohy (C54, C55) | x | x | x | x |
| ZN vaječníku (C56) | x | x | x | x |
| ZN prostaty (C61) | 268 | 124,5 | 14,5 | 64,2 |
| ZN varlete (C62) | 23 | 10,7 | 1,2 | 9,5 |
| ZN ledviny (C64) | 91 | 42,3 | 4,9 | 23,4 |
| ZN močového měchýře (C67) | 91 | 42,3 | 4,9 | 22,0 |
| ZN mozku, míchy a jiných částí CNS (C70–C72) | 14 | 6,5 | 0,8 | 4,5 |
| ZN štítné žlázy (C73) | 5 | 2,3 | 0,3 | 2,0 |
| Hodgkinův lymfom (C81) | 11 | 5,1 | 0,6 | 3,7 |
| non-Hodgkinův lymfom (C82–C85, C96) | 27 | 12,5 | 1,5 | 6,8 |
| mnohočetný myelom (C90) | 14 | 6,5 | 0,8 | 3,1 |
| leukémie (C91–C95) | 25 | 11,6 | 1,4 | 7,1 |
| ostatní zhoubné novotvary | 60 | 27,9 | 3,3 | 15,1 |
| novotvary in situ (D00–D09) | 79 | 36,7 | 4,3 | 20,6 |
| novotvary nezhoubné a neznámého chování (D10–D36, D37–D48) | 18 | 8,4 | 1,0 | 4,4 |
| Celkem (dg. C00–D48) | 1 844 | 856,5 | 100,0 | 464,9 |
| Celkem zhoubné nádory (dg. C00–C97) | 1 747 | 811,4 | 94,7 | 439,8 |
| Celkem zhoubné bez dg. C44 (dg. C00–C97) | 1 263 | 586,6 | 68,5 | 323,6 |

Pozn.: x zápis není možný z logických důvodů

10.7 Incidence novotvarů podle diagnóz v Libereckém kraji v r. 2014
Cancer incidence by diagnoses in Liberecký region in 2014

| Ženy / Females | | | | Diagnosis |
|----------------------------------|---------------------------------------|-------------------------------|------------------------------------|---|
| celkový počet number of cases | na 100 000 žen per 100 000 females | v % z celku % of all cases | světový standard world standard | |
| 16 | 7,2 | 0,9 | 3,3 | MN of oral cavity and pharynx (C00–C14) |
| 5 | 2,2 | 0,3 | 0,7 | MN of esophagus (C15) |
| 28 | 12,5 | 1,5 | 5,3 | MN of stomach (C16) |
| 151 | 67,6 | 8,3 | 30,0 | MN of colon and rectum (C18–C20) |
| 14 | 6,3 | 0,8 | 2,4 | MN of liver and intrahepatic bile ducts (C22) |
| 21 | 9,4 | 1,2 | 3,8 | MN of gallbladder and biliary tract (C23, C24) |
| 42 | 18,8 | 2,3 | 8,9 | MN of pancreas (C25) |
| 1 | 0,4 | 0,1 | 0,1 | MN of larynx (C32) |
| 88 | 39,4 | 4,9 | 18,1 | MN of lung, bronchus and trachea (C33, C34) |
| 62 | 27,7 | 3,4 | 16,0 | malignant melanoma of skin (C43) |
| 569 | 254,6 | 31,4 | 107,9 | other malignant neoplasms of skin (C44) |
| 9 | 4,0 | 0,5 | 3,1 | MN of soft tissues (C47, C49) |
| 295 | 132,0 | 16,3 | 68,4 | MN of breast (C50) – women |
| 30 | 13,4 | 1,7 | 8,9 | MN of cervix uteri (C53) |
| 59 | 26,4 | 3,3 | 12,1 | MN of uterus (C54, C55) |
| 38 | 17,0 | 2,1 | 8,7 | MN of ovary (C56) |
| x | x | x | x | MN of prostate (C61) |
| x | x | x | x | MN of testis (C62) |
| 37 | 16,6 | 2,0 | 6,9 | MN of kidney (C64) |
| 32 | 14,3 | 1,8 | 5,5 | MN of bladder (C67) |
| 16 | 7,2 | 0,9 | 4,1 | MN of central nervous system (C70–C72) |
| 17 | 7,6 | 0,9 | 4,6 | MN of thyroid gland (C73) |
| 4 | 1,8 | 0,2 | 1,0 | Hodgkin's disease (C81) |
| 34 | 15,2 | 1,9 | 6,6 | non-Hodgkin's lymphoma (C82–C85, C96) |
| 15 | 6,7 | 0,8 | 2,6 | multiple myeloma (C90) |
| 18 | 8,1 | 1,0 | 3,4 | leukemia (C91–C95) |
| 50 | 22,4 | 2,8 | 9,3 | other malignant tumours |
| 140 | 62,6 | 7,7 | 37,9 | carcinoma in situ (D00–D09) |
| 21 | 9,4 | 1,2 | 6,1 | neoplasm of uncertain or unknown behaviour (D10–D36, D37–D48) |
| 1 812 | 810,7 | 100,0 | 385,9 | Total (dg. C00–D48) |
| 1 651 | 738,7 | 91,1 | 341,9 | Total malignant tumours (dg. C00–C97) |
| 1 082 | 484,1 | 59,7 | 234,1 | Total malignant without dg. C44 (dg. C00–C97) |

Note: x the entry is not applicable for logical reasons

10.8 Incidence novotvarů podle diagnóz v Královéhradeckém kraji v r. 2014
Cancer incidence by diagnoses in Královéhradecký region in 2014

| Diagnóza | Muži / Males | | | |
|--|---|---|--------------------------------------|---|
| | celkový počet <i>number of cases</i> | na 100 000 mužů <i>per 100 000 males</i> | v % z celku <i>% of all cases</i> | světový standard <i>world standard</i> |
| ZN dutiny ústní a hltanu (C00–C14) | 62 | 22,9 | 2,2 | 12,6 |
| ZN jícnu (C15) | 24 | 8,9 | 0,9 | 4,6 |
| ZN žaludku (C16) | 50 | 18,4 | 1,8 | 9,5 |
| ZN tlustého střeva a konečníku (C18–C20) | 270 | 99,6 | 9,8 | 50,4 |
| ZN jater a intrahepatálních žlučových cest (C22) | 31 | 11,4 | 1,1 | 5,6 |
| ZN žlučníku a žlučových cest (C23, C24) | 23 | 8,5 | 0,8 | 4,2 |
| ZN slinivky břišní (C25) | 78 | 28,8 | 2,8 | 14,3 |
| ZN hrtanu (C32) | 26 | 9,6 | 0,9 | 5,3 |
| ZN průdušnice, průdušky a plíce (C33, C34) | 250 | 92,2 | 9,0 | 46,0 |
| zhoubný melanom kůže (C43) | 71 | 26,2 | 2,6 | 14,6 |
| ne-melanomový kožní ZN (C44) | 864 | 318,7 | 31,2 | 145,0 |
| ZN pojivových a měkkých tkání (C47, C49) | 12 | 4,4 | 0,4 | 3,0 |
| ZN prsu (C50) u žen | x | x | x | x |
| ZN hrdla děložního (C53) | x | x | x | x |
| ZN dělohy (C54, C55) | x | x | x | x |
| ZN vaječníku (C56) | x | x | x | x |
| ZN prostaty (C61) | 322 | 118,8 | 11,6 | 58,5 |
| ZN varlete (C62) | 21 | 7,7 | 0,8 | 6,2 |
| ZN ledviny (C64) | 105 | 38,7 | 3,8 | 19,6 |
| ZN močového měchýře (C67) | 67 | 24,7 | 2,4 | 11,5 |
| ZN mozku, míchy a jiných částí CNS (C70–C72) | 22 | 8,1 | 0,8 | 4,4 |
| ZN štítné žlázy (C73) | 9 | 3,3 | 0,3 | 2,4 |
| Hodgkinův lymfom (C81) | 9 | 3,3 | 0,3 | 2,5 |
| non-Hodgkinův lymfom (C82–C85, C96) | 44 | 16,2 | 1,6 | 8,9 |
| mnohočetný myelom (C90) | 22 | 8,1 | 0,8 | 4,4 |
| leukémie (C91–C95) | 44 | 16,2 | 1,6 | 9,3 |
| ostatní zhoubné novotvary | 122 | 45,0 | 4,4 | 24,3 |
| novotvary in situ (D00–D09) | 190 | 70,1 | 6,9 | 34,7 |
| novotvary nezhoubné a neznámého chování (D10–D36, D37–D48) | 31 | 11,4 | 1,1 | 6,5 |
| Celkem (dg. C00–D48) | 2 769 | 1 021,3 | 100,0 | 508,2 |
| Celkem zhoubné nádory (dg. C00–C97) | 2 548 | 939,8 | 92,0 | 467,1 |
| Celkem zhoubné bez dg. C44 (dg. C00–C97) | 1 684 | 621,1 | 60,8 | 322,0 |

Pozn.: x zápis není možný z logických důvodů

10.8 Incidence novotvarů podle diagnóz v Královéhradeckém kraji v r. 2014
Cancer incidence by diagnoses in Královéhradecký region in 2014

| Ženy / Females | | | | Diagnosis |
|----------------------------------|---------------------------------------|-------------------------------|------------------------------------|---|
| celkový počet number of cases | na 100 000 žen per 100 000 females | v % z celku % of all cases | světový standard world standard | |
| 29 | 10,3 | 1,1 | 5,2 | MN of oral cavity and pharynx (C00–C14) |
| 12 | 4,3 | 0,5 | 2,1 | MN of esophagus (C15) |
| 35 | 12,5 | 1,3 | 4,6 | MN of stomach (C16) |
| 185 | 65,9 | 7,1 | 25,7 | MN of colon and rectum (C18–C20) |
| 14 | 5,0 | 0,5 | 1,7 | MN of liver and intrahepatic bile ducts (C22) |
| 28 | 10,0 | 1,1 | 3,3 | MN of gallbladder and biliary tract (C23, C24) |
| 71 | 25,3 | 2,7 | 9,0 | MN of pancreas (C25) |
| 4 | 1,4 | 0,2 | 0,9 | MN of larynx (C32) |
| 102 | 36,3 | 3,9 | 14,2 | MN of lung, bronchus and trachea (C33, C34) |
| 90 | 32,1 | 3,5 | 18,8 | malignant melanoma of skin (C43) |
| 729 | 259,8 | 28,1 | 98,3 | other malignant neoplasms of skin (C44) |
| 9 | 3,2 | 0,3 | 1,5 | MN of soft tissues (C47, C49) |
| 385 | 137,2 | 14,8 | 72,2 | MN of breast (C50) – women |
| 37 | 13,2 | 1,4 | 8,3 | MN of cervix uteri (C53) |
| 108 | 38,5 | 4,2 | 17,5 | MN of uterus (C54, C55) |
| 65 | 23,2 | 2,5 | 10,8 | MN of ovary (C56) |
| x | x | x | x | MN of prostate (C61) |
| x | x | x | x | MN of testis (C62) |
| 60 | 21,4 | 2,3 | 8,6 | MN of kidney (C64) |
| 24 | 8,6 | 0,9 | 2,5 | MN of bladder (C67) |
| 16 | 5,7 | 0,6 | 3,5 | MN of central nervous system (C70–C72) |
| 38 | 13,5 | 1,5 | 9,4 | MN of thyroid gland (C73) |
| 3 | 1,1 | 0,1 | 1,1 | Hodgkin's disease (C81) |
| 44 | 15,7 | 1,7 | 6,6 | non-Hodgkin's lymphoma (C82–C85, C96) |
| 15 | 5,3 | 0,6 | 2,4 | multiple myeloma (C90) |
| 30 | 10,7 | 1,2 | 5,1 | leukemia (C91–C95) |
| 109 | 38,8 | 4,2 | 14,3 | other malignant tumours |
| 316 | 112,6 | 12,2 | 72,8 | carcinoma in situ (D00–D09) |
| 35 | 12,5 | 1,3 | 5,1 | neoplasm of uncertain or unknown behaviour (D10–D36, D37–D48) |
| 2 593 | 924,1 | 100,0 | 425,6 | Total (dg. C00–D48) |
| 2 242 | 799,0 | 86,5 | 347,7 | Total malignant tumours (dg. C00–C97) |
| 1 513 | 539,2 | 58,3 | 249,4 | Total malignant without dg. C44 (dg. C00–C97) |

Note: x the entry is not applicable for logical reasons

10.9 Incidence novotvarů podle diagnóz v Pardubickém kraji v r. 2014

Cancer incidence by diagnoses in Pardubický region in 2014

| Diagnóza | Muži / Males | | | |
|--|---|---|--------------------------------------|---|
| | celkový počet <i>number of cases</i> | na 100 000 mužů <i>per 100 000 males</i> | v % z celku <i>% of all cases</i> | světový standard <i>world standard</i> |
| ZN dutiny ústní a hltanu (C00–C14) | 61 | 23,9 | 2,8 | 14,1 |
| ZN jícnu (C15) | 33 | 12,9 | 1,5 | 7,7 |
| ZN žaludku (C16) | 35 | 13,7 | 1,6 | 6,9 |
| ZN tlustého střeva a konečníku (C18–C20) | 223 | 87,5 | 10,1 | 45,4 |
| ZN jater a intrahepatálních žlučových cest (C22) | 30 | 11,8 | 1,4 | 6,1 |
| ZN žlučníku a žlučových cest (C23, C24) | 12 | 4,7 | 0,5 | 2,3 |
| ZN slinivky břišní (C25) | 48 | 18,8 | 2,2 | 10,3 |
| ZN hrtanu (C32) | 26 | 10,2 | 1,2 | 6,0 |
| ZN průdušnice, průdušky a plíce (C33, C34) | 167 | 65,5 | 7,6 | 34,7 |
| zhoubný melanom kůže (C43) | 69 | 27,1 | 3,1 | 16,6 |
| ne-melanomový kožní ZN (C44) | 629 | 246,8 | 28,5 | 120,1 |
| ZN pojivových a měkkých tkání (C47, C49) | 8 | 3,1 | 0,4 | 2,3 |
| ZN prsu (C50) u žen | x | x | x | x |
| ZN hrdla děložního (C53) | x | x | x | x |
| ZN dělohy (C54, C55) | x | x | x | x |
| ZN vaječníku (C56) | x | x | x | x |
| ZN prostaty (C61) | 345 | 135,4 | 15,6 | 69,5 |
| ZN varlete (C62) | 23 | 9,0 | 1,0 | 7,8 |
| ZN ledviny (C64) | 94 | 36,9 | 4,3 | 20,6 |
| ZN močového měchýře (C67) | 86 | 33,7 | 3,9 | 15,5 |
| ZN mozku, míchy a jiných částí CNS (C70–C72) | 23 | 9,0 | 1,0 | 6,4 |
| ZN štítné žlázy (C73) | 13 | 5,1 | 0,6 | 3,0 |
| Hodgkinův lymfom (C81) | 8 | 3,1 | 0,4 | 2,3 |
| non-Hodgkinův lymfom (C82–C85, C96) | 34 | 13,3 | 1,5 | 7,2 |
| mnohočetný myelom (C90) | 12 | 4,7 | 0,5 | 2,7 |
| leukémie (C91–C95) | 27 | 10,6 | 1,2 | 7,1 |
| ostatní zhoubné novotvary | 52 | 20,4 | 2,4 | 11,4 |
| novotvary in situ (D00–D09) | 140 | 54,9 | 6,3 | 30,2 |
| novotvary nezhoubné a neznámého chování (D10–D36, D37–D48) | 12 | 4,7 | 0,5 | 2,4 |
| Celkem (dg. C00–D48) | 2 210 | 867,1 | 100,0 | 458,5 |
| Celkem zhoubné nádory (dg. C00–C97) | 2 058 | 807,5 | 93,1 | 425,9 |
| Celkem zhoubné bez dg. C44 (dg. C00–C97) | 1 429 | 560,7 | 64,7 | 305,8 |

Pozn.: x zápis není možný z logických důvodů

10.9 Incidence novotvarů podle diagnóz v Pardubickém kraji v r. 2014

Cancer incidence by diagnoses in Pardubický region in 2014

| Ženy / Females | | | | Diagnosis |
|----------------------------------|---------------------------------------|-------------------------------|------------------------------------|---|
| celkový počet number of cases | na 100 000 žen per 100 000 females | v % z celku % of all cases | světový standard world standard | |
| 24 | 9,2 | 1,2 | 4,9 | MN of oral cavity and pharynx (C00–C14) |
| 4 | 1,5 | 0,2 | 0,7 | MN of esophagus (C15) |
| 20 | 7,7 | 1,0 | 2,9 | MN of stomach (C16) |
| 148 | 56,7 | 7,3 | 22,9 | MN of colon and rectum (C18–C20) |
| 12 | 4,6 | 0,6 | 1,5 | MN of liver and intrahepatic bile ducts (C22) |
| 23 | 8,8 | 1,1 | 3,6 | MN of gallbladder and biliary tract (C23, C24) |
| 40 | 15,3 | 2,0 | 6,0 | MN of pancreas (C25) |
| 1 | 0,4 | 0,0 | 0,1 | MN of larynx (C32) |
| 84 | 32,2 | 4,2 | 15,6 | MN of lung, bronchus and trachea (C33, C34) |
| 65 | 24,9 | 3,2 | 16,7 | malignant melanoma of skin (C43) |
| 538 | 205,9 | 26,7 | 89,2 | other malignant neoplasms of skin (C44) |
| 2 | 0,8 | 0,1 | 0,3 | MN of soft tissues (C47, C49) |
| 315 | 120,6 | 15,6 | 65,5 | MN of breast (C50) – women |
| 30 | 11,5 | 1,5 | 7,2 | MN of cervix uteri (C53) |
| 108 | 41,3 | 5,4 | 20,1 | MN of uterus (C54, C55) |
| 55 | 21,1 | 2,7 | 10,7 | MN of ovary (C56) |
| x | x | x | x | MN of prostate (C61) |
| x | x | x | x | MN of testis (C62) |
| 61 | 23,4 | 3,0 | 9,8 | MN of kidney (C64) |
| 32 | 12,2 | 1,6 | 4,5 | MN of bladder (C67) |
| 14 | 5,4 | 0,7 | 2,8 | MN of central nervous system (C70–C72) |
| 55 | 21,1 | 2,7 | 15,7 | MN of thyroid gland (C73) |
| 7 | 2,7 | 0,3 | 3,4 | Hodgkin's disease (C81) |
| 44 | 16,8 | 2,2 | 8,6 | non-Hodgkin's lymphoma (C82–C85, C96) |
| 8 | 3,1 | 0,4 | 1,6 | multiple myeloma (C90) |
| 24 | 9,2 | 1,2 | 4,5 | leukemia (C91–C95) |
| 82 | 31,4 | 4,1 | 14,6 | other malignant tumours |
| 204 | 78,1 | 10,1 | 52,7 | carcinoma in situ (D00–D09) |
| 18 | 6,9 | 0,9 | 5,9 | neoplasm of uncertain or unknown behaviour (D10–D36, D37–D48) |
| 2 018 | 772,5 | 100,0 | 391,9 | Total (dg. C00–D48) |
| 1 796 | 687,5 | 89,0 | 333,3 | Total malignant tumours (dg. C00–C97) |
| 1 258 | 481,6 | 62,3 | 244,1 | Total malignant without dg. C44 (dg. C00–C97) |

Note: x the entry is not applicable for logical reasons

10.10 Incidence novotvarů podle diagnóz v Kraji Vysočina v r. 2014
Cancer incidence by diagnoses in Vysočina region in 2014

| Diagnóza | Muži / Males | | | |
|--|---|---|--------------------------------------|---|
| | celkový počet <i>number of cases</i> | na 100 000 mužů <i>per 100 000 males</i> | v % z celku <i>% of all cases</i> | světový standard <i>world standard</i> |
| ZN dutiny ústní a hltanu (C00–C14) | 46 | 18,2 | 2,1 | 10,2 |
| ZN jícnu (C15) | 31 | 12,2 | 1,4 | 6,9 |
| ZN žaludku (C16) | 37 | 14,6 | 1,7 | 7,4 |
| ZN tlustého střeva a konečníku (C18–C20) | 262 | 103,5 | 12,1 | 53,8 |
| ZN jater a intrahepatálních žlučových cest (C22) | 30 | 11,8 | 1,4 | 5,8 |
| ZN žlučníku a žlučových cest (C23, C24) | 17 | 6,7 | 0,8 | 3,1 |
| ZN slinivky břišní (C25) | 61 | 24,1 | 2,8 | 12,1 |
| ZN hrtanu (C32) | 12 | 4,7 | 0,6 | 2,5 |
| ZN průdušnice, průdušky a plíce (C33, C34) | 167 | 66,0 | 7,7 | 33,3 |
| zhoubný melanom kůže (C43) | 47 | 18,6 | 2,2 | 11,1 |
| ne-melanomový kožní ZN (C44) | 577 | 227,9 | 26,6 | 111,3 |
| ZN pojivových a měkkých tkání (C47, C49) | 9 | 3,6 | 0,4 | 1,7 |
| ZN prsu (C50) u žen | x | x | x | x |
| ZN hrdla děložního (C53) | x | x | x | x |
| ZN dělohy (C54, C55) | x | x | x | x |
| ZN vaječníku (C56) | x | x | x | x |
| ZN prostaty (C61) | 306 | 120,9 | 14,1 | 62,9 |
| ZN varlete (C62) | 19 | 7,5 | 0,9 | 6,7 |
| ZN ledviny (C64) | 125 | 49,4 | 5,8 | 28,9 |
| ZN močového měchýře (C67) | 89 | 35,2 | 4,1 | 17,7 |
| ZN mozku, míchy a jiných částí CNS (C70–C72) | 10 | 3,9 | 0,5 | 3,3 |
| ZN štítné žlázy (C73) | 13 | 5,1 | 0,6 | 4,1 |
| Hodgkinův lymfom (C81) | 9 | 3,6 | 0,4 | 2,2 |
| non-Hodgkinův lymfom (C82–C85, C96) | 37 | 14,6 | 1,7 | 8,8 |
| mnohočetný myelom (C90) | 10 | 3,9 | 0,5 | 2,0 |
| leukémie (C91–C95) | 44 | 17,4 | 2,0 | 8,8 |
| ostatní zhoubné novotvary | 103 | 40,7 | 4,7 | 22,5 |
| novotvary in situ (D00–D09) | 83 | 32,8 | 3,8 | 15,1 |
| novotvary nezhoubné a neznámého chování (D10–D36, D37–D48) | 27 | 10,7 | 1,2 | 5,4 |
| Celkem (dg. C00–D48) | 2 171 | 857,4 | 100,0 | 447,6 |
| Celkem zhoubné nádory (dg. C00–C97) | 2 061 | 814,0 | 94,9 | 427,1 |
| Celkem zhoubné bez dg. C44 (dg. C00–C97) | 1 484 | 586,1 | 68,4 | 315,8 |

Pozn.: x zápis není možný z logických důvodů

10.10 Incidence novotvarů podle diagnóz v Kraji Vysočina v r. 2014
Cancer incidence by diagnoses in Vysočina region in 2014

| Ženy / Females | | | | Diagnosis |
|----------------------------------|---------------------------------------|-------------------------------|------------------------------------|--|
| celkový počet number of cases | na 100 000 žen per 100 000 females | v % z celku % of all cases | světový standard world standard | |
| 14 | 5,5 | 0,7 | 2,3 | <i>MN of oral cavity and pharynx (C00–C14)</i> |
| 3 | 1,2 | 0,1 | 0,3 | <i>MN of esophagus (C15)</i> |
| 27 | 10,5 | 1,3 | 3,8 | <i>MN of stomach (C16)</i> |
| 150 | 58,4 | 7,1 | 24,9 | <i>MN of colon and rectum (C18–C20)</i> |
| 16 | 6,2 | 0,8 | 3,5 | <i>MN of liver and intrehaptic bile ducts (C22)</i> |
| 21 | 8,2 | 1,0 | 3,2 | <i>MN of gallbladder and biliary tract (C23, C24)</i> |
| 52 | 20,2 | 2,4 | 7,5 | <i>MN of pancreas (C25)</i> |
| 3 | 1,2 | 0,1 | 0,3 | <i>MN of larynx (C32)</i> |
| 63 | 24,5 | 3,0 | 10,9 | <i>MN of lung, bronchus and trachea (C33, C34)</i> |
| 58 | 22,6 | 2,7 | 14,0 | <i>malignant melanoma of skin (C43)</i> |
| 568 | 221,2 | 26,7 | 90,3 | <i>other malignant neoplasms of skin (C44)</i> |
| 7 | 2,7 | 0,3 | 1,9 | <i>MN of soft tissues (C47, C49)</i> |
| 324 | 126,2 | 15,3 | 66,0 | <i>MN of breast (C50) – women</i> |
| 29 | 11,3 | 1,4 | 7,0 | <i>MN of cervix uteri (C53)</i> |
| 99 | 38,6 | 4,7 | 19,7 | <i>MN of uterus (C54, C55)</i> |
| 53 | 20,6 | 2,5 | 11,3 | <i>MN of ovary (C56)</i> |
| x | x | x | x | <i>MN of prostate (C61)</i> |
| x | x | x | x | <i>MN of testis (C62)</i> |
| 72 | 28,0 | 3,4 | 15,2 | <i>MN of kidney (C64)</i> |
| 28 | 10,9 | 1,3 | 4,0 | <i>MN of bladder (C67)</i> |
| 19 | 7,4 | 0,9 | 4,2 | <i>MN of central nervous system (C70–C72)</i> |
| 52 | 20,2 | 2,4 | 14,4 | <i>MN of thyroid gland (C73)</i> |
| 6 | 2,3 | 0,3 | 2,4 | <i>Hodgkin's disease (C81)</i> |
| 34 | 13,2 | 1,6 | 6,1 | <i>non-Hodgkin's lymphoma (C82–C85, C96)</i> |
| 15 | 5,8 | 0,7 | 2,3 | <i>multiple myeloma (C90)</i> |
| 33 | 12,9 | 1,6 | 5,9 | <i>leukemia (C91–C95)</i> |
| 107 | 41,7 | 5,0 | 17,6 | <i>other malignant tumours</i> |
| 237 | 92,3 | 11,2 | 72,6 | <i>carcinoma in situ (D00–D09)</i> |
| 34 | 13,2 | 1,6 | 7,1 | <i>neoplasm of uncertain or unknown behaviour (D10–D36, D37–D48)</i> |
| 2 124 | 827,1 | 100,0 | 418,9 | <i>Total (dg. C00–D48)</i> |
| 1 853 | 721,6 | 87,2 | 339,2 | <i>Total malignant tumours (dg. C00–C97)</i> |
| 1 285 | 500,4 | 60,5 | 248,9 | <i>Total malignant without dg. C44 (dg. C00–C97)</i> |

Note: x the entry is not applicable for logical reasons

10.11 Incidence novotvarů podle diagnóz v Jihomoravském kr. v r. 2014
Cancer incidence by diagnoses in Jihomoravský region in 2014

| Diagnóza | Muži / Males | | | |
|--|---|---|--------------------------------------|---|
| | celkový počet <i>number of cases</i> | na 100 000 mužů <i>per 100 000 males</i> | v % z celku <i>% of all cases</i> | světový standard <i>world standard</i> |
| ZN dutiny ústní a hltanu (C00–C14) | 114 | 19,9 | 2,0 | 12,4 |
| ZN jícnu (C15) | 67 | 11,7 | 1,2 | 6,7 |
| ZN žaludku (C16) | 75 | 13,1 | 1,3 | 6,7 |
| ZN tlustého střeva a konečníku (C18–C20) | 512 | 89,4 | 9,0 | 47,0 |
| ZN jater a intrahepatálních žlučových cest (C22) | 62 | 10,8 | 1,1 | 5,8 |
| ZN žlučníku a žlučových cest (C23, C24) | 37 | 6,5 | 0,7 | 3,3 |
| ZN slinivky břišní (C25) | 120 | 20,9 | 2,1 | 10,8 |
| ZN hrtanu (C32) | 43 | 7,5 | 0,8 | 4,3 |
| ZN průdušnice, průdušky a plíce (C33, C34) | 403 | 70,3 | 7,1 | 36,9 |
| zhoubný melanom kůže (C43) | 110 | 19,2 | 1,9 | 11,0 |
| ne-melanomový kožní ZN (C44) | 1 858 | 324,3 | 32,8 | 157,6 |
| ZN pojivových a měkkých tkání (C47, C49) | 20 | 3,5 | 0,4 | 2,0 |
| ZN prsu (C50) u žen | x | x | x | x |
| ZN hrdla děložního (C53) | x | x | x | x |
| ZN dělohy (C54, C55) | x | x | x | x |
| ZN vaječníku (C56) | x | x | x | x |
| ZN prostaty (C61) | 804 | 140,3 | 14,2 | 74,4 |
| ZN varlete (C62) | 56 | 9,8 | 1,0 | 8,5 |
| ZN ledviny (C64) | 213 | 37,2 | 3,8 | 21,3 |
| ZN močového měchýře (C67) | 145 | 25,3 | 2,6 | 13,1 |
| ZN mozku, míchy a jiných částí CNS (C70–C72) | 45 | 7,9 | 0,8 | 6,0 |
| ZN štítné žlázy (C73) | 22 | 3,8 | 0,4 | 2,7 |
| Hodgkinův lymfom (C81) | 15 | 2,6 | 0,3 | 2,3 |
| non-Hodgkinův lymfom (C82–C85, C96) | 78 | 13,6 | 1,4 | 7,8 |
| mnohočetný myelom (C90) | 20 | 3,5 | 0,4 | 1,8 |
| leukémie (C91–C95) | 88 | 15,4 | 1,6 | 8,8 |
| ostatní zhoubné novotvary | 189 | 33,0 | 3,3 | 18,4 |
| novotvary in situ (D00–D09) | 455 | 79,4 | 8,0 | 41,6 |
| novotvary nezhoubné a neznámého chování (D10–D36, D37–D48) | 121 | 21,1 | 2,1 | 11,7 |
| Celkem (dg. C00–D48) | 5 672 | 990,1 | 100,0 | 522,9 |
| Celkem zhoubné nádory (dg. C00–C97) | 5 096 | 889,5 | 89,8 | 469,6 |
| Celkem zhoubné bez dg. C44 (dg. C00–C97) | 3 238 | 565,2 | 57,1 | 312,0 |

Pozn.: x zápis není možný z logických důvodů

10.11 Incidence novotvarů podle diagnóz v Jihomoravském kr. v r. 2014
Cancer incidence by diagnoses in Jihomoravský region in 2014

| Ženy / Females | | | | Diagnosis |
|----------------------------------|---------------------------------------|-------------------------------|------------------------------------|---|
| celkový počet number of cases | na 100 000 žen per 100 000 females | v % z celku % of all cases | světový standard world standard | |
| 57 | 9,5 | 1,0 | 5,3 | MN of oral cavity and pharynx (C00–C14) |
| 12 | 2,0 | 0,2 | 0,9 | MN of esophagus (C15) |
| 55 | 9,2 | 1,0 | 3,6 | MN of stomach (C16) |
| 332 | 55,5 | 6,0 | 23,0 | MN of colon and rectum (C18–C20) |
| 23 | 3,8 | 0,4 | 1,4 | MN of liver and intrahepatic bile ducts (C22) |
| 48 | 8,0 | 0,9 | 2,9 | MN of gallbladder and biliary tract (C23, C24) |
| 109 | 18,2 | 2,0 | 6,6 | MN of pancreas (C25) |
| 6 | 1,0 | 0,1 | 0,4 | MN of larynx (C32) |
| 206 | 34,5 | 3,7 | 15,4 | MN of lung, bronchus and trachea (C33, C34) |
| 95 | 15,9 | 1,7 | 9,9 | malignant melanoma of skin (C43) |
| 1 694 | 283,4 | 30,5 | 112,8 | other malignant neoplasms of skin (C44) |
| 18 | 3,0 | 0,3 | 1,5 | MN of soft tissues (C47, C49) |
| 819 | 137,0 | 14,7 | 75,0 | MN of breast (C50) – women |
| 84 | 14,1 | 1,5 | 10,0 | MN of cervix uteri (C53) |
| 237 | 39,6 | 4,3 | 20,2 | MN of uterus (C54, C55) |
| 102 | 17,1 | 1,8 | 9,9 | MN of ovary (C56) |
| x | x | x | x | MN of prostate (C61) |
| x | x | x | x | MN of testis (C62) |
| 128 | 21,4 | 2,3 | 10,7 | MN of kidney (C64) |
| 56 | 9,4 | 1,0 | 3,5 | MN of bladder (C67) |
| 40 | 6,7 | 0,7 | 4,0 | MN of central nervous system (C70–C72) |
| 70 | 11,7 | 1,3 | 8,3 | MN of thyroid gland (C73) |
| 10 | 1,7 | 0,2 | 1,6 | Hodgkin's disease (C81) |
| 90 | 15,1 | 1,6 | 7,0 | non-Hodgkin's lymphoma (C82–C85, C96) |
| 30 | 5,0 | 0,5 | 1,6 | multiple myeloma (C90) |
| 62 | 10,4 | 1,1 | 4,7 | leukemia (C91–C95) |
| 187 | 31,3 | 3,4 | 13,2 | other malignant tumours |
| 840 | 140,5 | 15,1 | 102,5 | carcinoma in situ (D00–D09) |
| 150 | 25,1 | 2,7 | 12,7 | neoplasm of uncertain or unknown behaviour (D10–D36, D37–D48) |
| 5 560 | 930,1 | 100,0 | 468,7 | Total (dg. C00–D48) |
| 4 570 | 764,5 | 82,2 | 353,5 | Total malignant tumours (dg. C00–C97) |
| 2 876 | 481,1 | 51,7 | 240,8 | Total malignant without dg. C44 (dg. C00–C97) |

Note: x the entry is not applicable for logical reasons

10.12 Incidence novotvarů podle diagnóz v Olomouckém kraji v r. 2014
Cancer incidence by diagnoses in Olomoucký region in 2014

| Diagnóza | Muži / Males | | | |
|--|---|---|--------------------------------------|---|
| | celkový počet <i>number of cases</i> | na 100 000 mužů <i>per 100 000 males</i> | v % z celku <i>% of all cases</i> | světový standard <i>world standard</i> |
| ZN dutiny ústní a hltanu (C00–C14) | 48 | 15,4 | 1,6 | 9,2 |
| ZN jícnu (C15) | 33 | 10,6 | 1,1 | 6,5 |
| ZN žaludku (C16) | 65 | 20,9 | 2,1 | 11,3 |
| ZN tlustého střeva a konečníku (C18–C20) | 305 | 98,1 | 10,0 | 50,6 |
| ZN jater a intrahepatálních žlučových cest (C22) | 35 | 11,3 | 1,1 | 5,7 |
| ZN žlučníku a žlučových cest (C23, C24) | 24 | 7,7 | 0,8 | 3,8 |
| ZN slinivky břišní (C25) | 67 | 21,6 | 2,2 | 11,4 |
| ZN hrtanu (C32) | 26 | 8,4 | 0,9 | 4,8 |
| ZN průdušnice, průdušky a plíce (C33, C34) | 235 | 75,6 | 7,7 | 38,4 |
| zhoubný melanom kůže (C43) | 92 | 29,6 | 3,0 | 18,5 |
| ne-melanomový kožní ZN (C44) | 1 013 | 325,9 | 33,2 | 156,2 |
| ZN pojivových a měkkých tkání (C47, C49) | 7 | 2,3 | 0,2 | 1,7 |
| ZN prsu (C50) u žen | x | x | x | x |
| ZN hrdla děložního (C53) | x | x | x | x |
| ZN dělohy (C54, C55) | x | x | x | x |
| ZN vaječníku (C56) | x | x | x | x |
| ZN prostaty (C61) | 380 | 122,2 | 12,4 | 64,8 |
| ZN varlete (C62) | 29 | 9,3 | 0,9 | 7,6 |
| ZN ledviny (C64) | 131 | 42,1 | 4,3 | 25,3 |
| ZN močového měchýře (C67) | 82 | 26,4 | 2,7 | 12,8 |
| ZN mozku, míchy a jiných částí CNS (C70–C72) | 29 | 9,3 | 0,9 | 5,8 |
| ZN štítné žlázy (C73) | 19 | 6,1 | 0,6 | 4,2 |
| Hodgkinův lymfom (C81) | 8 | 2,6 | 0,3 | 1,9 |
| non-Hodgkinův lymfom (C82–C85, C96) | 45 | 14,5 | 1,5 | 9,1 |
| mnohočetný myelom (C90) | 17 | 5,5 | 0,6 | 2,7 |
| leukémie (C91–C95) | 54 | 17,4 | 1,8 | 11,0 |
| ostatní zhoubné novotvary | 83 | 26,7 | 2,7 | 15,7 |
| novotvary in situ (D00–D09) | 165 | 53,1 | 5,4 | 27,8 |
| novotvary nezhoubné a neznámého chování (D10–D36, D37–D48) | 61 | 19,6 | 2,0 | 14,1 |
| Celkem (dg. C00–D48) | 3 053 | 982,1 | 100,0 | 521,0 |
| Celkem zhoubné nádory (dg. C00–C97) | 2 827 | 909,4 | 92,6 | 479,1 |
| Celkem zhoubné bez dg. C44 (dg. C00–C97) | 1 814 | 583,5 | 59,4 | 322,8 |

Pozn.: x zápis není možný z logických důvodů

10.12 Incidence novotvarů podle diagnóz v Olomouckém kraji v r. 2014
Cancer incidence by diagnoses in Olomoucký region in 2014

| Ženy / Females | | | | Diagnosis |
|----------------------------------|---------------------------------------|-------------------------------|------------------------------------|---|
| celkový počet number of cases | na 100 000 žen per 100 000 females | v % z celku % of all cases | světový standard world standard | |
| 21 | 6,5 | 0,7 | 2,4 | MN of oral cavity and pharynx (C00–C14) |
| 7 | 2,2 | 0,2 | 1,3 | MN of esophagus (C15) |
| 42 | 12,9 | 1,4 | 5,3 | MN of stomach (C16) |
| 217 | 66,7 | 7,4 | 28,3 | MN of colon and rectum (C18–C20) |
| 15 | 4,6 | 0,5 | 1,7 | MN of liver and intrahepatic bile ducts (C22) |
| 28 | 8,6 | 1,0 | 3,2 | MN of gallbladder and biliary tract (C23, C24) |
| 64 | 19,7 | 2,2 | 7,5 | MN of pancreas (C25) |
| 6 | 1,8 | 0,2 | 0,9 | MN of larynx (C32) |
| 113 | 34,7 | 3,9 | 14,6 | MN of lung, bronchus and trachea (C33, C34) |
| 80 | 24,6 | 2,7 | 14,8 | malignant melanoma of skin (C43) |
| 862 | 265,0 | 29,5 | 103,1 | other malignant neoplasms of skin (C44) |
| 11 | 3,4 | 0,4 | 1,4 | MN of soft tissues (C47, C49) |
| 423 | 130,1 | 14,5 | 67,2 | MN of breast (C50) – women |
| 47 | 14,5 | 1,6 | 10,6 | MN of cervix uteri (C53) |
| 116 | 35,7 | 4,0 | 17,0 | MN of uterus (C54, C55) |
| 65 | 20,0 | 2,2 | 10,8 | MN of ovary (C56) |
| x | x | x | x | MN of prostate (C61) |
| x | x | x | x | MN of testis (C62) |
| 62 | 19,1 | 2,1 | 8,3 | MN of kidney (C64) |
| 30 | 9,2 | 1,0 | 3,6 | MN of bladder (C67) |
| 12 | 3,7 | 0,4 | 2,3 | MN of central nervous system (C70–C72) |
| 56 | 17,2 | 1,9 | 12,2 | MN of thyroid gland (C73) |
| 4 | 1,2 | 0,1 | 1,2 | Hodgkin's disease (C81) |
| 46 | 14,1 | 1,6 | 7,1 | non-Hodgkin's lymphoma (C82–C85, C96) |
| 17 | 5,2 | 0,6 | 2,2 | multiple myeloma (C90) |
| 44 | 13,5 | 1,5 | 8,2 | leukemia (C91–C95) |
| 85 | 26,1 | 2,9 | 10,3 | other malignant tumours |
| 352 | 108,2 | 12,0 | 76,8 | carcinoma in situ (D00–D09) |
| 97 | 29,8 | 3,3 | 20,7 | neoplasm of uncertain or unknown behaviour (D10–D36, D37–D48) |
| 2 922 | 898,4 | 100,0 | 443,0 | Total (dg. C00–D48) |
| 2 473 | 760,4 | 84,6 | 345,5 | Total malignant tumours (dg. C00–C97) |
| 1 611 | 495,3 | 55,1 | 242,4 | Total malignant without dg. C44 (dg. C00–C97) |

Note: x the entry is not applicable for logical reasons

10.13 Incidence novotvarů podle diagnóz ve Zlínském kraji v r. 2014

Cancer incidence by diagnoses in Zlínský region in 2014

| Diagnóza | Muži / Males | | | |
|--|---|---|--------------------------------------|---|
| | celkový počet <i>number of cases</i> | na 100 000 mužů <i>per 100 000 males</i> | v % z celku <i>% of all cases</i> | světový standard <i>world standard</i> |
| ZN dutiny ústní a hltanu (C00–C14) | 98 | 34,2 | 3,6 | 20,7 |
| ZN jícnu (C15) | 35 | 12,2 | 1,3 | 6,7 |
| ZN žaludku (C16) | 62 | 21,6 | 2,3 | 11,5 |
| ZN tlustého střeva a konečníku (C18–C20) | 263 | 91,8 | 9,6 | 47,8 |
| ZN jater a intrahepatálních žlučových cest (C22) | 43 | 15,0 | 1,6 | 7,8 |
| ZN žlučníku a žlučových cest (C23, C24) | 19 | 6,6 | 0,7 | 3,3 |
| ZN slinivky břišní (C25) | 67 | 23,4 | 2,4 | 11,9 |
| ZN hrtanu (C32) | 28 | 9,8 | 1,0 | 5,6 |
| ZN průdušnice, průdušky a plíce (C33, C34) | 200 | 69,8 | 7,3 | 36,2 |
| zhoubný melanom kůže (C43) | 54 | 18,8 | 2,0 | 10,6 |
| ne-melanomový kožní ZN (C44) | 746 | 260,3 | 27,1 | 128,8 |
| ZN pojivových a měkkých tkání (C47, C49) | 10 | 3,5 | 0,4 | 2,0 |
| ZN prsu (C50) u žen | x | x | x | x |
| ZN hrdla děložního (C53) | x | x | x | x |
| ZN dělohy (C54, C55) | x | x | x | x |
| ZN vaječníku (C56) | x | x | x | x |
| ZN prostaty (C61) | 461 | 160,8 | 16,8 | 83,7 |
| ZN varlete (C62) | 29 | 10,1 | 1,1 | 8,7 |
| ZN ledviny (C64) | 100 | 34,9 | 3,6 | 18,6 |
| ZN močového měchýře (C67) | 96 | 33,5 | 3,5 | 16,9 |
| ZN mozku, míchy a jiných částí CNS (C70–C72) | 22 | 7,7 | 0,8 | 5,1 |
| ZN štítné žlázy (C73) | 19 | 6,6 | 0,7 | 4,4 |
| Hodgkinův lymfom (C81) | 10 | 3,5 | 0,4 | 2,5 |
| non-Hodgkinův lymfom (C82–C85, C96) | 39 | 13,6 | 1,4 | 7,6 |
| mnohočetný myelom (C90) | 17 | 5,9 | 0,6 | 3,1 |
| leukémie (C91–C95) | 44 | 15,4 | 1,6 | 10,0 |
| ostatní zhoubné novotvary | 80 | 27,9 | 2,9 | 15,3 |
| novotvary in situ (D00–D09) | 126 | 44,0 | 4,6 | 21,5 |
| novotvary nezhoubné a neznámého chování (D10–D36, D37–D48) | 84 | 29,3 | 3,1 | 16,1 |
| Celkem (dg. C00–D48) | 2 752 | 960,2 | 100,0 | 506,5 |
| Celkem zhoubné nádory (dg. C00–C97) | 2 542 | 886,9 | 92,4 | 469,0 |
| Celkem zhoubné bez dg. C44 (dg. C00–C97) | 1 796 | 626,6 | 65,3 | 340,2 |

Pozn.: x zápis není možný z logických důvodů

10.13 Incidence novotvarů podle diagnóz ve Zlínském kraji v r. 2014
Cancer incidence by diagnoses in Zlínský region in 2014

| Ženy / Females | | | | Diagnosis |
|----------------------------------|---------------------------------------|-------------------------------|------------------------------------|---|
| celkový počet number of cases | na 100 000 žen per 100 000 females | v % z celku % of all cases | světový standard world standard | |
| 19 | 6,3 | 0,8 | 4,1 | MN of oral cavity and pharynx (C00–C14) |
| 10 | 3,3 | 0,4 | 1,7 | MN of esophagus (C15) |
| 45 | 15,0 | 1,8 | 6,4 | MN of stomach (C16) |
| 199 | 66,5 | 7,9 | 26,9 | MN of colon and rectum (C18–C20) |
| 18 | 6,0 | 0,7 | 2,4 | MN of liver and intrehapetic bile ducts (C22) |
| 25 | 8,4 | 1,0 | 3,3 | MN of gallbladder and biliary tract (C23, C24) |
| 57 | 19,0 | 2,3 | 7,2 | MN of pancreas (C25) |
| 1 | 0,3 | 0,0 | 0,2 | MN of larynx (C32) |
| 72 | 24,1 | 2,8 | 10,4 | MN of lung, bronchus and trachea (C33, C34) |
| 60 | 20,1 | 2,4 | 10,8 | malignant melanoma of skin (C43) |
| 701 | 234,3 | 27,7 | 93,2 | other malignant neoplasms of skin (C44) |
| 13 | 4,3 | 0,5 | 2,9 | MN of soft tissues (C47, C49) |
| 401 | 134,0 | 15,8 | 65,6 | MN of breast (C50) – women |
| 35 | 11,7 | 1,4 | 8,5 | MN of cervix uteri (C53) |
| 111 | 37,1 | 4,4 | 17,0 | MN of uterus (C54, C55) |
| 78 | 26,1 | 3,1 | 13,5 | MN of ovary (C56) |
| x | x | x | x | MN of prostate (C61) |
| x | x | x | x | MN of testis (C62) |
| 64 | 21,4 | 2,5 | 9,1 | MN of kidney (C64) |
| 38 | 12,7 | 1,5 | 5,4 | MN of bladder (C67) |
| 18 | 6,0 | 0,7 | 3,2 | MN of central nervous system (C70–C72) |
| 72 | 24,1 | 2,8 | 15,7 | MN of thyroid gland (C73) |
| 8 | 2,7 | 0,3 | 2,4 | Hodgkin's disease (C81) |
| 44 | 14,7 | 1,7 | 6,8 | non-Hodgkin's lymphoma (C82–C85, C96) |
| 15 | 5,0 | 0,6 | 1,5 | multiple myeloma (C90) |
| 34 | 11,4 | 1,3 | 4,6 | leukemia (C91–C95) |
| 67 | 22,4 | 2,6 | 10,1 | other malignant tumours |
| 206 | 68,8 | 8,1 | 41,4 | carcinoma in situ (D00–D09) |
| 122 | 40,8 | 4,8 | 22,2 | neoplasm of uncertain or unknown behaviour (D10–D36, D37–D48) |
| 2 533 | 846,5 | 100,0 | 396,6 | Total (dg. C00–D48) |
| 2 205 | 736,9 | 87,1 | 332,9 | Total malignant tumours (dg. C00–C97) |
| 1 504 | 502,6 | 59,4 | 239,7 | Total malignant without dg. C44 (dg. C00–C97) |

Note: x the entry is not applicable for logical reasons

10.14 Incidence novotvarů podle diagnóz v Moravskoslezském kraji v r. 2014
Cancer incidence by diagnoses in Moravskoslezský region in 2014

| Diagnóza | Muži / Males | | | |
|--|---|---|--------------------------------------|---|
| | celkový počet <i>number of cases</i> | na 100 000 mužů <i>per 100 000 males</i> | v % z celku <i>% of all cases</i> | světový standard <i>world standard</i> |
| ZN dutiny ústní a hltanu (C00–C14) | 154 | 25,8 | 2,9 | 15,6 |
| ZN jícnu (C15) | 74 | 12,4 | 1,4 | 7,3 |
| ZN žaludku (C16) | 123 | 20,6 | 2,3 | 10,8 |
| ZN tlustého střeva a konečníku (C18–C20) | 616 | 103,1 | 11,7 | 55,7 |
| ZN jater a intrahepatálních žlučových cest (C22) | 97 | 16,2 | 1,8 | 8,5 |
| ZN žlučníku a žlučových cest (C23, C24) | 37 | 6,2 | 0,7 | 3,2 |
| ZN slinivky břišní (C25) | 121 | 20,3 | 2,3 | 11,0 |
| ZN hrtanu (C32) | 61 | 10,2 | 1,2 | 5,6 |
| ZN průdušnice, průdušky a plíce (C33, C34) | 502 | 84,0 | 9,5 | 44,7 |
| zhoubný melanom kůže (C43) | 103 | 17,2 | 2,0 | 10,8 |
| ne-melanomový kožní ZN (C44) | 1 495 | 250,3 | 28,3 | 130,7 |
| ZN pojivových a měkkých tkání (C47, C49) | 19 | 3,2 | 0,4 | 2,4 |
| ZN prsu (C50) u žen | x | x | x | x |
| ZN hrdla děložního (C53) | x | x | x | x |
| ZN dělohy (C54, C55) | x | x | x | x |
| ZN vaječníku (C56) | x | x | x | x |
| ZN prostaty (C61) | 671 | 112,3 | 12,7 | 59,7 |
| ZN varlete (C62) | 57 | 9,5 | 1,1 | 8,3 |
| ZN ledviny (C64) | 202 | 33,8 | 3,8 | 19,1 |
| ZN močového měchýře (C67) | 188 | 31,5 | 3,6 | 16,4 |
| ZN mozku, míchy a jiných částí CNS (C70–C72) | 50 | 8,4 | 0,9 | 6,2 |
| ZN štítné žlázy (C73) | 15 | 2,5 | 0,3 | 1,7 |
| Hodgkinův lymfom (C81) | 15 | 2,5 | 0,3 | 2,0 |
| non-Hodgkinův lymfom (C82–C85, C96) | 91 | 15,2 | 1,7 | 9,0 |
| mnohočetný myelom (C90) | 30 | 5,0 | 0,6 | 2,8 |
| leukémie (C91–C95) | 96 | 16,1 | 1,8 | 9,5 |
| ostatní zhoubné novotvary | 186 | 31,1 | 3,5 | 17,3 |
| novotvary in situ (D00–D09) | 179 | 30,0 | 3,4 | 15,7 |
| novotvary nezhoubné a neznámého chování (D10–D36, D37–D48) | 99 | 16,6 | 1,9 | 9,5 |
| Celkem (dg. C00–D48) | 5 281 | 884,1 | 100,0 | 483,5 |
| Celkem zhoubné nádory (dg. C00–C97) | 5 003 | 837,5 | 94,7 | 458,3 |
| Celkem zhoubné bez dg. C44 (dg. C00–C97) | 3 508 | 587,3 | 66,4 | 327,6 |

Pozn.: x zápis není možný z logických důvodů

10.14 Incidence novotvarů podle diagnóz v Moravskoslezském kraji v r. 2014
Cancer incidence by diagnoses in Moravskoslezský region in 2014

| Ženy / Females | | | | Diagnosis |
|----------------------------------|---------------------------------------|-------------------------------|------------------------------------|---|
| celkový počet number of cases | na 100 000 žen per 100 000 females | v % z celku % of all cases | světový standard world standard | |
| 53 | 8,5 | 1,1 | 4,3 | MN of oral cavity and pharynx (C00–C14) |
| 15 | 2,4 | 0,3 | 1,1 | MN of esophagus (C15) |
| 86 | 13,8 | 1,8 | 5,8 | MN of stomach (C16) |
| 414 | 66,5 | 8,5 | 29,4 | MN of colon and rectum (C18–C20) |
| 34 | 5,5 | 0,7 | 2,3 | MN of liver and intrahepatic bile ducts (C22) |
| 49 | 7,9 | 1,0 | 3,1 | MN of gallbladder and biliary tract (C23, C24) |
| 131 | 21,0 | 2,7 | 8,5 | MN of pancreas (C25) |
| 15 | 2,4 | 0,3 | 1,3 | MN of larynx (C32) |
| 241 | 38,7 | 5,0 | 17,7 | MN of lung, bronchus and trachea (C33, C34) |
| 116 | 18,6 | 2,4 | 11,4 | malignant melanoma of skin (C43) |
| 1 288 | 206,9 | 26,6 | 85,6 | other malignant neoplasms of skin (C44) |
| 14 | 2,2 | 0,3 | 1,3 | MN of soft tissues (C47, C49) |
| 774 | 124,4 | 16,0 | 65,7 | MN of breast (C50) – women |
| 86 | 13,8 | 1,8 | 9,0 | MN of cervix uteri (C53) |
| 249 | 40,0 | 5,1 | 19,7 | MN of uterus (C54, C55) |
| 136 | 21,9 | 2,8 | 11,2 | MN of ovary (C56) |
| x | x | x | x | MN of prostate (C61) |
| x | x | x | x | MN of testis (C62) |
| 95 | 15,3 | 2,0 | 7,0 | MN of kidney (C64) |
| 63 | 10,1 | 1,3 | 3,7 | MN of bladder (C67) |
| 53 | 8,5 | 1,1 | 5,0 | MN of central nervous system (C70–C72) |
| 85 | 13,7 | 1,8 | 10,1 | MN of thyroid gland (C73) |
| 9 | 1,4 | 0,2 | 1,2 | Hodgkin's disease (C81) |
| 87 | 14,0 | 1,8 | 6,9 | non-Hodgkin's lymphoma (C82–C85, C96) |
| 34 | 5,5 | 0,7 | 2,6 | multiple myeloma (C90) |
| 65 | 10,4 | 1,3 | 5,2 | leukemia (C91–C95) |
| 194 | 31,2 | 4,0 | 15,0 | other malignant tumours |
| 350 | 56,2 | 7,2 | 36,0 | carcinoma in situ (D00–D09) |
| 114 | 18,3 | 2,4 | 9,0 | neoplasm of uncertain or unknown behaviour (D10–D36, D37–D48) |
| 4 850 | 779,3 | 100,0 | 379,1 | Total (dg. C00–D48) |
| 4 386 | 704,7 | 90,4 | 334,0 | Total malignant tumours (dg. C00–C97) |
| 3 098 | 497,8 | 63,9 | 248,4 | Total malignant without dg. C44 (dg. C00–C97) |

Note: x the entry is not applicable for logical reasons

**11. Incidence novotvarů (MKN-10 dg. C00–C97) bez dg. C44
podle věkových skupin a krajů v roce 2014**

*Cancer incidence (ICD-10 dg. C00–C97) w/o dg. C44
by age groups in regions in 2014*

| Kraj <i>Region</i> | Věková skupina | | | | | | | | | | |
|------------------------|----------------|------|-------|-------|-------|-------|-------|-------|-------|-------|-------|
| | 0–4 | 5–9 | 10–14 | 15–19 | 20–24 | 25–29 | 30–34 | 35–39 | 40–44 | 45–49 | |
| Hl. město Praha | | | | | | | | | | | |
| muži | a | 3 | - | - | 6 | 11 | 29 | 36 | 44 | 67 | 86 |
| <i>males</i> | b | 8,2 | - | - | 26,6 | 33,2 | 64,4 | 66,0 | 69,4 | 132,5 | 208,6 |
| ženy | a | 1 | 2 | 1 | 3 | 9 | 35 | 44 | 94 | 102 | 138 |
| <i>females</i> | b | 2,9 | 6,5 | 4,6 | 13,6 | 26,9 | 79,0 | 82,4 | 155,3 | 214,7 | 342,4 |
| Středočeský | | | | | | | | | | | |
| muži | a | 2 | - | 3 | 6 | 9 | 18 | 30 | 51 | 73 | 93 |
| <i>males</i> | b | 5,0 | - | 9,6 | 20,2 | 23,7 | 43,3 | 61,7 | 80,8 | 132,3 | 209,3 |
| ženy | a | - | 2 | 5 | 6 | 11 | 31 | 39 | 105 | 108 | 157 |
| <i>females</i> | b | - | 5,3 | 17,0 | 21,3 | 30,4 | 76,9 | 81,0 | 170,9 | 210,4 | 376,7 |
| Jihočeský | | | | | | | | | | | |
| muži | a | - | - | 1 | 3 | 13 | 8 | 8 | 29 | 45 | 57 |
| <i>males</i> | b | - | - | 6,7 | 19,8 | 65,0 | 37,9 | 35,2 | 106,3 | 184,4 | 269,0 |
| ženy | a | - | 1 | - | 6 | 6 | 8 | 17 | 35 | 58 | 68 |
| <i>females</i> | b | - | 6,0 | - | 42,0 | 31,5 | 39,7 | 79,1 | 132,5 | 243,2 | 332,4 |
| Plzeňský | | | | | | | | | | | |
| muži | a | 2 | - | 2 | 1 | 4 | 9 | 12 | 26 | 28 | 42 |
| <i>males</i> | b | 13,4 | - | 15,7 | 7,8 | 23,3 | 46,0 | 55,4 | 101,4 | 122,7 | 214,9 |
| ženy | a | - | 2 | 1 | 3 | 8 | 15 | 13 | 51 | 54 | 75 |
| <i>females</i> | b | - | 13,6 | 8,2 | 24,9 | 49,0 | 80,7 | 65,2 | 209,7 | 253,4 | 410,2 |
| Karlovarský | | | | | | | | | | | |
| muži | a | 2 | 1 | - | 1 | 1 | 6 | 7 | 9 | 19 | 27 |
| <i>males</i> | b | 26,1 | 12,1 | - | 13,9 | 10,5 | 57,9 | 67,2 | 70,5 | 157,9 | 255,5 |
| ženy | a | - | - | 1 | 1 | 2 | 2 | 11 | 27 | 27 | 39 |
| <i>females</i> | b | - | - | 15,2 | 14,7 | 22,4 | 20,7 | 114,1 | 218,0 | 236,3 | 387,2 |
| Ústecký | | | | | | | | | | | |
| muži | a | 2 | 1 | 1 | 4 | 5 | 9 | 8 | 18 | 41 | 73 |
| <i>males</i> | b | 9,0 | 4,2 | 4,9 | 20,0 | 18,9 | 31,6 | 26,7 | 48,9 | 121,5 | 258,4 |
| ženy | a | 1 | 1 | 1 | 5 | 5 | 19 | 14 | 58 | 82 | 93 |
| <i>females</i> | b | 4,8 | 4,4 | 5,2 | 26,0 | 20,3 | 73,1 | 51,3 | 169,8 | 259,0 | 346,9 |

**11. Incidence novotvarů (MKN-10 dg. C00–C97) bez dg. C44
podle věkových skupin a krajů v roce 2014**

*Cancer incidence (ICD-10 dg. C00–C97) w/o dg. C44
by age groups in regions in 2014*

| Age groups | | | | | | | | Celkem <i>Total</i> | Kraj <i>Region</i> |
|------------------------|-------|---------|---------|---------|---------|---------|---------|------------------------|-----------------------|
| 50–54 | 55–59 | 60–64 | 65–69 | 70–74 | 75–79 | 80–84 | 85+ | | |
| Hl. město Praha | | | | | | | | | |
| 132 | 295 | 508 | 769 | 638 | 417 | 385 | 219 | 3 645 | a muži |
| 356,9 | 817,2 | 1 332,7 | 2 154,5 | 2 620,9 | 2 985,6 | 3 478,8 | 2 740,6 | 601,1 | b <i>males</i> |
| 168 | 269 | 453 | 628 | 482 | 353 | 386 | 344 | 3 512 | a ženy |
| 444,3 | 676,3 | 1 027,0 | 1 407,5 | 1 522,2 | 1 694,6 | 2 017,6 | 1 909,6 | 544,8 | b <i>females</i> |
| Středočeský | | | | | | | | | |
| 174 | 349 | 543 | 727 | 601 | 404 | 275 | 152 | 3 510 | a muži |
| 439,8 | 852,7 | 1 276,2 | 1 915,2 | 2 549,4 | 2 916,8 | 2 839,7 | 2 619,8 | 543,2 | b <i>males</i> |
| 176 | 251 | 438 | 534 | 408 | 330 | 293 | 201 | 3 095 | a ženy |
| 464,8 | 605,8 | 962,8 | 1 248,4 | 1 366,1 | 1 572,4 | 1 675,6 | 1 440,6 | 466,8 | b <i>females</i> |
| Jihočeský | | | | | | | | | |
| 69 | 180 | 324 | 382 | 329 | 228 | 160 | 86 | 1 922 | a muži |
| 339,3 | 804,0 | 1 464,1 | 1 990,0 | 2 668,9 | 3 025,1 | 2 900,7 | 2 740,6 | 612,4 | b <i>males</i> |
| 89 | 128 | 195 | 257 | 214 | 198 | 147 | 111 | 1 538 | a ženy |
| 444,0 | 578,6 | 847,9 | 1 197,0 | 1 374,7 | 1 715,6 | 1 574,9 | 1 504,9 | 476,1 | b <i>females</i> |
| Plzeňský | | | | | | | | | |
| 101 | 153 | 287 | 354 | 312 | 216 | 159 | 79 | 1 787 | a muži |
| 554,5 | 790,7 | 1 442,4 | 2 019,7 | 2 642,5 | 2 995,8 | 3 212,1 | 2 786,6 | 629,2 | b <i>males</i> |
| 90 | 152 | 220 | 270 | 205 | 198 | 167 | 109 | 1 633 | a ženy |
| 508,4 | 776,7 | 1 063,0 | 1 358,8 | 1 415,8 | 1 919,9 | 1 959,4 | 1 689,9 | 563,2 | b <i>females</i> |
| Karlovarský | | | | | | | | | |
| 34 | 84 | 138 | 200 | 148 | 101 | 65 | 41 | 884 | a muži |
| 342,3 | 819,5 | 1 296,3 | 2 255,0 | 2 596,9 | 2 875,9 | 2 926,6 | 3 580,8 | 597,1 | b <i>males</i> |
| 44 | 77 | 142 | 164 | 129 | 96 | 84 | 56 | 902 | a ženy |
| 458,9 | 740,2 | 1 242,2 | 1 582,9 | 1 719,3 | 1 786,7 | 2 283,2 | 1 863,6 | 594,1 | b <i>females</i> |
| Ústecký | | | | | | | | | |
| 108 | 236 | 408 | 531 | 393 | 226 | 138 | 75 | 2 277 | a muži |
| 416,7 | 884,5 | 1 436,9 | 2 087,2 | 2 574,3 | 2 632,5 | 2 577,0 | 2 610,5 | 557,5 | b <i>males</i> |
| 123 | 233 | 318 | 355 | 307 | 192 | 147 | 117 | 2 071 | a ženy |
| 500,0 | 850,8 | 1 017,0 | 1 213,1 | 1 542,7 | 1 461,4 | 1 482,5 | 1 422,1 | 497,4 | b <i>females</i> |

**11. Incidence novotvarů (MKN-10 dg. C00–C97) bez dg. C44
podle věkových skupin a krajů v roce 2014**

*Cancer incidence (ICD-10 dg. C00–C97) w/o dg. C44
by age groups in regions in 2014*

| Kraj <i>Region</i> | Věková skupina | | | | | | | | | | |
|------------------------|----------------|------|-------|-------|-------|-------|-------|-------|-------|-------|-------|
| | 0–4 | 5–9 | 10–14 | 15–19 | 20–24 | 25–29 | 30–34 | 35–39 | 40–44 | 45–49 | |
| Liberecký | | | | | | | | | | | |
| muži | a | 1 | - | - | 1 | 3 | 10 | 11 | 11 | 13 | 34 |
| <i>males</i> | b | 8,2 | - | - | 9,5 | 21,7 | 67,8 | 69,4 | 55,7 | 73,8 | 236,9 |
| ženy | a | - | - | 1 | - | 3 | 5 | 10 | 27 | 32 | 35 |
| <i>females</i> | b | - | - | 10,1 | - | 22,9 | 35,6 | 66,6 | 144,5 | 189,9 | 250,4 |
| Královéhradecký | | | | | | | | | | | |
| muži | a | 1 | 1 | 1 | 2 | 5 | 7 | 13 | 13 | 17 | 32 |
| <i>males</i> | b | 6,9 | 6,6 | 7,8 | 14,9 | 29,0 | 38,5 | 68,2 | 54,4 | 78,8 | 175,6 |
| ženy | a | 2 | - | - | - | 11 | 14 | 16 | 28 | 36 | 61 |
| <i>females</i> | b | 14,5 | - | - | - | 67,0 | 81,6 | 90,4 | 124,4 | 175,7 | 350,0 |
| Pardubický | | | | | | | | | | | |
| muži | a | 2 | - | 1 | 4 | 10 | 2 | 11 | 14 | 21 | 31 |
| <i>males</i> | b | 14,4 | - | 8,1 | 31,4 | 60,0 | 11,3 | 58,6 | 60,8 | 104,2 | 185,2 |
| ženy | a | - | 1 | 1 | 4 | 6 | 13 | 23 | 32 | 38 | 72 |
| <i>females</i> | b | - | 7,5 | 8,8 | 33,5 | 38,5 | 78,2 | 134,7 | 149,7 | 199,5 | 442,6 |
| Vysočina | | | | | | | | | | | |
| muži | a | - | - | - | 6 | 3 | 5 | 10 | 27 | 20 | 43 |
| <i>males</i> | b | - | - | - | 46,4 | 17,6 | 28,4 | 54,1 | 124,6 | 102,2 | 248,7 |
| ženy | a | 1 | 1 | - | 3 | 9 | 12 | 12 | 12 | 48 | 68 |
| <i>females</i> | b | 8,0 | 7,8 | - | 24,7 | 56,0 | 73,6 | 72,5 | 59,7 | 259,4 | 415,2 |
| Jihomoravský | | | | | | | | | | | |
| muži | a | 4 | 3 | 3 | 2 | 19 | 20 | 20 | 41 | 50 | 92 |
| <i>males</i> | b | 12,3 | 9,6 | 11,7 | 7,7 | 52,9 | 49,3 | 43,9 | 77,2 | 109,9 | 233,2 |
| ženy | a | 1 | - | 3 | 6 | 13 | 33 | 39 | 68 | 86 | 161 |
| <i>females</i> | b | 3,2 | - | 12,4 | 24,0 | 37,8 | 85,5 | 90,3 | 135,4 | 199,4 | 432,8 |
| Olomoucký | | | | | | | | | | | |
| muži | a | 3 | 2 | 1 | 6 | 6 | 9 | 23 | 29 | 31 | 36 |
| <i>males</i> | b | 18,0 | 11,7 | 6,9 | 40,3 | 29,5 | 42,0 | 100,7 | 102,4 | 126,3 | 169,6 |
| ženy | a | 1 | 1 | 2 | 2 | 7 | 15 | 27 | 39 | 51 | 72 |
| <i>females</i> | b | 6,3 | 6,1 | 14,5 | 14,0 | 36,0 | 72,9 | 125,2 | 147,2 | 217,0 | 354,5 |

**11. Incidence novotvarů (MKN-10 dg. C00–C97) bez dg. C44
podle věkových skupin a krajů v roce 2014**

*Cancer incidence (ICD-10 dg. C00–C97) w/o dg. C44
by age groups in regions in 2014*

| Age groups | | | | | | | | Celkem <i>Total</i> | Kraj <i>Region</i> | |
|------------|---------|---------|---------|---------|---------|---------|---------|------------------------|------------------------|----------------|
| 50–54 | 55–59 | 60–64 | 65–69 | 70–74 | 75–79 | 80–84 | 85+ | | | |
| | | | | | | | | | Liberecký | |
| 55 | 114 | 253 | 292 | 202 | 136 | 82 | 45 | 1 263 | a | muži |
| 419,3 | 837,9 | 1 660,6 | 2 132,3 | 2 490,4 | 2 947,6 | 2 556,1 | 2 306,5 | 586,6 | b | <i>males</i> |
| 55 | 111 | 156 | 207 | 150 | 114 | 105 | 71 | 1 082 | a | ženy |
| 420,7 | 778,9 | 927,7 | 1 319,1 | 1 420,5 | 1 629,7 | 1 800,7 | 1 364,3 | 484,1 | b | <i>females</i> |
| | | | | | | | | | Královéhradecký | |
| 71 | 186 | 290 | 342 | 279 | 193 | 143 | 88 | 1 684 | a | muži |
| 422,9 | 1 016,8 | 1 514,5 | 2 017,8 | 2 530,6 | 2 839,5 | 2 797,3 | 2 910,1 | 621,1 | b | <i>males</i> |
| 61 | 136 | 191 | 272 | 223 | 178 | 166 | 118 | 1 513 | a | ženy |
| 366,5 | 728,1 | 916,6 | 1 367,1 | 1 542,6 | 1 761,2 | 1 924,6 | 1 629,2 | 539,2 | b | <i>females</i> |
| | | | | | | | | | Pardubický | |
| 84 | 132 | 218 | 310 | 254 | 153 | 119 | 63 | 1 429 | a | muži |
| 528,4 | 772,3 | 1 248,3 | 2 071,6 | 2 577,1 | 2 470,1 | 2 602,8 | 2 329,0 | 560,7 | b | <i>males</i> |
| 55 | 123 | 173 | 199 | 180 | 142 | 122 | 74 | 1 258 | a | ženy |
| 351,1 | 705,9 | 924,6 | 1 156,8 | 1 423,9 | 1 503,0 | 1 519,3 | 1 202,5 | 481,6 | b | <i>females</i> |
| | | | | | | | | | Vysočina | |
| 75 | 146 | 238 | 298 | 249 | 192 | 118 | 54 | 1 484 | a | muži |
| 443,1 | 825,0 | 1 427,5 | 2 030,0 | 2 510,8 | 2 935,8 | 2 619,9 | 2 074,5 | 586,1 | b | <i>males</i> |
| 89 | 114 | 148 | 215 | 181 | 141 | 138 | 93 | 1 285 | a | ženy |
| 552,5 | 665,7 | 854,1 | 1 287,5 | 1 428,9 | 1 438,6 | 1 742,4 | 1 485,6 | 500,4 | b | <i>females</i> |
| | | | | | | | | | Jihomoravský | |
| 173 | 309 | 480 | 698 | 589 | 349 | 248 | 138 | 3 238 | a | muži |
| 471,4 | 814,5 | 1 287,4 | 2 140,6 | 2 538,1 | 2 516,2 | 2 580,6 | 2 223,3 | 565,2 | b | <i>males</i> |
| 155 | 274 | 363 | 457 | 416 | 281 | 279 | 241 | 2 876 | a | ženy |
| 434,4 | 696,0 | 885,0 | 1 159,0 | 1 375,3 | 1 322,7 | 1 555,7 | 1 504,2 | 481,1 | b | <i>females</i> |
| | | | | | | | | | Olomoucký | |
| 110 | 194 | 305 | 340 | 320 | 197 | 126 | 76 | 1 814 | a | muži |
| 544,1 | 916,4 | 1 434,6 | 1 882,3 | 2 599,7 | 2 598,3 | 2 411,5 | 2 369,8 | 583,5 | b | <i>males</i> |
| 100 | 138 | 192 | 258 | 236 | 184 | 165 | 121 | 1 611 | a | ženy |
| 502,7 | 626,3 | 827,3 | 1 179,0 | 1 435,8 | 1 560,8 | 1 707,0 | 1 514,0 | 495,3 | b | <i>females</i> |

**11. Incidence novotvarů (MKN-10 dg. C00–C97) bez dg. C44
podle věkových skupin a krajů v roce 2014**

*Cancer incidence (ICD-10 dg. C00–C97) w/o dg. C44
by age groups in regions in 2014*

| Kraj <i>Region</i> | Věková skupina | | | | | | | | | | |
|------------------------|----------------|------|-------|-------|-------|-------|-------|-------|-------|-------|-------|
| | 0–4 | 5–9 | 10–14 | 15–19 | 20–24 | 25–29 | 30–34 | 35–39 | 40–44 | 45–49 | |
| Zlínský | | | | | | | | | | | |
| muži | a | 2 | 1 | - | 1 | 6 | 17 | 19 | 14 | 25 | 40 |
| <i>males</i> | b | 13,6 | 6,5 | - | 7,2 | 32,0 | 84,5 | 89,6 | 55,5 | 109,5 | 201,1 |
| ženy | a | 1 | - | - | 6 | 7 | 9 | 15 | 34 | 48 | 66 |
| <i>females</i> | b | 7,2 | - | - | 45,4 | 38,9 | 48,0 | 77,6 | 142,9 | 223,7 | 344,5 |
| Moravskoslezský | | | | | | | | | | | |
| muži | a | 1 | 3 | 4 | 2 | 11 | 25 | 37 | 33 | 61 | 87 |
| <i>males</i> | b | 3,2 | 9,2 | 14,2 | 6,7 | 27,3 | 58,1 | 85,5 | 64,4 | 128,3 | 199,8 |
| ženy | a | 8 | 2 | 1 | 14 | 6 | 21 | 32 | 63 | 101 | 143 |
| <i>females</i> | b | 27,1 | 6,5 | 3,7 | 49,3 | 15,6 | 52,1 | 80,8 | 130,8 | 222,9 | 344,2 |
| Česká republika | | | | | | | | | | | |
| muži | a | 25 | 12 | 17 | 45 | 106 | 174 | 245 | 359 | 511 | 773 |
| <i>males</i> | b | 8,7 | 4,2 | 7,1 | 18,6 | 32,7 | 48,4 | 62,4 | 75,6 | 122,2 | 217,2 |
| ženy | a | 16 | 13 | 17 | 59 | 103 | 232 | 312 | 673 | 871 | 1 248 |
| <i>females</i> | b | 5,8 | 4,7 | 7,5 | 25,7 | 33,2 | 68,0 | 84,3 | 149,4 | 220,3 | 367,2 |

Pozn.: a = absolutně; b = na 100 000 mužů (žen) příslušné věkové skupiny

**11. Incidence novotvarů (MKN-10 dg. C00–C97) bez dg. C44
podle věkových skupin a krajů v roce 2014**

*Cancer incidence (ICD-10 dg. C00–C97) w/o dg. C44
by age groups in regions in 2014*

| Age groups | | | | | | | | Celkem <i>Total</i> | Kraj <i>Region</i> | |
|------------|-------|---------|---------|---------|---------|---------|---------|------------------------|-----------------------|----------------|
| 50–54 | 55–59 | 60–64 | 65–69 | 70–74 | 75–79 | 80–84 | 85+ | | | |
| | | | | | | | | Zlínský | | |
| 88 | 185 | 292 | 372 | 308 | 209 | 148 | 69 | 1 796 | a | muži |
| 451,3 | 924,7 | 1 519,7 | 2 301,1 | 2 748,5 | 2 893,1 | 3 055,3 | 2 408,4 | 626,6 | b | <i>males</i> |
| 90 | 140 | 189 | 226 | 206 | 190 | 164 | 113 | 1 504 | a | ženy |
| 468,5 | 689,7 | 885,9 | 1 161,1 | 1 350,8 | 1 615,9 | 1 694,2 | 1 513,1 | 502,6 | b | <i>females</i> |
| | | | | | | | | Moravskoslezský | | |
| 192 | 362 | 585 | 674 | 641 | 418 | 237 | 135 | 3 508 | a | muži |
| 464,1 | 891,2 | 1 461,3 | 2 052,6 | 2 645,0 | 2 952,8 | 2 735,8 | 2 773,8 | 587,3 | b | <i>males</i> |
| 192 | 298 | 447 | 481 | 502 | 305 | 271 | 211 | 3 098 | a | ženy |
| 479,4 | 700,7 | 996,7 | 1 178,5 | 1 510,4 | 1 446,7 | 1 630,7 | 1 517,0 | 497,8 | b | <i>females</i> |
| | | | | | | | | Česká republika | | |
| 1 466 | 2 925 | 4 869 | 6 289 | 5 263 | 3 439 | 2 403 | 1 320 | 30 241 | a | muži |
| 442,3 | 855,0 | 1 399,0 | 2 064,4 | 2 594,1 | 2 827,2 | 2 842,7 | 2 577,5 | 585,0 | b | <i>males</i> |
| 1 487 | 2 444 | 3 625 | 4 523 | 3 839 | 2 902 | 2 634 | 1 980 | 26 978 | a | ženy |
| 459,0 | 693,5 | 953,7 | 1 258,3 | 1 451,6 | 1 573,7 | 1 728,6 | 1 555,7 | 503,7 | b | <i>females</i> |

Note: a = absolute; b = per 100 000 males (females) of given age group

12.1 Incidence novotvarů podle léčby a krajů - dg. C18–C20 v roce 2014

Cancer incidence by treatment and by regions - dg. C18–C20 in 2014

| Kraj, republika <i>Region, republic</i> | Počet hlášení <i>Number of cases</i> | Na 100 000 osob <i>Per 100 000 inhabitants</i> | Světový standard <i>World standard</i> | % pitva- ných <i>% of autopsy</i> | % DCO <i>% DCO</i> | % histolog. verifik. <i>% biopsy verif.</i> | |
|---|--|--|--|---|--------------------------------------|--|--------------------------------------|
| PHA | 889 | 71,1 | 32,2 | 1,8 | 0,1 | 94,9 | |
| STC | 898 | 68,6 | 34,3 | 1,4 | 0,7 | 97,1 | |
| JHC | 499 | 78,3 | 36,2 | 0,8 | 0,2 | 95,2 | |
| PLZ | 553 | 96,3 | 43,7 | 1,1 | - | 96,2 | |
| KAR | 263 | 87,7 | 41,5 | 3,8 | - | 93,2 | |
| UST | 602 | 73,0 | 37,4 | 0,5 | - | 95,2 | |
| LIB | 360 | 82,0 | 41,3 | 0,3 | - | 97,5 | |
| HRA | 455 | 82,5 | 37,0 | - | - | 95,4 | |
| PAR | 371 | 71,9 | 33,1 | 1,1 | - | 98,7 | |
| VYS | 412 | 80,8 | 38,0 | 1,5 | - | 96,8 | |
| JHM | 844 | 72,1 | 33,7 | 1,3 | 0,1 | 95,9 | |
| OLO | 522 | 82,1 | 37,9 | 0,4 | - | 97,5 | |
| ZLI | 462 | 78,9 | 36,2 | 3,0 | 0,2 | 98,5 | |
| MSK | 1 030 | 84,4 | 40,7 | 1,3 | 0,1 | 96,9 | |
| Č R | 8 160 | 77,5 | 36,8 | 1,3 | 0,1 | 96,3 | |
| Druh léčby v % / <i>Kind of therapy (in %)</i> | | | | | | | |
| chirurgie / <i>surgery</i> | | | radioterapie / <i>radiotherapy</i> | | | | |
| | celkem <i>total</i> | exstirpace <i>exstirpation</i> | radikální odstranění <i>radical</i> | celkem <i>total</i> | předope- rační <i>preoper.</i> | poope- rační <i>post oper.</i> | před i pooper. <i>pre+post</i> |
| PHA | 79,5 | 9,7 | 64,7 | 12,1 | 7,5 | 2,6 | - |
| STC | 80,5 | 7,8 | 66,4 | 10,8 | 6,9 | 2,1 | - |
| JHC | 80,8 | 9,4 | 60,5 | 14,6 | 8,0 | 2,0 | 0,2 |
| PLZ | 85,4 | 14,5 | 65,6 | 13,7 | 3,3 | 8,1 | - |
| KAR | 79,5 | 6,8 | 66,2 | 14,4 | 8,0 | 4,9 | - |
| UST | 80,9 | 4,5 | 68,6 | 18,1 | 11,0 | 4,8 | 0,2 |
| LIB | 88,9 | 16,1 | 62,2 | 16,9 | 11,7 | 3,6 | - |
| HRA | 82,2 | 7,3 | 70,1 | 12,3 | 8,6 | 2,9 | - |
| PAR | 90,6 | 4,0 | 80,9 | 17,5 | 10,2 | 5,7 | 0,5 |
| VYS | 87,9 | 10,0 | 68,9 | 16,5 | 9,0 | 5,6 | 0,5 |
| JHM | 79,9 | 9,0 | 61,4 | 13,7 | 5,8 | 4,0 | 0,2 |
| OLO | 83,0 | 7,5 | 69,7 | 12,1 | 7,9 | 2,9 | - |
| ZLI | 80,3 | 11,9 | 62,8 | 15,4 | 6,5 | 5,4 | - |
| MSK | 81,2 | 10,0 | 64,3 | 12,9 | 6,5 | 5,2 | 0,2 |
| Č R | 82,2 | 9,2 | 66,0 | 13,9 | 7,6 | 4,1 | 0,1 |

12.1 Incidence novotvarů podle léčby a krajů - dg. C18–C20 v roce 2014*Cancer incidence by treatment and by regions - dg. C18–C20 in 2014*

| Stadium - absolutně <i>Stage (Number)</i> | | | | | Vzdálené metastázy - abs. <i>Distant metast. (No.)</i> | Kraj, republika <i>Region, republic</i> | |
|--|-------|-------|------------------------|--------------------------|--|---|------------|
| 1 | 2 | 3 | 4 | ostatní <i>others</i> | | | |
| 192 | 216 | 242 | 206 | 33 | 213 | PHA | |
| 217 | 252 | 219 | 163 | 47 | 184 | STC | |
| 150 | 118 | 101 | 88 | 42 | 107 | JHC | |
| 169 | 145 | 126 | 107 | 6 | 108 | PLZ | |
| 66 | 63 | 56 | 72 | 6 | 72 | KAR | |
| 124 | 152 | 163 | 127 | 36 | 144 | UST | |
| 101 | 87 | 75 | 32 | 65 | 49 | LIB | |
| 118 | 89 | 124 | 89 | 35 | 107 | HRA | |
| 94 | 76 | 99 | 48 | 54 | 83 | PAR | |
| 100 | 93 | 102 | 72 | 45 | 98 | VYS | |
| 185 | 165 | 204 | 194 | 96 | 224 | JHM | |
| 147 | 134 | 121 | 75 | 45 | 95 | OLO | |
| 115 | 91 | 116 | 55 | 85 | 70 | ZLI | |
| 290 | 231 | 247 | 185 | 77 | 211 | MSK | |
| 2 068 | 1 912 | 1 995 | 1 513 | 672 | 1 765 | Č R | |
| Druh léčby v % / <i>Kind of therapy (in %)</i> | | | | | Neléčen v % | | |
| chemoterapie / <i>chemotherapy</i> | | | horm. / <i>horm.</i> | | <i>Not treated (in %)</i> | | |
| celkem <i>total</i> | | | celkem <i>total</i> | | celkem <i>total</i> | pro úmrtí <i>due to death</i> | |
| 34,5 | | | - | | 16,6 | 9,0 | PHA |
| 31,2 | | | 0,1 | | 13,4 | 7,2 | STC |
| 31,1 | | | - | | 20,0 | 3,4 | JHC |
| 30,7 | | | 0,2 | | 14,5 | 2,2 | PLZ |
| 32,7 | | | - | | 21,7 | 7,6 | KAR |
| 37,5 | | | - | | 17,1 | 2,0 | UST |
| 35,0 | | | - | | 10,8 | 3,9 | LIB |
| 36,7 | | | - | | 13,8 | 3,3 | HRA |
| 43,4 | | | - | | 10,5 | 4,6 | PAR |
| 43,4 | | | 0,5 | | 12,1 | 3,9 | VYS |
| 36,8 | | | - | | 17,3 | 4,4 | JHM |
| 35,4 | | | - | | 16,9 | 3,4 | OLO |
| 34,4 | | | - | | 16,2 | 3,9 | ZLI |
| 31,2 | | | 0,1 | | 19,1 | 3,7 | MSK |
| 34,7 | | | 0,1 | | 16,0 | 4,6 | Č R |

12.2 Incidence novotvarů podle léčby a krajů - dg. C33, C34 v roce 2014*Cancer incidence by treatment and by regions - dg. C33, C34 in 2014*

| Kraj, republika <i>Region, republic</i> | Počet hlášení <i>Number of cases</i> | Na 100 000 osob <i>Per 100 000 inhabitants</i> | Světový standard <i>World standard</i> | % pitva- ných <i>% of autopsy</i> | % DCO <i>% DCO</i> | % histolog. verifik. <i>% biopsy verif.</i> | |
|---|--|--|--|---|--|--|--|
| PHA | 753 | 60,2 | 27,8 | 2,7 | 0,8 | 80,5 | |
| STC | 730 | 55,8 | 28,0 | 2,5 | 2,9 | 79,7 | |
| JHC | 378 | 59,3 | 27,9 | 1,3 | 0,5 | 80,2 | |
| PLZ | 398 | 69,3 | 33,0 | 6,5 | - | 84,2 | |
| KAR | 243 | 81,0 | 38,9 | 7,8 | - | 72,4 | |
| UST | 681 | 82,6 | 40,9 | 2,1 | 0,1 | 85,8 | |
| LIB | 274 | 62,4 | 30,1 | 0,4 | - | 84,3 | |
| HRA | 352 | 63,8 | 28,6 | 3,1 | - | 73,6 | |
| PAR | 251 | 48,6 | 24,1 | 3,6 | 0,8 | 86,9 | |
| VYS | 230 | 45,1 | 21,0 | 4,8 | - | 90,9 | |
| JHM | 609 | 52,0 | 24,8 | 5,3 | 0,3 | 79,1 | |
| OLO | 348 | 54,7 | 25,0 | 4,9 | - | 93,7 | |
| ZLI | 272 | 46,4 | 21,7 | 4,4 | - | 90,1 | |
| MSK | 743 | 60,9 | 29,2 | 4,7 | - | 75,4 | |
| Č R | 6 262 | 59,5 | 28,4 | 3,7 | 0,5 | 81,7 | |
| <i>Druh léčby v % / Kind of therapy (in %)</i> | | | | | | | |
| <i>chirurgie / surgery</i> | | | | <i>radioterapie / radiotherapy</i> | | | |
| | <i>celkem total</i> | <i>exstirpace extirpation</i> | <i>radikální odstranění radical</i> | <i>celkem total</i> | <i>předope- rační preoper.</i> | <i>poope- rační post oper.</i> | <i>před i pooper. pre+post</i> |
| PHA | 18,6 | 2,7 | 13,7 | 23,5 | 0,1 | 1,9 | - |
| STC | 15,5 | 3,0 | 10,8 | 15,3 | - | 0,3 | - |
| JHC | 29,4 | 2,6 | 13,8 | 20,4 | - | 0,8 | - |
| PLZ | 11,6 | 3,5 | 7,5 | 17,1 | - | 0,8 | - |
| KAR | 8,2 | 1,2 | 6,2 | 16,0 | 0,4 | 1,6 | - |
| UST | 17,9 | 0,4 | 16,3 | 23,5 | 0,1 | 2,2 | 0,1 |
| LIB | 21,2 | 3,3 | 15,3 | 32,1 | - | 1,8 | - |
| HRA | 11,6 | 0,9 | 9,9 | 27,8 | 0,6 | 1,1 | - |
| PAR | 25,9 | 3,2 | 21,1 | 37,1 | - | 5,6 | - |
| VYS | 15,2 | 1,7 | 12,6 | 33,9 | 0,4 | 2,2 | - |
| JHM | 13,8 | 1,5 | 11,2 | 23,5 | 0,3 | 2,5 | - |
| OLO | 17,5 | 0,9 | 14,9 | 26,4 | - | 0,3 | - |
| ZLI | 19,9 | 2,6 | 15,4 | 20,6 | - | 1,5 | - |
| MSK | 16,8 | 3,4 | 12,0 | 26,1 | 0,1 | 1,7 | - |
| Č R | 17,2 | 2,2 | 12,8 | 23,6 | 0,1 | 1,6 | 0,0 |

12.2 Incidence novotvarů podle léčby a krajů - dg. C33, C34 v roce 2014

Cancer incidence by treatment and by regions - dg. C33, C34 in 2014

| Stadium - absolutně <i>Stage (Number)</i> | | | | | Vzdálené metastázy - abs. <i>Distant metast. (No.)</i> | Kraj, republika <i>Region, republic</i> | |
|--|-----|-------|------------------------|--------------------------|--|---|-----|
| 1 | 2 | 3 | 4 | ostatní <i>others</i> | | | |
| 92 | 35 | 165 | 408 | 53 | 408 | PHA | |
| 73 | 77 | 167 | 361 | 52 | 361 | STC | |
| 34 | 27 | 82 | 200 | 35 | 200 | JHC | |
| 55 | 31 | 106 | 196 | 10 | 196 | PLZ | |
| 11 | 17 | 57 | 147 | 11 | 147 | KAR | |
| 76 | 48 | 173 | 308 | 76 | 308 | UST | |
| 22 | 25 | 62 | 137 | 28 | 137 | LIB | |
| 23 | 30 | 73 | 206 | 20 | 206 | HRA | |
| 19 | 28 | 54 | 122 | 28 | 122 | PAR | |
| 20 | 22 | 43 | 119 | 26 | 120 | VYS | |
| 48 | 35 | 123 | 323 | 80 | 323 | JHM | |
| 44 | 28 | 64 | 182 | 30 | 183 | OLO | |
| 27 | 17 | 54 | 129 | 45 | 129 | ZLI | |
| 79 | 64 | 153 | 384 | 63 | 383 | MSK | |
| 623 | 484 | 1 376 | 3 222 | 557 | 3 223 | Č R | |
| Druh léčby v % / <i>Kind of therapy (in %)</i> | | | | | Neléčen v % | | |
| chemoterapie / <i>chemotherapy</i> | | | horm. / <i>horm.</i> | | Not treated (in %) | | |
| celkem <i>total</i> | | | celkem <i>total</i> | | celkem <i>total</i> | pro úmrtí <i>due to death</i> | |
| 36,7 | | | - | | 37,6 | 21,4 | PHA |
| 37,5 | | | 0,3 | | 36,7 | 22,5 | STC |
| 34,4 | | | 0,3 | | 43,4 | 11,9 | JHC |
| 36,9 | | | 0,3 | | 45,0 | 14,6 | PLZ |
| 27,2 | | | 0,4 | | 58,4 | 16,9 | KAR |
| 38,5 | | | - | | 37,2 | 10,0 | UST |
| 41,2 | | | - | | 33,2 | 13,1 | LIB |
| 36,4 | | | - | | 40,6 | 13,9 | HRA |
| 39,0 | | | 0,8 | | 29,1 | 15,1 | PAR |
| 36,1 | | | - | | 27,4 | 9,6 | VYS |
| 40,4 | | | - | | 44,0 | 15,8 | JHM |
| 44,5 | | | - | | 34,5 | 11,8 | OLO |
| 44,5 | | | - | | 32,4 | 7,4 | ZLI |
| 35,0 | | | 0,3 | | 41,9 | 17,4 | MSK |
| 37,7 | | | 0,1 | | 39,1 | 15,5 | Č R |

12.3 Incidence novotvarů podle léčby a krajů - dg. C43 v roce 2014*Cancer incidence by treatment and by regions - dg. C43 in 2014*

| Kraj, republika <i>Region, republic</i> | Počet hlášení <i>Number of cases</i> | Na 100 000 osob <i>Per 100 000 inhabitants</i> | Světový standard <i>World standard</i> | % pitva- ných <i>% of autopsy</i> | % DCO <i>% DCO</i> | % histolog. verifik. <i>% biopsy verif.</i> | |
|---|--|--|--|---|--|--|--|
| PHA | 329 | 26,3 | 14,7 | - | - | 99,7 | |
| STC | 307 | 23,5 | 14,7 | - | - | 100,0 | |
| JHC | 157 | 24,7 | 13,4 | - | - | 99,4 | |
| PLZ | 177 | 30,8 | 17,5 | - | - | 100,0 | |
| KAR | 74 | 24,7 | 14,5 | - | - | 100,0 | |
| UST | 151 | 18,3 | 11,6 | - | - | 99,3 | |
| LIB | 104 | 23,7 | 13,6 | - | - | 100,0 | |
| HRA | 161 | 29,2 | 16,4 | - | - | 98,8 | |
| PAR | 134 | 26,0 | 16,3 | - | - | 99,3 | |
| VYS | 105 | 20,6 | 12,4 | - | - | 100,0 | |
| JHM | 205 | 17,5 | 10,1 | - | - | 99,5 | |
| OLO | 172 | 27,0 | 16,3 | - | - | 100,0 | |
| ZLI | 114 | 19,5 | 10,5 | 0,9 | - | 100,0 | |
| MSK | 219 | 18,0 | 11,0 | 0,5 | - | 99,1 | |
| Č R | 2 409 | 22,9 | 13,5 | 0,1 | - | 99,6 | |
| <i>Druh léčby v % / Kind of therapy (in %)</i> | | | | | | | |
| <i>chirurgie / surgery</i> | | | | <i>radioterapie / radiotherapy</i> | | | |
| | <i>celkem total</i> | <i>exstirpace exstirpation</i> | <i>radikální odstranění radical</i> | <i>celkem total</i> | <i>předope- rační preoper.</i> | <i>poope- rační post oper.</i> | <i>před i pooper. pre+post</i> |
| PHA | 98,8 | 85,7 | 12,5 | 1,8 | - | 0,9 | - |
| STC | 98,4 | 89,9 | 8,5 | 1,0 | - | 0,3 | - |
| JHC | 98,1 | 84,7 | 12,7 | 0,6 | - | - | - |
| PLZ | 98,3 | 95,5 | 2,3 | 1,7 | - | 1,7 | - |
| KAR | 97,3 | 91,9 | 5,4 | - | - | - | - |
| UST | 94,7 | 84,8 | 8,6 | 1,3 | - | - | - |
| LIB | 98,1 | 96,2 | 1,0 | 1,0 | - | - | - |
| HRA | 96,3 | 86,3 | 9,9 | 4,3 | - | 2,5 | - |
| PAR | 97,8 | 89,6 | 7,5 | 3,0 | - | 1,5 | - |
| VYS | 99,0 | 74,3 | 23,8 | 1,9 | - | 1,0 | - |
| JHM | 96,6 | 54,6 | 41,5 | 2,9 | - | 2,0 | - |
| OLO | 98,3 | 87,8 | 9,9 | 0,6 | - | 0,6 | - |
| ZLI | 97,4 | 86,8 | 8,8 | 2,6 | - | 1,8 | - |
| MSK | 97,3 | 80,8 | 16,0 | 3,2 | - | 2,3 | - |
| Č R | 97,7 | 84,4 | 12,7 | 1,9 | - | 1,1 | - |

12.3 Incidence novotvarů podle léčby a krajů - dg. C43 v roce 2014

Cancer incidence by treatment and by regions - dg. C43 in 2014

| Stadium - absolutně Stage (Number) | | | | | Vzdálené metastázy - abs. Distant metast. (No.) | Kraj, republika Region, republic | |
|---|-----|-----------------|----|-------------------|--|---|-----|
| 1 | 2 | 3 | 4 | ostatní others | | | |
| 252 | 50 | 19 | 7 | 1 | 7 | PHA | |
| 230 | 49 | 16 | 9 | 3 | 9 | STC | |
| 99 | 37 | 13 | 7 | 1 | 7 | JHC | |
| 120 | 40 | 12 | 4 | 1 | 4 | PLZ | |
| 50 | 17 | 2 | 4 | 1 | 4 | KAR | |
| 92 | 32 | 8 | 7 | 12 | 7 | UST | |
| 64 | 17 | 1 | 2 | 20 | 2 | LIB | |
| 105 | 29 | 10 | 5 | 12 | 5 | HRA | |
| 102 | 13 | 6 | 5 | 8 | 5 | PAR | |
| 72 | 19 | 8 | 3 | 3 | 3 | VYS | |
| 107 | 48 | 19 | 10 | 21 | 9 | JHM | |
| 122 | 36 | 7 | 6 | 1 | 6 | OLO | |
| 73 | 10 | 11 | 6 | 14 | 6 | ZLI | |
| 154 | 28 | 19 | 7 | 11 | 7 | MSK | |
| 1 642 | 425 | 151 | 82 | 109 | 81 | Č R | |
| Druh léčby v % / Kind of therapy (in %) | | | | | Neléčen v % | | |
| chemoterapie / chemotherapy | | horm. / horm. | | | Not treated (in %) | | |
| celkem total | | celkem total | | | celkem total | pro úmrtí due to death | |
| 0,3 | | | | - | 0,9 | - | PHA |
| 1,3 | | | | - | 1,3 | 0,7 | STC |
| 1,3 | | | | - | 1,9 | - | JHC |
| 1,7 | | | | - | 1,1 | - | PLZ |
| 2,7 | | | | - | 1,4 | - | KAR |
| 2,0 | | | | - | 5,3 | - | UST |
| - | | | | - | 1,0 | - | LIB |
| 1,9 | | | | 0,6 | 0,6 | 0,6 | HRA |
| 1,5 | | | | - | 1,5 | - | PAR |
| 2,9 | | | | - | - | - | VYS |
| 2,0 | | | | 0,5 | 1,5 | 0,5 | JHM |
| 0,6 | | | | - | 1,7 | 0,6 | OLO |
| 1,8 | | | | - | 3,5 | 0,9 | ZLI |
| 1,8 | | | | - | 0,5 | 0,5 | MSK |
| 1,4 | | | | 0,1 | 1,5 | 0,3 | Č R |

12.4 Incidence novotvarů podle léčby a krajů - dg. C50, ženy v roce 2014*Cancer incidence by treatment and by regions - dg. C50, females in 2014*

| Kraj, republika <i>Region, republic</i> | Počet hlášení <i>Number of cases</i> | Na 100 000 žen <i>Per 100 000 females</i> | Světový standard <i>World standard</i> | % pitva- ných <i>% of autopsy</i> | % DCO <i>% DCO</i> | % histolog. verifik. <i>% biopsy verif.</i> | |
|---|--|---|--|---|--|--|--|
| PHA | 890 | 138,1 | 71,6 | 0,3 | 0,4 | 97,9 | |
| STC | 845 | 127,4 | 71,0 | 0,5 | 0,9 | 97,2 | |
| JHC | 375 | 116,1 | 60,8 | - | - | 98,4 | |
| PLZ | 399 | 137,6 | 69,7 | 0,5 | - | 97,0 | |
| KAR | 238 | 156,7 | 81,8 | 0,4 | - | 96,6 | |
| UST | 525 | 126,1 | 68,3 | 0,2 | - | 97,9 | |
| LIB | 295 | 132,0 | 68,4 | - | - | 99,7 | |
| HRA | 385 | 137,2 | 72,2 | - | - | 98,2 | |
| PAR | 315 | 120,6 | 65,5 | - | - | 100,0 | |
| VYS | 324 | 126,2 | 66,0 | - | - | 98,8 | |
| JHM | 819 | 137,0 | 75,0 | 0,2 | - | 98,9 | |
| OLO | 423 | 130,1 | 67,2 | - | - | 99,3 | |
| ZLI | 401 | 134,0 | 65,6 | - | - | 99,8 | |
| MSK | 774 | 124,4 | 65,7 | 0,3 | - | 97,5 | |
| ČR | 7 008 | 130,9 | 69,3 | 0,2 | 0,2 | 98,2 | |
| <i>Druh léčby v % / Kind of therapy (in %)</i> | | | | | | | |
| <i>chirurgie / surgery</i> | | | | <i>radioterapie / radiotherapy</i> | | | |
| | <i>celkem total</i> | <i>exstirpace exstirpation</i> | <i>radikální odstranění radical</i> | <i>celkem total</i> | <i>předope- rační preoper.</i> | <i>poope- rační post oper.</i> | <i>před i pooper. pre+post</i> |
| PHA | 81,3 | 8,1 | 72,9 | 48,7 | 0,4 | 46,6 | - |
| STC | 82,1 | 7,7 | 73,4 | 32,2 | 0,4 | 31,1 | - |
| JHC | 83,7 | 18,9 | 63,5 | 45,1 | 0,8 | 41,3 | - |
| PLZ | 84,0 | 32,6 | 51,4 | 54,4 | 0,3 | 52,4 | - |
| KAR | 86,6 | 26,5 | 59,7 | 44,5 | 0,8 | 42,9 | - |
| UST | 85,7 | 4,8 | 81,0 | 56,0 | 0,2 | 54,3 | - |
| LIB | 89,5 | 27,8 | 60,0 | 51,5 | 0,3 | 48,1 | - |
| HRA | 81,3 | 4,9 | 75,6 | 51,2 | 1,8 | 45,7 | - |
| PAR | 88,3 | 10,8 | 77,1 | 62,2 | - | 61,0 | - |
| VYS | 84,0 | 24,1 | 59,9 | 53,7 | - | 49,7 | - |
| JHM | 84,9 | 20,6 | 64,2 | 58,6 | 0,2 | 55,3 | - |
| OLO | 78,7 | 7,8 | 70,9 | 55,3 | - | 51,1 | - |
| ZLI | 82,0 | 12,7 | 69,3 | 52,1 | 0,2 | 49,4 | - |
| MSK | 82,2 | 12,0 | 69,9 | 51,4 | 0,5 | 48,7 | - |
| ČR | 83,4 | 14,1 | 68,9 | 50,4 | 0,4 | 47,7 | - |

12.4 Incidence novotvarů podle léčby a krajů - dg. C50, ženy v roce 2014
Cancer incidence by treatment and by regions - dg. C50, females in 2014

| Stadium - absolutně <i>Stage (Number)</i> | | | | | Vzdálené metastázy - abs. <i>Distant metast. (No.)</i> | Kraj, republika <i>Region, republic</i> | |
|--|-------|------------------------|-----|--------------------------|--|---|------------|
| 1 | 2 | 3 | 4 | ostatní <i>others</i> | | | |
| 400 | 294 | 117 | 69 | 10 | 67 | PHA | |
| 390 | 281 | 101 | 53 | 20 | 53 | STC | |
| 181 | 124 | 39 | 25 | 6 | 24 | JHC | |
| 195 | 130 | 46 | 27 | 1 | 27 | PLZ | |
| 139 | 66 | 19 | 13 | 1 | 13 | KAR | |
| 248 | 179 | 58 | 34 | 6 | 34 | UST | |
| 140 | 84 | 21 | 24 | 26 | 24 | LIB | |
| 207 | 97 | 48 | 28 | 5 | 28 | HRA | |
| 152 | 100 | 40 | 19 | 4 | 19 | PAR | |
| 146 | 104 | 40 | 28 | 6 | 28 | VYS | |
| 372 | 277 | 95 | 47 | 28 | 47 | JHM | |
| 220 | 139 | 30 | 25 | 9 | 27 | OLO | |
| 179 | 97 | 42 | 18 | 65 | 18 | ZLI | |
| 370 | 243 | 96 | 48 | 17 | 47 | MSK | |
| 3 339 | 2 215 | 792 | 458 | 204 | 456 | Č R | |
| Druh léčby v % / <i>Kind of therapy (in %)</i> | | | | | Neléčen v % | | |
| chemoterapie / <i>chemotherapy</i> | | horm. / <i>horm.</i> | | | Not treated (in %) | | |
| celkem <i>total</i> | | celkem <i>total</i> | | | celkem <i>total</i> | pro úmrtí <i>due to death</i> | |
| 36,3 | | 73,6 | | | 5,6 | 3,0 | PHA |
| 33,4 | | 56,4 | | | 5,0 | 3,6 | STC |
| 37,3 | | 65,6 | | | 3,7 | 0,8 | JHC |
| 29,6 | | 69,4 | | | 5,8 | 1,0 | PLZ |
| 28,2 | | 62,2 | | | 3,8 | 1,3 | KAR |
| 41,0 | | 68,4 | | | 5,5 | 1,5 | UST |
| 35,9 | | 67,8 | | | 0,3 | 0,3 | LIB |
| 35,3 | | 55,1 | | | 4,4 | 1,8 | HRA |
| 38,4 | | 67,3 | | | 2,5 | 1,3 | PAR |
| 40,7 | | 69,4 | | | 4,0 | - | VYS |
| 40,8 | | 72,3 | | | 3,1 | 0,7 | JHM |
| 29,6 | | 69,0 | | | 5,2 | 0,5 | OLO |
| 31,9 | | 61,8 | | | 3,2 | 0,2 | ZLI |
| 38,8 | | 44,4 | | | 6,6 | 1,2 | MSK |
| 36,1 | | 64,0 | | | 4,5 | 1,5 | Č R |

12.5 Incidence novotvarů podle léčby a krajů - dg. C53 v roce 2014*Cancer incidence by treatment and by regions - dg. C53 in 2014*

| Kraj, republika <i>Region, republic</i> | Počet hlášení <i>Number of cases</i> | Na 100 000 žen <i>Per 100 000 females</i> | Světový standard <i>World standard</i> | % pitva- ných <i>% of autopsy</i> | % DCO <i>% DCO</i> | % histolog. verifik. <i>% biopsy verif.</i> | |
|---|--|---|--|---|--|--|--|
| PHA | 113 | 17,5 | 10,2 | 0,9 | - | 97,3 | |
| STC | 113 | 17,0 | 10,8 | - | - | 98,2 | |
| JHC | 41 | 12,7 | 8,1 | - | - | 95,1 | |
| PLZ | 56 | 19,3 | 12,6 | - | - | 100,0 | |
| KAR | 37 | 24,4 | 14,2 | - | - | 91,9 | |
| UST | 85 | 20,4 | 13,3 | - | - | 97,6 | |
| LIB | 30 | 13,4 | 8,9 | - | - | 100,0 | |
| HRA | 37 | 13,2 | 8,3 | - | - | 100,0 | |
| PAR | 30 | 11,5 | 7,2 | - | - | 100,0 | |
| VYS | 29 | 11,3 | 7,0 | - | - | 100,0 | |
| JHM | 84 | 14,1 | 10,0 | - | - | 100,0 | |
| OLO | 47 | 14,5 | 10,6 | - | - | 100,0 | |
| ZLI | 35 | 11,7 | 8,5 | - | - | 100,0 | |
| MSK | 86 | 13,8 | 9,0 | 1,2 | - | 98,8 | |
| Č R | 823 | 15,4 | 9,9 | 0,2 | - | 98,4 | |
| <i>Druh léčby v % / Kind of therapy (in %)</i> | | | | | | | |
| <i>chirurgie / surgery</i> | | | | <i>radioterapie / radiotherapy</i> | | | |
| | <i>celkem total</i> | <i>exstirpace extirpation</i> | <i>radikální odstranění radical</i> | <i>celkem total</i> | <i>předope- rační preoper.</i> | <i>poope- rační post oper.</i> | <i>před i pooper. pre+post</i> |
| PHA | 60,2 | 10,6 | 42,5 | 46,9 | - | 17,7 | - |
| STC | 67,3 | 27,4 | 34,5 | 30,1 | - | 12,4 | - |
| JHC | 70,7 | 22,0 | 43,9 | 43,9 | - | 14,6 | - |
| PLZ | 69,6 | 28,6 | 39,3 | 50,0 | 1,8 | 21,4 | - |
| KAR | 73,0 | 24,3 | 29,7 | 35,1 | - | 16,2 | - |
| UST | 60,0 | 11,8 | 47,1 | 45,9 | - | 23,5 | - |
| LIB | 80,0 | 30,0 | 36,7 | 40,0 | - | 16,7 | - |
| HRA | 56,8 | 10,8 | 37,8 | 54,1 | - | 21,6 | - |
| PAR | 76,7 | 16,7 | 56,7 | 63,3 | - | 46,7 | - |
| VYS | 72,4 | 17,2 | 44,8 | 37,9 | - | 17,2 | - |
| JHM | 66,7 | 25,0 | 40,5 | 38,1 | - | 16,7 | - |
| OLO | 89,4 | 14,9 | 72,3 | 21,3 | 2,1 | 14,9 | - |
| ZLI | 68,6 | 20,0 | 42,9 | 25,7 | - | 2,9 | - |
| MSK | 75,6 | 18,6 | 54,7 | 47,7 | - | 30,2 | - |
| Č R | 68,8 | 19,6 | 44,1 | 41,2 | 0,2 | 19,2 | - |

12.5 Incidence novotvarů podle léčby a krajů - dg. C53 v roce 2014

Cancer incidence by treatment and by regions - dg. C53 in 2014

| Stadium - absolutně <i>Stage (Number)</i> | | | | | Vzdálené metastázy - abs. <i>Distant metast. (No.)</i> | Kraj, republika <i>Region, republic</i> | |
|--|-----|-----|------------------------|--------------------------|--|---|-----|
| 1 | 2 | 3 | 4 | ostatní <i>others</i> | | | |
| 51 | 16 | 26 | 16 | 4 | 11 | PHA | |
| 56 | 15 | 19 | 20 | 3 | 14 | STC | |
| 19 | 7 | 10 | 2 | 3 | 1 | JHC | |
| 29 | 8 | 14 | 4 | 1 | 2 | PLZ | |
| 18 | 4 | 8 | 6 | 1 | 3 | KAR | |
| 39 | 13 | 19 | 11 | 3 | 7 | UST | |
| 12 | 5 | 4 | 5 | 4 | 4 | LIB | |
| 11 | 4 | 8 | 12 | 2 | 11 | HRA | |
| 15 | 4 | 6 | 4 | 1 | 2 | PAR | |
| 16 | 1 | 5 | 7 | - | 4 | VYS | |
| 40 | 9 | 12 | 7 | 16 | 6 | JHM | |
| 28 | 3 | 9 | 3 | 4 | 1 | OLO | |
| 16 | 4 | 3 | 2 | 10 | 1 | ZLI | |
| 40 | 11 | 20 | 9 | 6 | 7 | MSK | |
| 390 | 104 | 163 | 108 | 58 | 74 | Č R | |
| Druh léčby v % / <i>Kind of therapy (in %)</i> | | | | | Neléčen v % | | |
| chemoterapie / <i>chemotherapy</i> | | | horm. / <i>horm.</i> | | Not treated (in %) | | |
| celkem <i>total</i> | | | celkem <i>total</i> | | celkem <i>total</i> | pro úmrtí <i>due to death</i> | |
| 21,2 | | | - | | 13,3 | 4,4 | PHA |
| 17,7 | | | 0,9 | | 13,3 | 0,9 | STC |
| 26,8 | | | - | | 9,8 | - | JHC |
| 39,3 | | | - | | 1,8 | - | PLZ |
| 18,9 | | | - | | 18,9 | - | KAR |
| 21,2 | | | - | | 15,3 | 3,5 | UST |
| 23,3 | | | - | | - | - | LIB |
| 40,5 | | | - | | 10,8 | 2,7 | HRA |
| 33,3 | | | - | | 6,7 | - | PAR |
| 20,7 | | | - | | 13,8 | 3,4 | VYS |
| 23,8 | | | - | | 8,3 | 1,2 | JHM |
| 17,0 | | | 2,1 | | 6,4 | 2,1 | OLO |
| 25,7 | | | - | | 8,6 | - | ZLI |
| 25,6 | | | - | | 9,3 | 3,5 | MSK |
| 24,2 | | | 0,2 | | 10,4 | 1,9 | Č R |

12.6 Incidence novotvarů podle léčby a krajů - dg. C54, C55 v roce 2014*Cancer incidence by treatment and by regions - dg. C54, C55 in 2014*

| Kraj, republika <i>Region, republic</i> | Počet hlášení <i>Number of cases</i> | Na 100 000 žen <i>Per 100 000 females</i> | Světový standard <i>World standard</i> | % pitva- ných <i>% of autopsy</i> | % DCO <i>% DCO</i> | % histolog. verifik. <i>% biopsy verif.</i> | |
|---|--|---|--|---|--|--|--|
| PHA | 221 | 34,3 | 16,9 | 1,4 | 0,5 | 98,2 | |
| STC | 220 | 33,2 | 16,7 | 0,5 | 0,9 | 97,3 | |
| JHC | 99 | 30,6 | 14,9 | - | - | 100,0 | |
| PLZ | 131 | 45,2 | 22,0 | 1,5 | - | 96,2 | |
| KAR | 39 | 25,7 | 11,6 | 2,6 | - | 94,9 | |
| UST | 137 | 32,9 | 15,8 | 0,7 | - | 98,5 | |
| LIB | 59 | 26,4 | 12,1 | - | - | 100,0 | |
| HRA | 108 | 38,5 | 17,5 | - | - | 95,4 | |
| PAR | 108 | 41,3 | 20,1 | 1,9 | - | 100,0 | |
| VYS | 99 | 38,6 | 19,7 | - | - | 100,0 | |
| JHM | 237 | 39,6 | 20,2 | 1,3 | - | 99,2 | |
| OLO | 116 | 35,7 | 17,0 | - | - | 100,0 | |
| ZLI | 111 | 37,1 | 17,0 | 2,7 | - | 98,2 | |
| MSK | 249 | 40,0 | 19,7 | - | - | 98,8 | |
| Č R | 1 934 | 36,1 | 17,6 | 0,8 | 0,2 | 98,4 | |
| <i>Druh léčby v % / Kind of therapy (in %)</i> | | | | | | | |
| <i>chirurgie / surgery</i> | | | | <i>radioterapie / radiotherapy</i> | | | |
| | <i>celkem total</i> | <i>exstirpace extirpation</i> | <i>radikální odstranění radical</i> | <i>celkem total</i> | <i>předope- rační preoper.</i> | <i>poope- rační post oper.</i> | <i>před i pooper. pre+post</i> |
| PHA | 91,9 | 2,3 | 86,9 | 24,9 | - | 24,4 | - |
| STC | 88,6 | 7,7 | 79,5 | 15,9 | - | 15,0 | - |
| JHC | 93,9 | 11,1 | 80,8 | 20,2 | - | 17,2 | - |
| PLZ | 88,5 | 13,7 | 74,0 | 39,7 | - | 35,1 | - |
| KAR | 76,9 | 5,1 | 71,8 | 33,3 | - | 25,6 | - |
| UST | 84,7 | 2,9 | 81,0 | 23,4 | - | 21,2 | - |
| LIB | 91,5 | 5,1 | 81,4 | 23,7 | - | 22,0 | - |
| HRA | 87,0 | 7,4 | 75,0 | 39,8 | - | 36,1 | - |
| PAR | 90,7 | 6,5 | 82,4 | 56,5 | - | 53,7 | - |
| VYS | 91,9 | 1,0 | 89,9 | 28,3 | - | 28,3 | - |
| JHM | 88,6 | 5,1 | 81,0 | 24,9 | - | 21,1 | - |
| OLO | 91,4 | 14,7 | 76,7 | 25,9 | - | 24,1 | - |
| ZLI | 82,9 | 6,3 | 74,8 | 25,2 | - | 18,9 | - |
| MSK | 92,4 | 5,2 | 85,9 | 21,3 | - | 20,9 | - |
| Č R | 89,3 | 6,5 | 81,1 | 27,0 | - | 24,7 | - |

12.6 Incidence novotvarů podle léčby a krajů - dg. C54, C55 v roce 2014

Cancer incidence by treatment and by regions - dg. C54, C55 in 2014

| Stadium - absolutně <i>Stage (Number)</i> | | | | | Vzdálené metastázy - abs. <i>Distant metast. (No.)</i> | Kraj, republika <i>Region, republic</i> | |
|--|-----|-----|------------------------|--------------------------|--|---|-----|
| 1 | 2 | 3 | 4 | ostatní <i>others</i> | | | |
| 159 | 20 | 16 | 16 | 10 | 15 | PHA | |
| 147 | 27 | 23 | 12 | 11 | 10 | STC | |
| 74 | 8 | 9 | 3 | 5 | 2 | JHC | |
| 104 | 4 | 12 | 9 | 2 | 8 | PLZ | |
| 32 | 2 | 3 | 2 | - | 2 | KAR | |
| 101 | 11 | 12 | 6 | 7 | 5 | UST | |
| 33 | 5 | 7 | 5 | 9 | 3 | LIB | |
| 57 | 15 | 13 | 12 | 11 | 12 | HRA | |
| 60 | 18 | 7 | 10 | 13 | 9 | PAR | |
| 72 | 9 | 8 | 4 | 6 | 4 | VYS | |
| 152 | 12 | 23 | 9 | 41 | 9 | JHM | |
| 74 | 15 | 18 | 5 | 4 | 4 | OLO | |
| 64 | 4 | 8 | 5 | 30 | 4 | ZLI | |
| 180 | 28 | 17 | 12 | 12 | 11 | MSK | |
| 1 309 | 178 | 176 | 110 | 161 | 98 | Č R | |
| Druh léčby v % / <i>Kind of therapy (in %)</i> | | | | | Neléčen v % | | |
| chemoterapie / <i>chemotherapy</i> | | | horm. / <i>horm.</i> | | Not treated (in %) | | |
| celkem <i>total</i> | | | celkem <i>total</i> | | celkem <i>total</i> | pro úmrtí <i>due to death</i> | |
| 10,9 | | | 1,4 | | 7,7 | 4,1 | PHA |
| 6,8 | | | 1,8 | | 8,2 | 4,1 | STC |
| 7,1 | | | - | | 5,1 | 1,0 | JHC |
| 6,9 | | | - | | 6,9 | 2,3 | PLZ |
| 5,1 | | | - | | 17,9 | 5,1 | KAR |
| 6,6 | | | 1,5 | | 11,7 | 1,5 | UST |
| 5,1 | | | - | | 5,1 | - | LIB |
| 14,8 | | | - | | 12,0 | 1,9 | HRA |
| 12,0 | | | 1,9 | | 4,6 | 2,8 | PAR |
| 12,1 | | | - | | 9,1 | 1,0 | VYS |
| 12,2 | | | 1,3 | | 6,3 | 2,1 | JHM |
| 6,9 | | | - | | 6,9 | 2,6 | OLO |
| 3,6 | | | - | | 14,4 | 2,7 | ZLI |
| 7,2 | | | 1,2 | | 7,2 | 0,8 | MSK |
| 8,7 | | | 0,9 | | 8,2 | 2,3 | Č R |

12.7 Incidence novotvarů podle léčby a krajů - dg. C56 v roce 2014*Cancer incidence by treatment and by regions - dg. C56 in 2014*

| Kraj, republika <i>Region, republic</i> | Počet hlášení <i>Number of cases</i> | Na 100 000 žen <i>Per 100 000 females</i> | Světový standard <i>World standard</i> | % pitva- ných <i>% of autopsy</i> | % DCO <i>% DCO</i> | % histolog. verifik. <i>% biopsy verif.</i> | |
|---|--|---|--|---|--------------------------------------|--|--------------------------------------|
| PHA | 88 | 13,7 | 6,4 | 1,1 | 2,3 | 86,4 | |
| STC | 93 | 14,0 | 7,7 | - | 2,2 | 92,5 | |
| JHC | 62 | 19,2 | 10,7 | 1,6 | - | 95,2 | |
| PLZ | 57 | 19,7 | 12,6 | - | - | 89,5 | |
| KAR | 32 | 21,1 | 11,7 | 3,1 | - | 71,9 | |
| UST | 83 | 19,9 | 10,9 | - | 2,4 | 81,9 | |
| LIB | 38 | 17,0 | 8,7 | - | - | 97,4 | |
| HRA | 65 | 23,2 | 10,8 | - | - | 83,1 | |
| PAR | 55 | 21,1 | 10,7 | - | 1,8 | 92,7 | |
| VYS | 53 | 20,6 | 11,3 | - | - | 92,5 | |
| JHM | 102 | 17,1 | 9,9 | - | 1,0 | 87,3 | |
| OLO | 65 | 20,0 | 10,8 | 3,1 | - | 95,4 | |
| ZLI | 78 | 26,1 | 13,5 | 6,4 | - | 93,6 | |
| MSK | 136 | 21,9 | 11,2 | 0,7 | - | 86,8 | |
| ČR | 1 007 | 18,8 | 10,1 | 1,1 | 0,8 | 89,0 | |
| Druh léčby v % / <i>Kind of therapy (in %)</i> | | | | | | | |
| <i>chirurgie / surgery</i> | | | | <i>radioterapie / radiotherapy</i> | | | |
| | celkem <i>total</i> | exstirpace <i>exstirpation</i> | radikální odstranění <i>radical</i> | celkem <i>total</i> | předope- rační <i>preoper.</i> | poope- rační <i>post oper.</i> | před i pooper. <i>pre+post</i> |
| PHA | 72,7 | 1,1 | 64,8 | 3,4 | - | 1,1 | - |
| STC | 83,9 | 1,1 | 74,2 | 1,1 | - | 1,1 | - |
| JHC | 80,6 | - | 58,1 | - | - | - | - |
| PLZ | 78,9 | - | 59,6 | 5,3 | - | 3,5 | - |
| KAR | 59,4 | 6,3 | 43,8 | 6,3 | - | 6,3 | - |
| UST | 68,7 | - | 59,0 | - | - | - | - |
| LIB | 81,6 | 5,3 | 55,3 | - | - | - | - |
| HRA | 63,1 | 3,1 | 49,2 | 1,5 | - | - | - |
| PAR | 90,9 | - | 72,7 | - | - | - | - |
| VYS | 73,6 | 1,9 | 56,6 | - | - | - | - |
| JHM | 79,4 | 2,9 | 69,6 | 1,0 | - | - | - |
| OLO | 83,1 | 4,6 | 56,9 | 1,5 | - | 1,5 | - |
| ZLI | 67,9 | 2,6 | 53,8 | - | - | - | - |
| MSK | 79,4 | 2,2 | 61,8 | 0,7 | - | - | - |
| ČR | 76,5 | 2,0 | 61,2 | 1,3 | - | 0,7 | - |

12.7 Incidence novotvarů podle léčby a krajů - dg. C56 v roce 2014

Cancer incidence by treatment and by regions - dg. C56 in 2014

| Stadium - absolutně <i>Stage (Number)</i> | | | | | Vzdálené metastázy - abs. <i>Distant metast. (No.)</i> | Kraj, republika <i>Region, republic</i> | |
|--|----|-----|------------------------|--------------------------|--|---|-----|
| 1 | 2 | 3 | 4 | ostatní <i>others</i> | | | |
| 14 | 2 | 35 | 30 | 7 | 30 | PHA | |
| 24 | 6 | 34 | 22 | 7 | 22 | STC | |
| 12 | 4 | 20 | 22 | 4 | 21 | JHC | |
| 8 | 3 | 22 | 20 | 4 | 20 | PLZ | |
| 8 | 1 | 8 | 14 | 1 | 14 | KAR | |
| 15 | 4 | 27 | 25 | 12 | 26 | UST | |
| 12 | 3 | 4 | 10 | 9 | 10 | LIB | |
| 6 | 4 | 22 | 23 | 10 | 23 | HRA | |
| 8 | 1 | 15 | 12 | 19 | 14 | PAR | |
| 6 | 3 | 15 | 14 | 15 | 16 | VYS | |
| 12 | 6 | 29 | 35 | 20 | 35 | JHM | |
| 8 | 5 | 16 | 16 | 20 | 19 | OLO | |
| 12 | 1 | 19 | 25 | 21 | 26 | ZLI | |
| 19 | 14 | 55 | 37 | 11 | 38 | MSK | |
| 164 | 57 | 321 | 305 | 160 | 314 | Č R | |
| Druh léčby v % / <i>Kind of therapy (in %)</i> | | | | | Neléčen v % | | |
| chemoterapie / <i>chemotherapy</i> | | | horm. / <i>horm.</i> | | Not treated (in %) | | |
| celkem <i>total</i> | | | celkem <i>total</i> | | celkem <i>total</i> | pro úmrtí <i>due to death</i> | |
| 60,2 | | | - | | 23,9 | 12,5 | PHA |
| 69,9 | | | - | | 6,5 | 4,3 | STC |
| 62,9 | | | - | | 17,7 | 6,5 | JHC |
| 77,2 | | | 1,8 | | 14,0 | 1,8 | PLZ |
| 53,1 | | | - | | 34,4 | 3,1 | KAR |
| 56,6 | | | - | | 21,7 | 7,2 | UST |
| 50,0 | | | 7,9 | | 15,8 | 5,3 | LIB |
| 55,4 | | | - | | 23,1 | 10,8 | HRA |
| 56,4 | | | - | | 14,5 | 1,8 | PAR |
| 66,0 | | | - | | 18,9 | 5,7 | VYS |
| 64,7 | | | - | | 17,6 | 2,9 | JHM |
| 61,5 | | | - | | 18,5 | 6,2 | OLO |
| 65,4 | | | - | | 17,9 | 7,7 | ZLI |
| 61,8 | | | - | | 19,9 | 7,4 | MSK |
| 62,3 | | | 0,4 | | 18,4 | 6,3 | Č R |

12.8 Incidence novotvarů podle léčby a krajů - dg. C61 v roce 2014*Cancer incidence by treatment and by regions - dg. C61 in 2014*

| Kraj, republika <i>Region, republic</i> | Počet hlášení <i>Number of cases</i> | Na 100 000 mužů <i>Per 100 000 males</i> | Světový standard <i>World standard</i> | % pitva- ných <i>% of autopsy</i> | % DCO <i>% DCO</i> | % histolog. verifik. <i>% biopsy verif.</i> | |
|---|--|--|--|---|--------------------------------------|--|--------------------------------------|
| PHA | 912 | 150,4 | 76,3 | 0,5 | 0,5 | 96,6 | |
| STC | 766 | 118,6 | 65,0 | 0,7 | 0,9 | 97,0 | |
| JHC | 404 | 128,7 | 65,2 | 0,7 | - | 96,5 | |
| PLZ | 315 | 110,9 | 54,6 | 0,3 | - | 97,1 | |
| KAR | 154 | 104,0 | 52,6 | 3,9 | - | 94,2 | |
| UST | 476 | 116,5 | 62,9 | 0,2 | - | 97,3 | |
| LIB | 268 | 124,5 | 64,2 | - | - | 97,4 | |
| HRA | 322 | 118,8 | 58,5 | - | - | 98,4 | |
| PAR | 345 | 135,4 | 69,5 | 1,4 | - | 99,7 | |
| VYS | 306 | 120,9 | 62,9 | 1,6 | - | 97,7 | |
| JHM | 804 | 140,3 | 74,4 | 0,7 | 0,1 | 97,6 | |
| OLO | 380 | 122,2 | 64,8 | 1,6 | - | 98,7 | |
| ZLI | 461 | 160,8 | 83,7 | 0,9 | - | 98,3 | |
| MSK | 671 | 112,3 | 59,7 | 1,6 | 0,3 | 97,6 | |
| Č R | 6 584 | 127,4 | 66,5 | 0,9 | 0,2 | 97,5 | |
| Druh léčby v % / <i>Kind of therapy (in %)</i> | | | | | | | |
| chirurgie / <i>surgery</i> | | | | radioterapie / <i>radiotherapy</i> | | | |
| | celkem <i>total</i> | exstirpace <i>exstirpation</i> | radikální odstranění <i>radical</i> | celkem <i>total</i> | předope- rační <i>preoper.</i> | poope- rační <i>post oper.</i> | před i pooper. <i>pre+post</i> |
| PHA | 42,8 | 6,5 | 35,3 | 21,5 | - | 3,1 | - |
| STC | 55,2 | 6,3 | 42,2 | 12,9 | - | 2,6 | - |
| JHC | 67,3 | 37,4 | 25,7 | 25,7 | - | 9,2 | 0,2 |
| PLZ | 40,6 | 5,4 | 34,9 | 34,3 | - | 5,1 | - |
| KAR | 39,6 | 4,5 | 29,9 | 35,1 | - | 9,1 | - |
| UST | 46,4 | 2,3 | 42,6 | 25,8 | - | 6,3 | - |
| LIB | 38,4 | 4,1 | 29,5 | 44,0 | - | 8,6 | - |
| HRA | 51,9 | 3,4 | 37,6 | 24,2 | - | 7,5 | - |
| PAR | 35,1 | 2,6 | 32,2 | 35,4 | 0,3 | 4,9 | - |
| VYS | 46,4 | 4,9 | 37,3 | 25,2 | - | 5,6 | - |
| JHM | 43,9 | 2,1 | 37,4 | 28,9 | - | 3,5 | - |
| OLO | 54,7 | 4,5 | 49,7 | 16,8 | - | 2,1 | - |
| ZLI | 40,3 | 5,4 | 31,7 | 31,0 | - | 3,3 | - |
| MSK | 41,3 | 10,3 | 28,2 | 38,5 | 1,6 | 5,8 | - |
| Č R | 46,4 | 7,1 | 35,8 | 27,0 | 0,2 | 4,8 | 0,0 |

12.8 Incidence novotvarů podle léčby a krajů - dg. C61 v roce 2014

Cancer incidence by treatment and by regions - dg. C61 in 2014

| Stadium - absolutně <i>Stage (Number)</i> | | | | | Vzdálené metastázy - abs. <i>Distant metast. (No.)</i> | Kraj, republika <i>Region, republic</i> | |
|--|-------|-----|------------------------|--------------------------|--|---|-----|
| 1 | 2 | 3 | 4 | ostatní <i>others</i> | | | |
| 384 | 269 | 136 | 101 | 22 | 65 | PHA | |
| 358 | 215 | 76 | 101 | 16 | 60 | STC | |
| 182 | 112 | 36 | 63 | 11 | 55 | JHC | |
| 113 | 106 | 50 | 45 | 1 | 36 | PLZ | |
| 77 | 40 | 14 | 19 | 4 | 16 | KAR | |
| 162 | 178 | 52 | 68 | 16 | 53 | UST | |
| 75 | 94 | 24 | 30 | 45 | 24 | LIB | |
| 131 | 73 | 40 | 63 | 15 | 38 | HRA | |
| 122 | 88 | 45 | 56 | 34 | 33 | PAR | |
| 129 | 82 | 32 | 46 | 17 | 34 | VYS | |
| 338 | 225 | 74 | 86 | 81 | 57 | JHM | |
| 121 | 125 | 87 | 38 | 9 | 29 | OLO | |
| 231 | 97 | 35 | 38 | 60 | 30 | ZLI | |
| 292 | 190 | 59 | 90 | 40 | 72 | MSK | |
| 2 715 | 1 894 | 760 | 844 | 371 | 602 | Č R | |
| Druh léčby v % / <i>Kind of therapy (in %)</i> | | | | | Neléčen v % | | |
| chemoterapie / <i>chemotherapy</i> | | | horm. / <i>horm.</i> | | Not treated (in %) | | |
| celkem <i>total</i> | | | celkem <i>total</i> | | celkem <i>total</i> | pro úmrtí <i>due to death</i> | |
| 0,9 | | | 24,3 | | 27,1 | 3,3 | PHA |
| 0,8 | | | 21,8 | | 12,4 | 3,5 | STC |
| 1,2 | | | 29,2 | | 17,6 | 1,5 | JHC |
| 1,3 | | | 37,1 | | 20,3 | 1,3 | PLZ |
| 0,6 | | | 20,1 | | 31,2 | 5,8 | KAR |
| 0,6 | | | 30,0 | | 18,9 | 1,1 | UST |
| - | | | 33,2 | | 9,7 | 1,9 | LIB |
| 0,6 | | | 28,6 | | 27,0 | 0,9 | HRA |
| 0,3 | | | 36,8 | | 17,4 | 2,3 | PAR |
| 1,0 | | | 47,7 | | 10,1 | 2,3 | VYS |
| 1,2 | | | 32,7 | | 19,8 | 2,1 | JHM |
| 0,5 | | | 24,5 | | 20,5 | 2,1 | OLO |
| 0,7 | | | 31,0 | | 19,7 | 0,9 | ZLI |
| 0,9 | | | 27,1 | | 19,4 | 3,3 | MSK |
| 0,8 | | | 29,4 | | 19,4 | 2,4 | Č R |

12.9 Incidence novotvarů podle léčby a krajů - dg. C64 v roce 2014*Cancer incidence by treatment and by regions - dg. C64 in 2014*

| Kraj, republika <i>Region, republic</i> | Počet hlášení <i>Number of cases</i> | Na 100 000 osob <i>Per 100 000 inhabitants</i> | Světový standard <i>World standard</i> | % pitva- ných <i>% of autopsy</i> | % DCO <i>% DCO</i> | % histolog. verifik. <i>% biopsy verif.</i> | |
|---|--|--|--|---|--|--|--|
| PHA | 375 | 30,0 | 15,0 | 3,7 | 0,8 | 85,3 | |
| STC | 388 | 29,6 | 16,0 | 1,5 | 2,3 | 88,7 | |
| JHC | 242 | 38,0 | 18,2 | 2,5 | - | 83,9 | |
| PLZ | 197 | 34,3 | 16,9 | 7,6 | - | 80,2 | |
| KAR | 103 | 34,3 | 17,4 | 4,9 | - | 78,6 | |
| UST | 216 | 26,2 | 13,9 | 0,9 | - | 87,5 | |
| LIB | 128 | 29,2 | 14,5 | 1,6 | - | 89,1 | |
| HRA | 165 | 29,9 | 13,6 | 3,6 | - | 87,9 | |
| PAR | 155 | 30,0 | 15,0 | 5,2 | - | 92,9 | |
| VYS | 197 | 38,6 | 21,7 | 4,1 | - | 90,4 | |
| JHM | 341 | 29,1 | 15,6 | 4,7 | - | 92,1 | |
| OLO | 193 | 30,3 | 16,4 | 5,2 | - | 94,8 | |
| ZLI | 164 | 28,0 | 13,4 | 6,1 | - | 89,0 | |
| MSK | 297 | 24,3 | 12,6 | 2,4 | - | 84,8 | |
| Č R | 3 161 | 30,0 | 15,4 | 3,6 | 0,4 | 87,7 | |
| <i>Druh léčby v % / Kind of therapy (in %)</i> | | | | | | | |
| <i>chirurgie / surgery</i> | | | <i>radioterapie / radiotherapy</i> | | | | |
| | <i>celkem total</i> | <i>exstirpace exstirpation</i> | <i>radikální odstranění radical</i> | <i>celkem total</i> | <i>předope- rační preoper.</i> | <i>poope- rační post oper.</i> | <i>před i pooper. pre+post</i> |
| PHA | 75,5 | 24,0 | 49,9 | 2,9 | - | 1,3 | - |
| STC | 82,2 | 24,2 | 56,7 | 1,8 | 0,3 | 0,3 | - |
| JHC | 78,9 | 24,8 | 52,9 | 2,5 | - | 0,8 | - |
| PLZ | 68,5 | 33,0 | 35,5 | 3,6 | 0,5 | 1,5 | - |
| KAR | 71,8 | 15,5 | 56,3 | 2,9 | - | - | - |
| UST | 79,2 | 11,6 | 66,2 | 1,4 | - | 1,4 | - |
| LIB | 79,7 | 15,6 | 63,3 | 3,1 | - | - | - |
| HRA | 82,4 | 19,4 | 63,0 | 0,6 | - | 0,6 | - |
| PAR | 81,3 | 29,0 | 51,6 | 6,5 | - | 2,6 | - |
| VYS | 80,2 | 32,5 | 47,2 | 2,5 | - | - | - |
| JHM | 80,4 | 33,1 | 47,2 | 4,4 | 0,3 | 0,9 | - |
| OLO | 81,9 | 32,1 | 49,7 | 2,6 | - | 1,0 | - |
| ZLI | 78,0 | 12,8 | 64,0 | 1,8 | - | 0,6 | - |
| MSK | 76,4 | 14,8 | 61,3 | 5,1 | - | 2,4 | - |
| Č R | 78,5 | 23,8 | 54,0 | 3,0 | 0,1 | 1,0 | - |

12.9 Incidence novotvarů podle léčby a krajů - dg. C64 v roce 2014*Cancer incidence by treatment and by regions - dg. C64 in 2014*

| Stadium - absolutně <i>Stage (Number)</i> | | | | | Vzdálené metastázy - abs. <i>Distant metast. (No.)</i> | Kraj, republika <i>Region, republic</i> | |
|--|-----|-----|------------------------|--------------------------|--|---|------------|
| 1 | 2 | 3 | 4 | ostatní <i>others</i> | | | |
| 199 | 33 | 55 | 69 | 19 | 64 | PHA | |
| 201 | 43 | 58 | 51 | 35 | 46 | STC | |
| 146 | 11 | 26 | 38 | 21 | 37 | JHC | |
| 117 | 11 | 31 | 32 | 6 | 31 | PLZ | |
| 53 | 10 | 15 | 22 | 3 | 20 | KAR | |
| 117 | 18 | 35 | 43 | 3 | 37 | UST | |
| 50 | 22 | 10 | 27 | 19 | 25 | LIB | |
| 101 | 14 | 15 | 21 | 14 | 19 | HRA | |
| 97 | 9 | 9 | 32 | 8 | 31 | PAR | |
| 99 | 21 | 29 | 35 | 13 | 34 | VYS | |
| 194 | 20 | 40 | 56 | 31 | 56 | JHM | |
| 115 | 10 | 26 | 30 | 12 | 30 | OLO | |
| 91 | 14 | 16 | 23 | 20 | 21 | ZLI | |
| 147 | 29 | 30 | 69 | 22 | 67 | MSK | |
| 1 727 | 265 | 395 | 548 | 226 | 518 | Č R | |
| Druh léčby v % / <i>Kind of therapy (in %)</i> | | | | | Neléčen v % | | |
| chemoterapie / <i>chemotherapy</i> | | | horm. / <i>horm.</i> | | <i>Not treated (in %)</i> | | |
| celkem <i>total</i> | | | celkem <i>total</i> | | celkem <i>total</i> | pro úmrtí <i>due to death</i> | |
| 1,9 | | | - | | 20,3 | 12,3 | PHA |
| 1,5 | | | - | | 12,9 | 7,5 | STC |
| - | | | - | | 19,8 | 5,8 | JHC |
| 1,0 | | | - | | 28,4 | 11,2 | PLZ |
| 2,9 | | | 1,0 | | 25,2 | 8,7 | KAR |
| 2,3 | | | 0,5 | | 19,0 | 2,3 | UST |
| 0,8 | | | 1,6 | | 16,4 | 5,5 | LIB |
| 0,6 | | | - | | 17,6 | 7,9 | HRA |
| 3,9 | | | - | | 13,5 | 7,7 | PAR |
| 3,0 | | | - | | 14,2 | 5,6 | VYS |
| 2,3 | | | 0,3 | | 14,1 | 6,5 | JHM |
| 1,6 | | | - | | 14,5 | 6,2 | OLO |
| 1,2 | | | - | | 17,1 | 7,9 | ZLI |
| 1,3 | | | - | | 20,2 | 6,1 | MSK |
| 1,7 | | | 0,2 | | 17,7 | 7,4 | Č R |

12.10 Incidence novotvarů podle léčby a krajů - dg. C67 v roce 2014*Cancer incidence by treatment and by regions - dg. C67 in 2014*

| Kraj, republika <i>Region, republic</i> | Počet hlášení <i>Number of cases</i> | Na 100 000 osob <i>Per 100 000 inhabitants</i> | Světový standard <i>World standard</i> | % pitva- ných <i>% of autopsy</i> | % DCO <i>% DCO</i> | % histolog. verifik. <i>% biopsy verif.</i> | |
|---|--|--|--|---|--|--|--|
| PHA | 246 | 19,7 | 8,5 | 2,0 | - | 93,9 | |
| STC | 280 | 21,4 | 10,7 | 0,4 | 0,4 | 95,0 | |
| JHC | 157 | 24,7 | 10,9 | 0,6 | - | 97,5 | |
| PLZ | 124 | 21,6 | 9,1 | 0,8 | - | 92,7 | |
| KAR | 53 | 17,7 | 7,4 | 1,9 | - | 98,1 | |
| UST | 179 | 21,7 | 10,3 | 1,1 | - | 97,8 | |
| LIB | 123 | 28,0 | 12,7 | - | - | 99,2 | |
| HRA | 91 | 16,5 | 6,4 | - | - | 90,1 | |
| PAR | 118 | 22,9 | 9,2 | - | 0,8 | 98,3 | |
| VYS | 117 | 22,9 | 10,3 | - | - | 97,4 | |
| JHM | 201 | 17,2 | 7,7 | 2,0 | 1,0 | 96,0 | |
| OLO | 112 | 17,6 | 7,5 | - | - | 97,3 | |
| ZLI | 134 | 22,9 | 10,4 | 1,5 | - | 97,0 | |
| MSK | 251 | 20,6 | 9,0 | 1,6 | - | 95,6 | |
| Č R | 2 186 | 20,8 | 9,2 | 1,0 | 0,2 | 96,0 | |
| <i>Druh léčby v % / Kind of therapy (in %)</i> | | | | | | | |
| <i>chirurgie / surgery</i> | | | <i>radioterapie / radiotherapy</i> | | | | |
| | <i>celkem total</i> | <i>exstirpace exstirpation</i> | <i>radikální odstranění radical</i> | <i>celkem total</i> | <i>předope- rační preoper.</i> | <i>poope- rační post oper.</i> | <i>před i pooper. pre+post</i> |
| PHA | 88,6 | 75,6 | 11,4 | 7,7 | - | 6,5 | - |
| STC | 90,7 | 81,1 | 8,6 | 3,2 | - | 2,5 | - |
| JHC | 96,8 | 90,4 | 2,5 | 3,8 | - | 0,6 | - |
| PLZ | 87,1 | 79,8 | 5,6 | 1,6 | - | 1,6 | - |
| KAR | 92,5 | 88,7 | 1,9 | 7,5 | - | 7,5 | - |
| UST | 83,2 | 72,1 | 7,8 | 7,3 | 0,6 | 5,6 | - |
| LIB | 97,6 | 87,0 | 8,1 | 10,6 | - | 7,3 | - |
| HRA | 83,5 | 67,0 | 9,9 | 5,5 | - | 3,3 | - |
| PAR | 88,1 | 76,3 | 11,9 | 7,6 | - | 4,2 | - |
| VYS | 94,9 | 78,6 | 11,1 | 5,1 | - | 4,3 | - |
| JHM | 84,1 | 60,7 | 17,4 | 7,5 | - | 4,0 | - |
| OLO | 92,0 | 75,0 | 15,2 | 8,9 | - | 8,0 | - |
| ZLI | 92,5 | 79,1 | 11,2 | 8,2 | - | 6,7 | - |
| MSK | 84,1 | 74,5 | 8,0 | 7,6 | - | 5,2 | - |
| Č R | 89,1 | 76,8 | 9,7 | 6,5 | 0,0 | 4,6 | - |

Pozn.: Nula (0; 0,0; 0,00) znamená, že se jev vyskytl, ale hodnota vypočteného ukazatele je menší než polovina jednotky použité v tabulce.

Note: 0 or 0,0 or 0,00 indicates that the phenomenon occurred, but the value of calculated indicator is less than half of unit used in table.

12.10 Incidence novotvarů podle léčby a krajů - dg. C67 v roce 2014*Cancer incidence by treatment and by regions - dg. C67 in 2014*

| Stadium - absolutně <i>Stage (Number)</i> | | | | | Vzdálené metastázy - abs. <i>Distant metast. (No.)</i> | Kraj, republika <i>Region, republic</i> | |
|--|-----|-----|------------------------|--------------------------|--|---|------------|
| 1 | 2 | 3 | 4 | ostatní <i>others</i> | | | |
| 140 | 43 | 18 | 37 | 8 | 14 | PHA | |
| 178 | 51 | 14 | 28 | 9 | 8 | STC | |
| 121 | 16 | 3 | 12 | 5 | 8 | JHC | |
| 77 | 28 | 6 | 10 | 3 | 5 | PLZ | |
| 33 | 15 | 1 | 3 | 1 | 1 | KAR | |
| 102 | 32 | 10 | 23 | 12 | 17 | UST | |
| 72 | 13 | 8 | 16 | 14 | 10 | LIB | |
| 49 | 15 | 8 | 15 | 4 | 11 | HRA | |
| 66 | 20 | 2 | 22 | 8 | 15 | PAR | |
| 60 | 30 | 7 | 17 | 3 | 11 | VYS | |
| 95 | 36 | 15 | 24 | 31 | 15 | JHM | |
| 51 | 27 | 14 | 9 | 11 | 4 | OLO | |
| 69 | 14 | 13 | 23 | 15 | 11 | ZLI | |
| 140 | 46 | 13 | 34 | 18 | 22 | MSK | |
| 1 253 | 386 | 132 | 273 | 142 | 152 | Č R | |
| Druh léčby v % / <i>Kind of therapy (in %)</i> | | | | | Neléčen v % | | |
| chemoterapie / <i>chemotherapy</i> | | | horm. / <i>horm.</i> | | <i>Not treated (in %)</i> | | |
| celkem <i>total</i> | | | celkem <i>total</i> | | celkem <i>total</i> | pro úmrtí <i>due to death</i> | |
| 8,9 | | | - | | 10,6 | 6,5 | PHA |
| 10,4 | | | 0,4 | | 6,8 | 4,3 | STC |
| 25,5 | | | - | | 5,1 | 2,5 | JHC |
| 3,2 | | | - | | 12,9 | 1,6 | PLZ |
| - | | | - | | 9,4 | 1,9 | KAR |
| 12,8 | | | - | | 17,9 | 2,2 | UST |
| 9,8 | | | - | | 2,4 | - | LIB |
| 12,1 | | | - | | 19,8 | 5,5 | HRA |
| 27,1 | | | - | | 7,6 | 1,7 | PAR |
| 12,8 | | | - | | 5,1 | 2,6 | VYS |
| 30,8 | | | - | | 11,4 | 5,0 | JHM |
| 31,3 | | | - | | 6,3 | - | OLO |
| 45,5 | | | - | | 6,0 | 4,5 | ZLI |
| 17,5 | | | - | | 15,5 | 2,8 | MSK |
| 17,8 | | | 0,0 | | 10,0 | 3,3 | Č R |

Pozn.: Nula (0; 0,0; 0,00) znamená, že se jev vyskytl, ale hodnota vypočteného ukazatele je menší než polovina jednotky použité v tabulce.

Note: 0 or 0,0 or 0,00 indicates that the phenomenon occurred, but the value of calculated indicator is less than half of unit used in table.

**13.1 Incidence novotvarů nejistého nebo neznámého chování
(MKN-10 dg. D37–D48) v krajích v roce 2014**

*Incidence of neoplasms of uncertain or unknown behaviour
(ICD-10 dg. D37–D48) in regions in 2014*

| Kraj <i>Region</i> | Novotvary nejistého nebo neznámého chování <i>Neoplasms of uncertain of unknown behaviour</i> | | | | | |
|-----------------------|--|-------|--------|---|----------------|--------------|
| | absolutně <i>number</i> | | | na 100 000 obyvatel <i>per 100 000 inhabitants</i> | | |
| | muži | ženy | celkem | <i>males</i> | <i>females</i> | <i>total</i> |
| Hl. město Praha | 57 | 104 | 161 | 9,4 | 16,1 | 12,9 |
| Středočeský | 60 | 81 | 141 | 9,3 | 12,2 | 10,8 |
| Jihočeský | 45 | 56 | 101 | 14,3 | 17,3 | 15,9 |
| Plzeňský | 567 | 336 | 903 | 199,6 | 115,9 | 157,3 |
| Karlovarský | 81 | 80 | 161 | 54,7 | 52,7 | 53,7 |
| Ústecký | 42 | 60 | 102 | 10,3 | 14,4 | 12,4 |
| Liberecký | 18 | 21 | 39 | 8,4 | 9,4 | 8,9 |
| Královéhradecký | 31 | 35 | 66 | 11,4 | 12,5 | 12,0 |
| Pardubický | 12 | 18 | 30 | 4,7 | 6,9 | 5,8 |
| Vysočina | 26 | 34 | 60 | 10,3 | 13,2 | 11,8 |
| Jihomoravský | 121 | 148 | 269 | 21,1 | 24,8 | 23,0 |
| Olomoucký | 61 | 97 | 158 | 19,6 | 29,8 | 24,8 |
| Zlínský | 84 | 121 | 205 | 29,3 | 40,4 | 35,0 |
| Moravskoslezský | 98 | 114 | 212 | 16,4 | 18,3 | 17,4 |
| Č R | 1 303 | 1 305 | 2 608 | 25,2 | 24,4 | 24,8 |

**13.2 Zemřelí na novotvary nejistého nebo neznámého chování
(MKN-10 dg. D37–D48) v krajích v roce 2014**

*Deaths of neoplasms cases of uncertain or unknown behaviour
(ICD-10 dg. D37–D48) in regions in 2014*

| Kraj <i>Region</i> | Novotvary nejistého nebo neznámého chování <i>Neoplasms of uncertain of unknown behaviour</i> | | | | | |
|-----------------------|--|------|--------|--------------|----------------|--------------|
| | absolutně <i>number</i> | | | | | |
| | muži | ženy | celkem | <i>males</i> | <i>females</i> | <i>total</i> |
| Hl. město Praha | 27 | 30 | 57 | 4,5 | 4,7 | 4,6 |
| Středočeský | 24 | 31 | 55 | 3,7 | 4,7 | 4,2 |
| Jihočeský | 21 | 19 | 40 | 6,7 | 5,9 | 6,3 |
| Plzeňský | 22 | 23 | 45 | 7,7 | 7,9 | 7,8 |
| Karlovarský | 5 | 12 | 17 | 3,4 | 7,9 | 5,7 |
| Ústecký | 27 | 13 | 40 | 6,6 | 3,1 | 4,8 |
| Liberecký | 9 | 10 | 19 | 4,2 | 4,5 | 4,3 |
| Královéhradecký | 10 | 13 | 23 | 3,7 | 4,6 | 4,2 |
| Pardubický | 13 | 6 | 19 | 5,1 | 2,3 | 3,7 |
| Vysočina | 12 | 11 | 23 | 4,7 | 4,3 | 4,5 |
| Jihomoravský | 39 | 27 | 66 | 6,8 | 4,5 | 5,6 |
| Olomoucký | 11 | 11 | 22 | 3,5 | 3,4 | 3,5 |
| Zlínský | 19 | 19 | 38 | 6,6 | 6,3 | 6,5 |
| Moravskoslezský | 17 | 25 | 42 | 2,8 | 4,0 | 3,4 |
| Č R | 256 | 250 | 506 | 5,0 | 4,7 | 4,8 |

14.1 Incidence novotvarů (MKN-10 dg. C00–C97)**bez dg. C44 v okresech v roce 2014***Cancer incidence (ICD-10 dg. C00–C97)**without dg. C44 in districts in 2014*

| Kraj, okres <i>Region, district</i> | Počet obyvatel <i>Number of inhabitants</i> | Zhoubné novotvary celkem / <i>Total cancer</i> | | | | | |
|--|---|--|--|--|--|-----------------------------------|--|
| | | celkový počet <i>number of cases</i> | na 100 000 obyvatel <i>per 100 000 inhabitants</i> | histolog. verifik. v % <i>biopsy verif. in %</i> | z pitvy v % <i>from auto- psy in %</i> | DCO v % <i>DCO in %</i> | světový standard <i>world standard</i> |
| | | celkem / total | | | | | |
| Hl. město Praha | 1 251 075 | 7 157 | 572,1 | 89,3 | 1,7 | 0,8 | 283,5 |
| Benešov | 96 439 | 436 | 452,1 | 97,9 | 0,2 | - | 244,0 |
| Beroun | 88 574 | 356 | 401,9 | 95,5 | 5,9 | - | 213,5 |
| Kladno | 161 146 | 988 | 613,1 | 90,5 | 1,3 | 1,1 | 316,3 |
| Kolín | 97 906 | 568 | 580,1 | 88,2 | 0,5 | 0,5 | 299,2 |
| Kutná Hora | 74 298 | 360 | 484,5 | 66,1 | 1,1 | - | 230,2 |
| Mělník | 104 529 | 496 | 474,5 | 81,3 | 3,4 | 4,4 | 246,1 |
| Mladá Boleslav | 125 498 | 526 | 419,1 | 98,7 | 0,4 | - | 234,5 |
| Nymburk | 96 335 | 481 | 499,3 | 87,3 | 0,8 | 5,4 | 262,5 |
| Praha-východ | 161 987 | 756 | 466,7 | 92,3 | 0,4 | 2,0 | 288,6 |
| Praha-západ | 132 911 | 632 | 475,5 | 89,4 | 0,8 | 2,8 | 287,4 |
| Příbram | 114 096 | 665 | 582,8 | 86,2 | 0,3 | 0,5 | 295,4 |
| Rakovník | 55 420 | 341 | 615,3 | 91,2 | 1,8 | 1,8 | 298,0 |
| Středočeský | 1 309 139 | 6 605 | 504,5 | 89,2 | 1,2 | 1,6 | 271,4 |
| České Budějovice | 189 351 | 1 066 | 563,0 | 88,6 | 0,8 | - | 288,6 |
| Český Krumlov | 61 101 | 281 | 459,9 | 91,1 | 1,4 | 0,4 | 247,6 |
| Jindřichův Hradec | 91 884 | 491 | 534,4 | 94,1 | 0,2 | - | 258,1 |
| Písek | 70 629 | 440 | 623,0 | 83,6 | 1,6 | 1,1 | 283,3 |
| Prachatice | 50 811 | 280 | 551,1 | 87,5 | 0,4 | - | 300,0 |
| Strakonice | 70 633 | 354 | 501,2 | 92,4 | 0,6 | - | 256,8 |
| Tábor | 102 502 | 548 | 534,6 | 89,8 | 2,0 | - | 264,1 |
| Jihočeský | 636 911 | 3 460 | 543,2 | 89,5 | 1,0 | 0,2 | 273,1 |
| Domažlice | 61 000 | 355 | 582,0 | 91,0 | 2,5 | 0,3 | 298,4 |
| Klatovy | 86 917 | 528 | 607,5 | 87,7 | 4,0 | - | 301,2 |
| Plzeň-město | 186 496 | 1 114 | 597,3 | 89,9 | 1,8 | - | 286,6 |
| Plzeň-jih | 62 151 | 342 | 550,3 | 91,2 | 2,6 | - | 283,5 |
| Plzeň-sever | 76 802 | 471 | 613,3 | 93,0 | 1,1 | - | 315,6 |
| Rokycany | 47 806 | 315 | 658,9 | 86,0 | 2,5 | - | 318,1 |
| Tachov | 52 821 | 295 | 558,5 | 88,1 | 3,7 | - | 306,7 |
| Plzeňský | 573 993 | 3 420 | 595,8 | 89,7 | 2,4 | - | 297,6 |

14.1 Incidence novotvarů (MKN-10 dg. C00–C97)**bez dg. C44 v okresech v roce 2014***Cancer incidence (ICD-10 dg. C00–C97)**without dg. C44 in districts in 2014*

| Kraj, okres <i>Region, district</i> | Počet obyvatel <i>Number of inhabitants</i> | Zhoubné novotvary celkem / <i>Total cancer</i> | | | | | |
|--|---|--|--|--|--|-----------------------------------|--|
| | | celkový počet <i>number of cases</i> | na 100 000 obyvatel <i>per 100 000 inhabitants</i> | histolog. verifik. v % <i>biopsy verif. in %</i> | z pitvy v % <i>from auto- psy in %</i> | DCO v % <i>DCO in %</i> | světový standard <i>world standard</i> |
| Cheb | 92 057 | 588 | 638,7 | 82,7 | 2,0 | - | 328,8 |
| Karlovy Vary | 117 230 | 679 | 579,2 | 94,1 | 4,6 | - | 277,9 |
| Sokolov | 90 593 | 519 | 572,9 | 81,3 | 4,0 | - | 301,4 |
| Karlovarský | 299 880 | 1 786 | 595,6 | 86,6 | 3,6 | - | 300,7 |
| Děčín | 131 802 | 656 | 497,7 | 92,4 | 1,1 | - | 264,6 |
| Chomutov | 124 753 | 499 | 400,0 | 93,2 | 0,0 | - | 222,7 |
| Litoměřice | 119 070 | 700 | 587,9 | 86,0 | 1,7 | 0,1 | 297,5 |
| Louny | 86 503 | 458 | 529,5 | 92,1 | 0,9 | 0,4 | 283,4 |
| Most | 114 174 | 605 | 529,9 | 82,5 | 0,5 | - | 276,7 |
| Teplice | 128 958 | 715 | 554,4 | 91,7 | 0,1 | - | 294,1 |
| Ústí nad Labem | 119 529 | 715 | 598,2 | 92,9 | 1,0 | - | 320,3 |
| Ústecký | 824 789 | 4 348 | 527,2 | 90,0 | 0,8 | 0,1 | 279,4 |
| Česká Lípa | 102 885 | 516 | 501,5 | 88,8 | 0,2 | - | 271,3 |
| Jablonec nad Nisou | 89 995 | 474 | 526,7 | 93,9 | 0,4 | - | 262,2 |
| Liberec | 171 602 | 952 | 554,8 | 92,9 | 0,4 | - | 285,9 |
| Semily | 74 331 | 403 | 542,2 | 97,5 | - | - | 257,5 |
| Liberecký | 438 813 | 2 345 | 534,4 | 93,0 | 0,3 | - | 272,8 |
| Hradec Králové | 162 753 | 873 | 536,4 | 90,8 | 0,6 | - | 252,5 |
| Jičín | 79 205 | 552 | 696,9 | 68,7 | - | - | 326,7 |
| Náchod | 111 436 | 669 | 600,3 | 81,0 | 0,7 | - | 284,3 |
| Rychnov nad Kněž. | 78 867 | 456 | 578,2 | 91,0 | 1,8 | 0,2 | 290,9 |
| Trutnov | 119 469 | 647 | 541,6 | 91,0 | 0,9 | - | 274,6 |
| Královéhradecký | 551 730 | 3 197 | 579,5 | 85,0 | 0,8 | - | 279,8 |
| Chrudim | 104 027 | 573 | 550,8 | 91,1 | 0,9 | 0,3 | 270,6 |
| Pardubice | 168 855 | 847 | 501,6 | 94,6 | - | - | 258,7 |
| Svitavy | 104 563 | 586 | 560,4 | 93,0 | 6,7 | 1,9 | 291,2 |
| Ústí nad Orlicí | 138 664 | 681 | 491,1 | 97,7 | 0,1 | - | 263,9 |
| Pardubický | 516 109 | 2 687 | 520,6 | 94,3 | 1,7 | 0,5 | 269,1 |

14.1 Incidence novotvarů (MKN-10 dg. C00–C97)**bez dg. C44 v okresech v roce 2014***Cancer incidence (ICD-10 dg. C00–C97)**without dg. C44 in districts in 2014*

| Kraj, okres <i>Region, district</i> | Počet obyvatel <i>Number of inhabitants</i> | Zhoubné novotvary celkem / <i>Total cancer</i> | | | | | |
|--|---|--|--|--|--|-----------------------------------|--|
| | | celkový počet <i>number of cases</i> | na 100 000 obyvatel <i>per 100 000 inhabitants</i> | histolog. verifik. v % <i>biopsy verif. in %</i> | z pitvy v % <i>from auto- psy in %</i> | DCO v % <i>DCO in %</i> | světový standard <i>world standard</i> |
| Havlíčkův Brod | 94 832 | 469 | 494,6 | 81,7 | 0,2 | - | 245,2 |
| Jihlava | 112 353 | 591 | 526,0 | 91,2 | 3,9 | - | 268,3 |
| Pelhřimov | 72 167 | 392 | 543,2 | 93,6 | 0,5 | - | 267,0 |
| Třebíč | 112 181 | 626 | 558,0 | 88,2 | 0,6 | - | 285,0 |
| Žďár nad Sázavou | 118 473 | 691 | 583,3 | 93,5 | 1,9 | - | 311,3 |
| Vysočina | 510 006 | 2 769 | 542,9 | 89,8 | 1,6 | - | 277,0 |
| Blansko | 107 803 | 514 | 476,8 | 91,1 | 0,8 | - | 244,5 |
| Brno-město | 376 822 | 2 259 | 599,5 | 90,8 | 1,7 | - | 290,1 |
| Brno-venkov | 211 958 | 1 022 | 482,2 | 92,6 | 3,4 | - | 265,9 |
| Břeclav | 114 918 | 595 | 517,8 | 88,9 | 2,4 | 1,2 | 277,4 |
| Hodonín | 155 574 | 634 | 407,5 | 87,7 | 1,6 | 2,5 | 211,9 |
| Vyškov | 90 317 | 449 | 497,1 | 87,3 | 1,8 | - | 264,4 |
| Znojmo | 113 286 | 641 | 565,8 | 92,5 | 1,4 | - | 303,7 |
| Jihomoravský | 1 170 678 | 6 114 | 522,3 | 90,5 | 1,9 | 0,4 | 269,9 |
| Jeseník | 39 759 | 203 | 510,6 | 94,6 | 1,5 | 1,0 | 248,3 |
| Olomouc | 232 866 | 1 219 | 523,5 | 95,6 | 1,6 | - | 273,3 |
| Prostějov | 109 187 | 596 | 545,9 | 99,2 | 0,2 | - | 279,6 |
| Přerov | 131 769 | 756 | 573,7 | 88,2 | 2,9 | - | 287,9 |
| Šumperk | 122 528 | 651 | 531,3 | 95,9 | 1,4 | - | 277,2 |
| Olomoucký | 636 109 | 3 425 | 538,4 | 94,6 | 1,6 | 0,1 | 276,5 |
| Kroměříž | 106 570 | 578 | 542,4 | 95,3 | 0,3 | - | 263,1 |
| Uherské Hradiště | 143 123 | 713 | 498,2 | 94,7 | 5,9 | - | 253,7 |
| Vsetín | 144 217 | 908 | 629,6 | 91,6 | 3,9 | - | 317,6 |
| Zlín | 191 919 | 1 101 | 573,7 | 94,8 | 0,8 | 0,1 | 286,9 |
| Zlínský | 585 829 | 3 300 | 563,3 | 94,0 | 2,7 | - | 281,7 |
| Bruntál | 94 897 | 565 | 595,4 | 90,8 | 2,3 | - | 313,2 |
| Frýdek-Místek | 212 806 | 1 194 | 561,1 | 86,4 | 1,9 | 0,7 | 287,8 |
| Karviná | 257 012 | 1 400 | 544,7 | 90,3 | 4,1 | - | 281,2 |
| Nový Jičín | 151 818 | 727 | 478,9 | 88,9 | 0,4 | - | 252,7 |
| Opava | 176 887 | 930 | 525,8 | 89,9 | 1,4 | 0,1 | 276,6 |
| Ostrava | 326 302 | 1 790 | 548,6 | 85,4 | 0,7 | 0,1 | 278,4 |
| Moravskoslezský | 1 219 722 | 6 606 | 541,6 | 88,1 | 1,9 | 0,2 | 280,0 |
| Č R | 10 524 783 | 57 219 | 543,7 | 90,0 | 1,6 | 0,4 | 278,4 |

**14.2 Zemřelí a úmrtnost na novotvary (MKN-10 dg. C00–C97)
v okresech bez dg. C44 v roce 2014**

*Deaths and cancer mortality (ICD-10 dg. C00–C97)
in districts without dg. C44 v roce 2014*

| Okres, region <i>District, region</i> | Zemřelí na zhoubné novotvary / <i>Deaths from cancer</i> | | | |
|--|--|--|--|--|
| | počet zemřelých <i>number of deaths</i> | na 100 000 obyvatel <i>per 100 000 inhabitants</i> | evropský standard <i>European standard</i> | světový standard <i>world standard</i> |
| | celkem / total | | | |
| Hl. město Praha | 3 233 | 258,4 | 169,2 | 110,8 |
| Benešov | 264 | 273,7 | 183,9 | 121,2 |
| Beroun | 206 | 232,6 | 164,6 | 108,9 |
| Kladno | 466 | 289,2 | 204,4 | 135,4 |
| Kolín | 270 | 275,8 | 186,3 | 122,7 |
| Kutná Hora | 203 | 273,2 | 177,4 | 118,4 |
| Mělník | 295 | 282,2 | 203,1 | 130,6 |
| Mladá Boleslav | 265 | 211,2 | 152,5 | 100,1 |
| Nymburk | 203 | 210,7 | 148,8 | 98,7 |
| Praha-východ | 320 | 197,5 | 165,9 | 107,5 |
| Praha-západ | 265 | 199,4 | 164,7 | 111,0 |
| Příbram | 338 | 296,2 | 199,6 | 131,5 |
| Rakovník | 160 | 288,7 | 199,6 | 132,0 |
| Středočeský | 3 255 | 248,6 | 179,4 | 118,2 |
| České Budějovice | 459 | 242,4 | 164,9 | 108,7 |
| Český Krumlov | 151 | 247,1 | 188,9 | 121,7 |
| Jindřichův Hradec | 216 | 235,1 | 153,9 | 102,8 |
| Písek | 239 | 338,4 | 212,6 | 140,1 |
| Prachatice | 146 | 287,3 | 206,6 | 141,2 |
| Strakonice | 177 | 250,6 | 171,7 | 116,4 |
| Tábor | 304 | 296,6 | 184,0 | 119,3 |
| Jihočeský | 1 692 | 265,7 | 178,4 | 117,9 |
| Domažlice | 148 | 242,6 | 169,5 | 111,9 |
| Klatovy | 216 | 248,5 | 165,5 | 110,8 |
| Plzeň-město | 459 | 246,1 | 153,7 | 100,8 |
| Plzeň-jih | 159 | 255,8 | 172,1 | 114,4 |
| Plzeň-sever | 198 | 257,8 | 187,0 | 125,4 |
| Rokycany | 143 | 299,1 | 190,0 | 120,0 |
| Tachov | 143 | 270,7 | 210,1 | 138,8 |
| Plzeňský | 1 466 | 255,4 | 171,0 | 112,8 |

**14.2 Zemřelí a úmrtnost na novotvary (MKN-10 dg. C00–C97)
v okresech bez dg. C44 v roce 2014**

*Deaths and cancer mortality (ICD-10 dg. C00–C97)
in districts without dg. C44 v roce 2014*

| Okres, region <i>District, region</i> | Zemřelí na zhoubné novotvary / <i>Deaths from cancer</i> | | | |
|--|--|--|--|--|
| | počet zemřelých <i>number of deaths</i> | na 100 000 obyvatel <i>per 100 000 inhabitants</i> | evropský standard <i>European standard</i> | světový standard <i>world standard</i> |
| Cheb | 263 | 285,7 | 200,7 | 132,6 |
| Karlovy Vary | 312 | 266,1 | 178,6 | 119,8 |
| Sokolov | 230 | 253,9 | 182,8 | 119,0 |
| Karlovarský | 805 | 268,4 | 186,4 | 123,4 |
| Děčín | 336 | 254,9 | 179,7 | 120,1 |
| Chomutov | 346 | 277,3 | 213,2 | 145,5 |
| Litoměřice | 352 | 295,6 | 199,6 | 130,9 |
| Louny | 239 | 276,3 | 202,1 | 135,6 |
| Most | 371 | 324,9 | 238,6 | 160,6 |
| Teplice | 374 | 290,0 | 208,1 | 139,9 |
| Ústí nad Labem | 350 | 292,8 | 207,0 | 135,9 |
| Ústecký | 2 368 | 287,1 | 206,9 | 138,3 |
| Česká Lípa | 228 | 221,6 | 169,5 | 113,3 |
| Jablonec nad Nisou | 219 | 243,3 | 162,7 | 106,9 |
| Liberec | 466 | 271,6 | 194,0 | 129,3 |
| Semily | 185 | 248,9 | 157,7 | 105,9 |
| Liberecký | 1 098 | 250,2 | 175,5 | 116,9 |
| Hradec Králové | 405 | 248,8 | 152,4 | 98,8 |
| Jičín | 209 | 263,9 | 170,1 | 111,8 |
| Náchod | 277 | 248,6 | 157,3 | 104,2 |
| Rychnov nad Kněž. | 204 | 258,7 | 172,5 | 115,3 |
| Trutnov | 307 | 257,0 | 172,9 | 114,4 |
| Královéhradecký | 1 402 | 254,1 | 163,1 | 107,4 |
| Chrudim | 250 | 240,3 | 162,4 | 107,5 |
| Pardubice | 432 | 255,8 | 167,4 | 112,2 |
| Svitavy | 216 | 206,6 | 141,2 | 91,5 |
| Ústí nad Orlicí | 296 | 213,5 | 148,3 | 99,2 |
| Pardubický | 1 194 | 231,3 | 156,0 | 103,6 |
| Havlíčkův Brod | 197 | 207,7 | 132,0 | 87,2 |
| Jihlava | 294 | 261,7 | 179,7 | 120,0 |
| Pelhřimov | 194 | 268,8 | 168,9 | 112,2 |
| Třebíč | 275 | 245,1 | 166,5 | 110,3 |
| Žďár nad Sázavou | 266 | 224,5 | 151,9 | 99,6 |
| Vysočina | 1 226 | 240,4 | 159,6 | 105,7 |

**14.2 Zemřelí a úmrtnost na novotvary (MKN-10 dg. C00–C97)
v okresech bez dg. C44 v roce 2014**

*Deaths and cancer mortality (ICD-10 dg. C00–C97)
in districts without dg. C44 v roce 2014*

| Okres, region <i>District, region</i> | Zemřelí na zhoubné novotvary / <i>Deaths from cancer</i> | | | |
|--|--|--|--|--|
| | počet zemřelých <i>number of deaths</i> | na 100 000 obyvatel <i>per 100 000 inhabitants</i> | evropský standard <i>European standard</i> | světový standard <i>world standard</i> |
| Blansko | 255 | 236,5 | 156,8 | 103,7 |
| Brno-město | 986 | 261,7 | 161,4 | 106,5 |
| Brno-venkov | 462 | 218,0 | 156,4 | 103,9 |
| Břeclav | 290 | 252,4 | 177,7 | 117,5 |
| Hodonín | 361 | 232,0 | 155,3 | 103,0 |
| Vyškov | 249 | 275,7 | 195,2 | 130,5 |
| Znojmo | 301 | 265,7 | 187,2 | 123,4 |
| Jihomoravský | 2 904 | 248,1 | 166,0 | 109,9 |
| Jeseník | 128 | 321,9 | 219,2 | 143,5 |
| Olomouc | 528 | 226,7 | 152,3 | 101,3 |
| Prostějov | 273 | 250,0 | 163,4 | 108,9 |
| Přerov | 354 | 268,7 | 175,0 | 115,0 |
| Šumperk | 300 | 244,8 | 161,2 | 107,0 |
| Olomoucký | 1 583 | 248,9 | 164,9 | 109,3 |
| Kroměříž | 260 | 244,0 | 160,4 | 106,4 |
| Uherské Hradiště | 362 | 252,9 | 164,3 | 108,0 |
| Vsetín | 374 | 259,3 | 177,7 | 118,6 |
| Zlín | 477 | 248,5 | 166,4 | 113,1 |
| Zlínský | 1 473 | 251,4 | 167,4 | 111,9 |
| Bruntál | 237 | 249,7 | 174,0 | 116,1 |
| Frýdek-Místek | 547 | 257,0 | 178,2 | 115,8 |
| Karviná | 734 | 285,6 | 198,6 | 135,1 |
| Nový Jičín | 366 | 241,1 | 174,4 | 116,3 |
| Opava | 435 | 245,9 | 169,2 | 110,7 |
| Ostrava | 892 | 273,4 | 186,4 | 123,3 |
| Moravskoslezský | 3 211 | 263,3 | 182,8 | 121,4 |
| Č R | 26 910 | 255,7 | 174,2 | 115,3 |

15. Prevalence onemocnění novotvary k 31. 12. 2014 podle diagnóz a pohlaví

*Prevalence of cancer cases on 31st December 2014
by diagnoses and sex*

Přežívající u diagnostikovaných onemocnění v letech 1977–2014

| Diagnóza | absolutně number | | |
|---|---------------------|----------------|----------------|
| | muži | ženy | celkem |
| ZN dutiny ústní a hltanu (C00–C14) | 5 529 | 3 053 | 8 582 |
| ZN jícnu (C15) | 800 | 181 | 981 |
| ZN žaludku (C16) | 2 709 | 2 277 | 4 986 |
| ZN tlustého střeva a konečníku (C18–C20) | 30 809 | 23 871 | 54 680 |
| ZN jater a intrahepatálních žlučových cest (C22) | 545 | 296 | 841 |
| ZN žlučníku a žlučových cest (C23, C24) | 570 | 904 | 1 474 |
| ZN slinivky břišní (C25) | 960 | 1 001 | 1 961 |
| ZN hrtanu (C32) | 3 426 | 539 | 3 965 |
| ZN průdušnice, průdušky a plíce (C33, C34) | 6 892 | 4 018 | 10 910 |
| zhoubný melanom kůže (C43) | 11 196 | 13 847 | 25 043 |
| ne-melanomový kožní ZN (C44) | 75 662 | 88 000 | 163 662 |
| ZN pojivových a měkkých tkání (C47, C49) | 1 506 | 1 449 | 2 955 |
| ZN prsu (C50) u žen | x | 76 047 | 76 047 |
| ZN hrdla děložního (C53) | x | 17 590 | 17 590 |
| ZN dělohy (C54, C55) | x | 25 549 | 25 549 |
| ZN vaječníku (C56) | x | 9 462 | 9 462 |
| ZN prostaty (C61) | 49 941 | x | 49 941 |
| ZN varlete (C62) | 9 584 | x | 9 584 |
| ZN ledviny (C64) | 14 357 | 9 179 | 23 536 |
| ZN močového měchýře (C67) | 13 040 | 5 069 | 18 109 |
| ZN mozku, míchy a jiných částí CNS (C70–C72) | 1 731 | 1 583 | 3 314 |
| ZN štítné žlázy (C73) | 2 447 | 11 008 | 13 455 |
| Hodgkinův lymfom (C81) | 2 774 | 2 757 | 5 531 |
| non-Hodgkinův lymfom (C82–C85, C96) | 5 534 | 5 785 | 11 319 |
| mnohočetný myelom (C90) | 1 112 | 1 093 | 2 205 |
| leukémie (C91–C95) | 4 501 | 3 544 | 8 045 |
| ostatní zhoubné novotvary | 6 355 | 7 771 | 14 126 |
| novotvary in situ (D00–D09) | 13 206 | 62 826 | 76 032 |
| novotvary nezhoubného a neznámého chování (D10–D36, D37–D48) | 6 506 | 9 265 | 15 771 |
| celkem diagnózy C00–D48 | 241 054 | 354 199 | 595 253 |
| celkem diagnózy C00–C97 | 228 633 | 292 207 | 520 840 |
| celkem diagnózy C00–C97 bez C44 | 165 462 | 215 734 | 381 196 |

Pozn.: Žijící osoba je uvedena ve všech diagnózách, pro které je registrována. V celkových počtech (C00–D48, C00–C97, C00–C97 bez C44) je zahrnuta pouze jednou.

15. Prevalence onemocnění novotvary k 31. 12. 2014 podle diagnóz a pohlaví

*Prevalence of cancer cases on 31st December 2014
by diagnoses and sex*

Přežívající u diagnostikovaných onemocnění v letech 1977–2014

| na 100 000 obyvatel <i>per 100 000 inhabitants</i> | | | <i>Diagnosis</i> |
|---|----------------|--------------|--|
| <i>males</i> | <i>females</i> | <i>total</i> | |
| 107,0 | 57,0 | 81,5 | <i>MN of oral cavity and pharynx (C00–C14)</i> |
| 15,5 | 3,4 | 9,3 | <i>MN of esophagus (C15)</i> |
| 52,4 | 42,5 | 47,4 | <i>MN of stomach (C16)</i> |
| 596,0 | 445,7 | 519,5 | <i>MN of colon and rectum (C18–C20)</i> |
| 10,5 | 5,5 | 8,0 | <i>MN of liver and intrahepatic bile ducts (C22)</i> |
| 11,0 | 16,9 | 14,0 | <i>MN of gallbladder and biliary tract (C23, C24)</i> |
| 18,6 | 18,7 | 18,6 | <i>MN of pancreas (C25)</i> |
| 66,3 | 10,1 | 37,7 | <i>MN of larynx (C32)</i> |
| 133,3 | 75,0 | 103,7 | <i>MN of lung, bronchus and trachea (C33, C34)</i> |
| 216,6 | 258,6 | 237,9 | <i>malignant melanoma of skin (C43)</i> |
| 1 463,7 | 1 643,1 | 1 555,0 | <i>other malignant neoplasms of skin (C44)</i> |
| 29,1 | 27,1 | 28,1 | <i>MN of soft tissues (C47, C49)</i> |
| x | 1 419,9 | 722,6 | <i>MN of breast (C50) – women</i> |
| x | 328,4 | 167,1 | <i>MN of cervix uteri (C53)</i> |
| x | 477,0 | 242,8 | <i>MN of uterus (C54, C55)</i> |
| x | 176,7 | 89,9 | <i>MN of ovary (C56)</i> |
| 966,1 | x | 474,5 | <i>MN of prostate (C61)</i> |
| 185,4 | x | 91,1 | <i>MN of testis (C62)</i> |
| 277,7 | 171,4 | 223,6 | <i>MN of kidney (C64)</i> |
| 252,3 | 94,6 | 172,1 | <i>MN of bladder (C67)</i> |
| 33,5 | 29,6 | 31,5 | <i>MN of central nervous system (C70–C72)</i> |
| 47,3 | 205,5 | 127,8 | <i>MN of thyroid gland (C73)</i> |
| 53,7 | 51,5 | 52,6 | <i>Hodgkin's disease (C81)</i> |
| 107,1 | 108,0 | 107,5 | <i>non-Hodgkin's lymphoma (C82–C85, C96)</i> |
| 21,5 | 20,4 | 21,0 | <i>multiple myeloma (C90)</i> |
| 87,1 | 66,2 | 76,4 | <i>leukemia (C91–C95)</i> |
| 122,9 | 145,1 | 134,2 | <i>other malignant tumours</i> |
| 255,5 | 1 173,1 | 722,4 | <i>carcinoma in situ (D00–D09)</i> |
| 125,9 | 173,0 | 149,8 | <i>neoplasm of uncertain or unknown behaviour (D10–D36, D37–D48)</i> |
| 4 663,3 | 6 613,6 | 5 655,7 | <i>total diagnoses C00–D48</i> |
| 4 423,0 | 5 456,1 | 4 948,7 | <i>total diagnoses C00–C97</i> |
| 3 201,0 | 4 028,2 | 3 621,9 | <i>total diagnoses C00–C97 without C44</i> |

Note: Surviving persons are included in all diagnoses for which they are registered. In total numbers (C00–D48, C00–C97, C00–C97 without C44) they are included only once.